غير مخصص للبيع

القبس

٤٠ صفحة
١٠٠ فلس

رئيس التحرير
وليد عبد اللطيف النصف

الاربعاء ٢٢ ربيع الآخر ١٤٢٠هـ - ٤ اغسطس (آب) ١٩٩٩ - السنة الثامنة والعشرون - العدد ٩٣٨٤ - الكويت

AL - QABAS, Wednesday 4 Aug. 1999 - 28th Year - No. (9384) - KUWAIT

Y2K
2000
243-9000

اقتصاد

١،٦ بليون دولار تائهة في الكويت ● ص ١٩ ●

«الكويت بلد الأصدقاء» شعار «هلا فبراير ٢٠٠٠» ● ص ١٤ ●

قوائم البضائع الممنوع استيرادها.. والمعفاة من الرسوم ● ص ١٦ ●

عادل اليوسفي: «استنساخ الوزان» يحل مشكلة وزارتيه ● ص ١٧ ●

قضايا

المرأة الكويتية.. أمام تحديات «حرب المراسيم» ● ص ١٣ ●

مقالات

● ص ٣٢ ●

اتجاهات ● ص ٣٣ ●

خارجيات

القيادة البحرينية تعد بمزيد من المشاركة السياسية ● ص ٢٢ ●

مجلة القبس

كبر لؤلؤة رائعة.. ولكن ● ص ٢٦ - ٢٧ ●

حكايات الناس ● ص ٢٨ ●

ثقافة

موت شاعر كبير.. والبياتي أيضاً يرتاح من المنفى! ● ص ٣٠ ●

اخيراً إجازة نيابية بعد إقرار الميزانية.. و٤٥ مليونا للتوظيف

المجلس طلب.. والحكومة وعدت ببرنامج واضح قابل للتنفيذ

الخرافي: برنامج الحكومة أساس للتعاون

صباح الأحمد: تطوير الحقول سيعرض على المجلس

انتهى دور الانعقاد الاول لمجلس الامة بمطالبة نيابية شاملة ببرنامج حكومي واضح الاهداف والاولويات مع برنامج زمني لتنفيذه، وبوعد حكومي «ببرنامج سيحدد الخطط التفصيلية للمرحلة المقبلة في إطار عملي واضح».

وقد اعتبر رئيس مجلس الامة جاسم الخرافي في كلمته الختامية، «ان مثل هذا البرنامج يضع ارضية صلبة» لتعاون السلطتين التنفيذية والتشريعية.

واشار الى ان الشعب الكويتي «ينتظر من هذا المجلس الشيء الكثير ويامل معالجة قضايا عالقة لا تزال تنتقل من فصل تشريعي الى آخر وتتفاقم مع الزمن دون حلول».

وشدد رئيس المجلس على ان «مواجهة هذه المشكلات لن تتأتى الا من خلال التنسيق المستمر بين اعضاء المجلس لتحديد الاولويات، وبالتعاون المخلص بين السلطتين».

وفي المقابل وعد النائب الاول لرئيس مجلس الوزراء ووزير الخارجية الشيخ صباح الاحمد «ببرنامج عمل سيحدد الخطط التفصيلية للمرحلة المقبلة في إطار واضح وعملي» مؤكدا انه سيكون «مستندا الى موقفنا الملموس ومعتمداً على اقصى ما تسمح به امكاناتنا ومواردنا البشرية والمالية، وفي اطار قدرتنا ومحققاً للغايات والاهداف الوطنية السامية».

وقال الشيخ صباح الاحمد ان «روح التعاون جمعت السلطتين في هذا الدور» معتبرا «ان مؤشراته الايجابية اشراقة امل طيبة» واضاف «نحن من اهل التعاون».

وكان المجلس وافق في جلسته الاخيرة امس على مرسوم الميزانية العام للدولة وكذلك على اعتماد تكميلي بـ ٤٥ مليون دينار للتوظيف.

وطالب النواب الحكومة بالتعاون الجدي مع ديوان المحاسبة، وحذروا من تخلي الدولة عن دورها في الرعاية السكنية، وانتقدوا بشدة اهمالها للوضع السكني والصحي والتعليمي، ووصفوا الميزانية بانها ميزانية صرف وركود لا ميزانية تنمية وبرامج، وطالبوا باعادة هيكلة الاقتصاد. كما انتقد بعض النواب اسلوب الاعتمادات التكميلية للتوظيف لان ذلك يزيد التضخم الاداري ولا يعالج المشكلة.

وقد اكد الشيخ صباح الاحمد في سياق رده على ملاحظات بعض النواب التزام الحكومة وتمسكها بالدستور في كل الخطوات التي تتخذها قائلا، «نحن الاكثر حرصا على الالتزام بالدستور».

وفي معرض رده على ما اثاره احد النواب بشأن صفقات السلاح اكد الشيخ صباح «انه لن يتم القيام باي اجراء بخصوص المدفع الاميركي او غيره الا بعلم المجلس».

اما بشأن ما تم طرحه من قبل النواب بخصوص تطوير حقول النفط فقد اكد الشيخ صباح ان مشروع الاستعانة بالشركات النفطية الاجنبية «ليس تملكا وهذا لا يستدعي العودة للمجلس الا انه ورغم ذلك فالموضوع سيطرح على المجلس».

ومن جانبه اكد وزير المالية ووزير المواصلات الشيخ احمد عبدالله الاحمد الصباح «ان هدف الحكومة ليس اصلاح العجز بقدر ما هو اصلاح الهيكل الاقتصادي لانه اذا تم التركيز على مواجهة العجز فسيتم نسيان خطط التنمية بينما من خلال الإصلاح الهيكلي يمكن القضاء على العجز في الموازنة».

ودعا الشيخ احمد النواب الى التعاون مع الحكومة مشيرا الى ان جميع الملاحظات التي تقال في المجلس يتم تدوينها للاستفادة منها.

● ص ٨ - ١٢ ●

● وداع متبادل .. معظمهم مسافر غدا

(تصوير: سليمان ابو دشيش)

جلسة سرية «مصيرية» للبرلمان اليوم

إيران: مشروع يحظر المعارضة ويقيد الصحافة

طهران - نزار حاتم:

يناقش مجلس الشورى الايراني اليوم الاربعاء في جلسة سرية قانون الانتخابات العامة.. فيما يتوقع ان تشهد الجلسة خلافات حادة بين التيار الاصلاحي الذي لا يرى ضرورة لتغيير القانون وبين التيار المحافظ الذي يحاول وضع عراقيل قانونية تحول دون وصول الشخصيات الاصلاحية الى البرلمان في انتخابات مجلس الشورى مطلع العام المقبل.

وفي خطوة تدخل في اطار الصراع المتفاقم، اعد القضاء الايراني مسودة لائحة قانونية جديدة تحدد الجرائم السياسية، سيتم تقديمها الى مجلس الشورى للمصادقة عليها بداية الشهر المقبل.

ويعتبر مشروع القانون اي عمل يتسبب بصورة مباشرة او غير مباشرة في الاخلال بالمصلحة العامة للدولة، جريمة سياسية.

وتعتبر اللائحة ايضا الادلاء بالتصريحات غير المسؤولة، جرائم سياسية.. كما تجرم اي عمل يستهدف النظام السياسي سواء كان عنيفا او غير عنيف او نشر معلومات كاذبة، او معلومات سرية حول السياستين الداخلية والخارجية.

وتعتبر اللائحة جريمة سياسية اي اتصال او مقابلة او تبادل معلومات مع سفارات او منظمات او احزاب او وسائل اعلامية اجنبية، على اي مستوى كان».

وهذه الخطوة اذا ما صادق عليها مجلس الشورى ومجلس صيانة الدستور تعد اول اجراء قانوني للحد من السجال القائم في الساحة السياسية، لا سيما بين الاصلاحيين والمتشددين.

● ص ٢٣ ●

واشنطن: بغداد تنشر قوات وصواريخ في الجنوب

واشنطن - ا ف ب - قالت وزارة الدفاع الاميركية (البنتاغون) ان العراق ينشر حاليا صواريخ وقوات اخرى، في منطقة الحظر الجوي جنوبي البلاد.

وقال المتحدث كينيث بايكون في مؤتمر صحفي ان «العراقيين ينقلون قواتهم بصورة غير متوقعة ويبدو انهم ينشرون بعض الصواريخ والقوات الاخرى في منطقة الحظر الجوي الجنوبية» موضحا انها صواريخ ارض - جو. واضاف المتحدث «من المؤكد اننا نراقب ما يحدث باهتمام كبير وناخذ كل الاجراءات الممكنة لتعديل مهامنا تبعا لذلك».

واشار الى ان هذه التحركات العراقية تندرج في اطار محاولات بغداد المعتادة بعدم الاعتراف بمنطقتي الحظر الجوي شمالي وجنوبي البلاد.

وقال ان «انتهاكات» هاتين المنطقتين من قبل بغداد لوحظت «مؤخرا».

إغلاق غرفتي عمليات الجهراء يتفاعل

وزير الصحة: السبب الإجازات د. بورمية: نقص الأطباء

لا تزال غرفة العمليات الرئيسية في مستشفى الجهراء مغلقة منذ اسبوع، وكذلك غرفة العمليات الصغرى في قسم الحوادث ورغم ان الاغلاق لم يؤد الى نتائج سلبية، وما زال الوضع تحت السيطرة حتى الآن، الا ان المسؤولين في المستشفى يحذرون من ان الامر لن يبقى كذلك اذا استمر الاغلاق فترة اطول ولم تتحرك وزارة الصحة لايجاد حلول سريعة.

وقد حاول وزير الصحة الجديد د. محمد الجار الله تصغير المشكلة، بل وتسخيفها، في ظهوره الاول غير الموفق على شاشة مجلس الامة امس حيث اعتبر نشر خبر الاغلاق «تخطيرا» وانه نشر دون معرفة «ماذا يعني».

وفي معرض تناوله لاسباب الاغلاق قال الوزير انه «شيء عادي كثيرا ما يتم خلال الإجازة الصيفية لبعض الاطباء او الصيانة».

لكن مسؤولين في وزارة الصحة والمستشفى نفسه تحدثت اليهم «القبس» اوردوا اسبابا جوهرية للاغلاق مختلفة كليا عما ساقه الوزير من اسباب.

مصدر مسؤول في المستشفى كرر القول ان الاغلاق جاء نتيجة «النقص الحاد في الطاقم الطبي وتحديدا طاقم التخدير» وعلمت «القبس» ان مجموعة من فنيي التخدير العاملين في مستشفى الجهراء قدموا استقالات جماعية قبل مدة احتجاجا على عدم دفع رواتبهم المتاخرة. وقد رفعوا دعاوى للمطالبة بحقوقهم.

واوضح مدير منطقة الجهراء الصحية د. ضيف الله بورمية ان النقص في اطباء التخدير تحديدا هو السبب وراء الاقفال.

وابلغ بورمية «القبس» ان ادارة المستشفى خاطبت وزارة الصحة لتوفير العدد المطلوب من اطباء التخدير، الا ان ذلك لم يتم لعدم وجود درجات، لكنه اكد انه لم يتم رغم الاغلاق الغاء اي موعد للمراجعين، كما ان النقص لا يؤثر على اجراء العمليات الطارئة.

وحذر مواطنون تحدثت اليهم «القبس» من ان الاستمرار في اقفال غرفتي العمليات قد يفتح باب الواسطة على مصراعيه.

● ص ٥ ●

الصحة تسحب ممرضي المدارس

كتب فالح الفضلي:

علمت «القبس» ان وزارة الصحة قررت سحب الهيئة التمريضية من جميع مدارس وزارة التربية، ابتداء من العام الدراسي الجديد (٩٩ - ٢٠٠٠)، بسبب النقص في الكوادر الطبية والهيئة التمريضية لدى الوزارة.

وكان بند سحب الهيئة التمريضية من المدارس في مرحلتي رياض الاطفال والابتدائية، بندا اول على جدول اعمال لجنة الاعداد للعام الدراسي الجديد، التي تجتمع برئاسة وكيل وزارة التربية عبدالعزيز الجارالله.

وقد لجأت وزارة الصحة الى قرار السحب، لمواجهة النقص الكبير في الهيئة التمريضية في مستشفياتها ومراكزها الصحية.

وقالت مصادر تربوية لـ«القبس» ان القرار الذي اتخذ على ابواب العام الدراسي الجديد وضع وزارة التربية في موقف حرج، اذ بات عليها ان تواجه نقص الكادر التمريضي فيما هي لا تجد حلا لمشكلة النقص الحاصل في اعداد الهيئة التدريسية.

«البلدي» اليوم أمام الانتخابات.. ورحلة التحديات

كتب زكريا محمد:

يبدأ المجلس البلدي اعماله اليوم (الاربعاء) بجلسة افتتاحية ينتخب فيها الرئيس ونائبه واللجان المختلفة، لتنطلق اعماله مباشرة في مواجهة الملفات الساخنة التي تبحث عن حل، واهمها القضية التي قد تسبب انقساما بين الاعضاء، وهي اغلاق المحلات المرخصة باستثناء في مناطق السكن الخاص.

وسيواجه الرئيس الجديد قضايا رئيسية بصفته رئيسا للمجلس وللجهاز التنفيذي فان استطاع انجازها فانه سيكون الرئيس «السوبر» الذي جاء للبلدية، وعمل فيها اصلاحات باعتبار ان هذه القضايا ما زالت عالقة ومن دون حلول والا فانه سيكون كسابقيه من الرؤساء الذين جاءوا وذهبوا لتبقى الامور على «طمام المرحوم».

وكان نائب رئيس مجلس الوزراء ووزير الدولة للشؤون مجلسي الوزراء والامة محمد شرار قد التقى مساء امس اعضاء المجلس البلدي مؤكدا جدية الحكومة في تطبيق القوانين وواعدا بالتعاون ما بين مجلسي الوزراء والبلدي من اجل المصلحة العامة.

● ص ٣ ●

شهادة للوزان

بغداد - ا ف ب - انتقدت صحيفة «الجمهورية» الحكومية الصادرة امس بشدة وزير التجارة والشؤون عبدالوهاب الوزان لانه قال ان الكويت يجب ان تكون القاعدة الخلفية لاعادة اعمار العراق بعد زوال صدام حسين.

وسالت الصحيفة «من قال لكم ايها الصغار ان العراق بحاجة الى شركات عالمية ومؤسسات دولية لاعادة اعماره». واضافت «ان العراقيين البناة المبدعين ليسوا بحاجة الى من يبني لهم، انهم هم الذين اعادوا اعمار وبناء ما دمره العدوانيون الاشرار على نحو ارقى واجمل وافق مما كان عليه».

وجاءت انتقادات الصحيفة ردا على لقاء الوزير الوزان مع «القبس» السبت الماضي، وقال فيه ان الكويت مستعدة لان تستضيف الشركات الراغبة في المشاركة في اعادة اعمار العراق بعد تغيير نظام الحكم.

ومضت الجمهورية تقول «انها مصيبة حقا ان يتكلم وزير جاهل عن امور لا يعرفها، والا فكيف يتحدث هذا عن الكويت كمنطقة تجارية وهي تحولت منذ تسع سنوات الى محمية اميركية.. الى قاعدة عسكرية اميركية بريطانية يدفع النظام الكويتي ثمن احتلالها من قبل الاميركان والبريطانيين بالعملة الصعبة».

وخلصت الصحيفة الى القول «مازالوا في الكويت يحلمون ويفسرون احلامهم كما يتمنون ويشتهون بل ما برحوا غارقين في احلامهم الصغيرة والمريضة والمستحيلة هربا من واقعهم المر».

هل تأخرت اميركا عن معالجة مشكلة عام ٢٠٠٠؟

نيويورك - من دان سيويل (إ.ب):

يوجد حوالي ٣٦ الف حكومة محلية (اي بلديات ومحافظات) في الولايات المتحدة، فان الاستعدادات التي ستقوم بها المدن والاقضية لمواجهة المشاكل التي يحتمل ان تنجم عن فيروس العام الفين اللتي الكمبيوتري تكاد تغطي خارطة البلاد تماما.

ولاية كانساس، على سبيل المثال، والتي يبلغ عدد سكانها ٦٥ الف نسمة، ويرجح ان نظام طوارئها (هاتف ٩١١) سينهار اذا حدثت مشكلة الالفية الجديدة. [illegible]

[illegible]

(Y2K) ان الكمبيوترات المبرمجة للتعرف على الرقمين الاخيرين لاي سنة قد لا تستطيع ان تؤدي عملها بالوجه الحسن ابتداء من اول يناير ٢٠٠٠، اذا افترضت تلك الكمبيوترات ان السنة هي ١٩٠٠ وليس ٢٠٠٠.

والحكومات المحلية في الولايات الاميركية، تحتاج الى كمبيوترات لتشغيل انوار حركة المرور والاتصال بدوائر الشرطة والاطفاء وادارة السجون ولتشغيل وصيانة شبكات الصرف الصحي كما تلزم الكمبيوترات لاعداد حوالات الاجور والمعاشات ومراقبة الضرائب وادارة اساطيل عربات النقل، واي مشاكل ناجمة عن الفيروس الكمبيوتري قد تعرقل الكثير من تلك الخدمات.

ويقول جون كوسكينين رئيس اللجنة الرئيسية لمشكلة سنة الالفية «ان اكبر مشاكلنا المتعلقة بانهيار الكمبيوترات مع حلول العام ٢٠٠٠ ستحدث على المستوى المحلي». [illegible]

[illegible]

سيحدث فعلا».

ويحذرو يقول فيكتور بورلير المدير التنفيذي لمركز التجديد المدني لنيويورك انه «من الصعب ان نعرف ماذا تم اصلاحه وماذا لا يزال يحتاج الى اصلاح». بورلير هو مؤلف كتاب «Y2K: An Action Plan» ومدير اجهزة المعلوماتية السابق في وكالة التنمية الدولية في وزارة الخارجية الاميركية. ويظهر من استطلاع اجرته الاسوشيتد برس ان ثمة مدنا يجمع بينها الخوف على شبكات المياه.

ويقول بولير «ان الوضع بالنسبة للمياه غير واضح ابداً». وعلى سبيل المثال، فان مدينة لوس انجلوس هي على مسافة ثلاثة الاف ميل من الصحراء.

هذا كلام ليس دقيقا، كما يقول بوب غومبرز الناطق باسم المنطقة المائية الثالثة للمدن في كاليفورنيا الجنوبية، فقنوات جر الماء الثلاث يمكن تشغيلها يدويا اذا دعت الحاجة فضلا عن ان شبكة الماء تخضع لفحوص خاصة بمشكلة سنة الالفين على [illegible].

والواقع ان الاشياء التي تحتاج الى اصلاح لها الافضلية على المستوى الفدرالي منذ عام ١٩٩٧ على الاقل. الا ان المدن والبلدات الاميركية هي اول من سيواجه مشكلة الصفرين في نهاية رقم السنة. والبعض يقول ان تلك المدن والبلدات اصبحت متخلفة عن ركب الاصلاح.

كاثي موير، احدى الشاركات في تاسيس مشروع كاساندرا، وهي مؤسسة تعنى بالتشجيع على الاستعداد لمشاكل Y2K، تقول: «انك تستطيع ان تتطلع نحو اي بلدة صغيرة في اميركا لترى انها تاخرت عن المباشرة في التحسب لعام الفين ومع ان ثمة مدنا «عديدة تسجل تقدما ملموسا فالبعض الآخر يجر اقدامه». ومن ذلك:

- مدينة برلينغتون في ولاية فيرمونت تعترف بانها كانت متاخرة عندما بدات تدرس مشكلة Y2K في صيف السنة الماضية، وثمة موظف واحد مكلف بمتابعة المشكلة بدوام كامل، الا ان الخبرة التي تم اكتسابها في العاصفة الثلجية في يناير ١٩٩٨ ستتيح للمدينة مواجهة اي انهيار للخدمات.

- في توسان بولاية اريزونا، يقول مدير مكتب العلاقات في البلدية ان المدينة قطعت شوطا كبيرا في تقييم وهيكلة النظم التي تحتاج الى اصلاح. وكل اجهزة الطوارئ والاتصال (٩١١) والماء، والوائح الاجور باتت في المراحل النهائية من الجهوزية.

- سان خوزيه، كاليفورنيا - مركز التكنولوجيا - تعرف ان سكان المدينة ليسوا وحدهم الذين يعتمدون على جهود البلدية، فاضافة الى شركات تصنيع التكنولوجيا الراقية، مثل انتل وسيسكو وابل وهيولت باكرد وصن مايكروسيستمز، تراهن على ان الانوار ستظل مشعشعة لحظة وصول السنة الجديدة.

الأمير استقبل الشيخ سعد

استقبل سمو أمير البلاد صباح امس سمو ولي العهد ورئيس مجلس الوزراء الشيخ سعد العبدالله السالم الصباح.

صباح الأحمد يعزي سنغ

بعث النائب الاول لرئيس مجلس الوزراء ووزير الخارجية الشيخ صباح الاحمد ببرقية تعزية الى وزير الشؤون الخارجية الهندي جسوانت سنغ عبر فيها عن خالص تعازيه ومواساته لضحايا حادث تصادم القطارين في محطة غايزال شرقي الهند.

وبعث الشيخ صباح ببرقية تهنئة الى وزير الدولة لشؤون الشرق الاوسط بوزارة الخارجية البريطانية في المملكة المتحدة بيتر هاين، بمناسبة تعيينه في منصبه الجديد.

بوتفليقة يبلغ الحميضي:

سأبذل جهدي مع العراق لحل مشكلة الاسرى

الجزائر - كونا - قال الرئيس الجزائري عبد العزيز بوتفليقة انه سيبذل مزيدا من الجهود والمساعي لدى السلطات العراقية والقادة العرب لحل قضية الاسرى والمرتهنين الكويتيين في العراق منذ تسع سنوات.

ونقل المدير العام للصندوق الكويتي للتنمية الاقتصادية العربية بدر الحميضي في مؤتمر صحفي عقده امس بعد لقائه الرئيس الجزائري عن بوتفليقة قوله «لدي شعور قوي بمأساة الاسرى وسأبذل كل ما بوسعي لدى السلطات العراقية ودول عربية لحل هذه المشكلة الانسانية».

واضاف الحميضي ان بوتفليقة شرح له «الخطوات السابقة التي قام بها لدى الحكومة العراقية وقادة دول عربية وما هي الظروف المطلوبة لعودة الاسرى والمرتهنين الكويتيين».

وكان المدير العام للصندوق الكويتي للتنمية الاقتصادية العربية الذي يقوم بزيارة عمل إلى الجزائر تدوم عدة ايام قد اجتمع امس لمدة تزيد عن اربع ساعات مع الرئيس الجزائري، ونقل له رسالة شفوية من النائب الاول لرئيس مجلس الوزراء ووزير الخارجية الشيخ صباح الاحمد، تتعلق بتنمية وتعزيز العلاقات الاخوية بين الكويت والجزائر وفق توجيهات سمو امير البلاد.

وكان الرئيس الجزائري باشر مبادرة لدى السلطات العراقية للافراج عن الاسرى الكويتيين واوفد رئيس مجلس الامة بشير بزمعزة، وهو الرجل الثاني في البلاد وصديق الرئيس العراقي صدام حسين، إلى بغداد في مهمة لبحث الموضوع حسب ما اكدته في الجزائر امس مصادر دبلوماسية عربية اطلعت على مساعي الرئيس الجزائري الذي ينتظر ردا من نظيره العراقي.

جمعية الخريجين تنظم لقاء مفتوحا مع الملكاوي والقاق اليوم

تنظم جمعية الخريجين الكويتية لقاء مفتوحا مساء اليوم مع رئيس اللجنة الشعبية الاردنية لمناصرة الاسرى الكويتيين محمد الملكاوي، وامين سر اللجنة عبدالله القاق، وسيتم خلال اللقاء الذي سيعقد في مقر الجمعية التباحث في هذه المشكلة الانسانية والجهود المبذولة في اطار متابعتها، وما يمكن ان تقوم به اللجنة الاردنية.

سالم الصباح استقبل لاروكو

● سالم الصباح مستقبلا لاروكو ووفد السفارة

استقبل نائب رئيس مجلس الوزراء ووزير الدفاع الشيخ سالم الصباح بمكتبه السفير الاميركي لدى دولة الكويت جيمس لاروكو، وقد جرى خلال اللقاء تبادل الاحاديث ذات الاهتمام المشترك، ولاسيما موقف شعب وحكومة الولايات المتحدة الثابت تجاه تطبيق العراق لكافة قرارات الامم المتحدة وقضية الكويت الاولى، وهي قضية الافراج عن الاسرى والمرتهنين الكويتيين وغيرهم من الجنسيات الاخرى في سجون النظام العراقي.

الوزان يعد تعاونية الدسمة بمعالجة مشاكل الجمعية والمنطقة

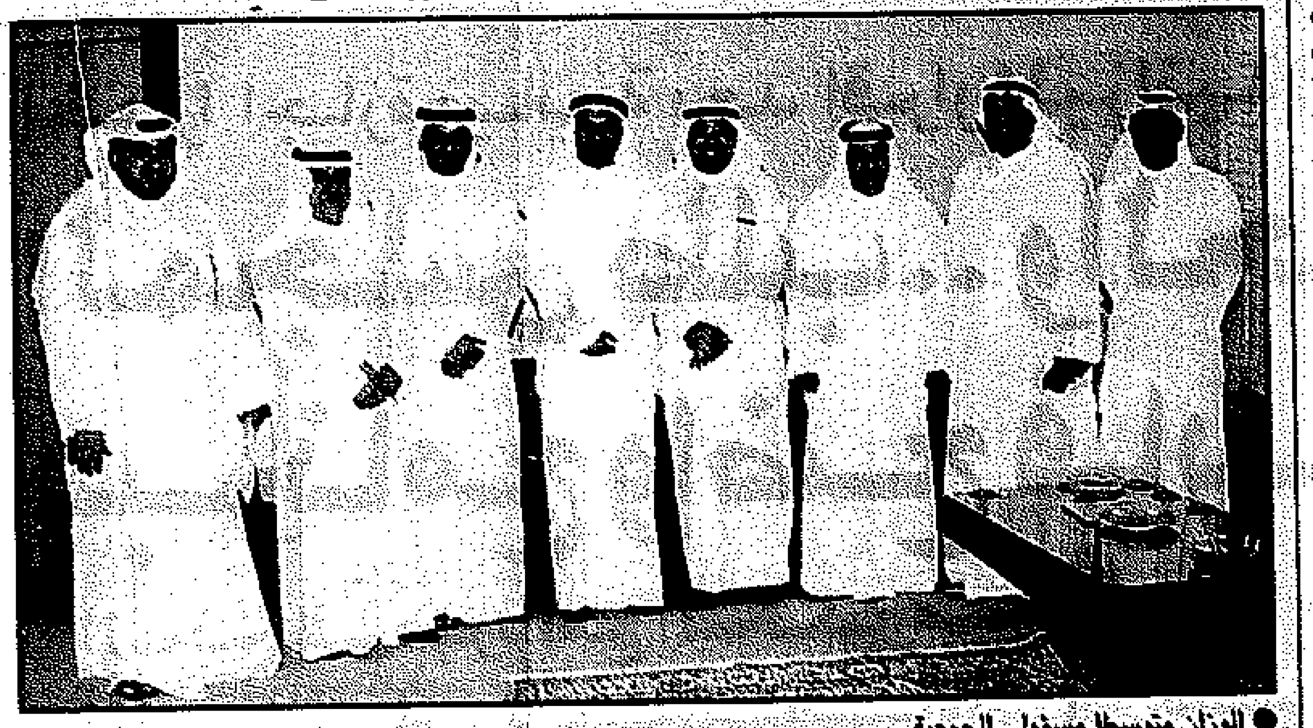

● الوزان متوسطا مسؤولي الجمعية

قام رئيس واعضاء مجلس الادارة ومدير جمعية الدسمة وبنيد القار التعاونية بزيارة لوزير الشؤون الاجتماعية والعمل عبدالوهاب الوزان، لتقديم التهنئة على توليه المنصب الوزاري، وقاموا بطرح المواضيع التي تتطرق لمشاكل العمل التعاوني ومشاكل الجمعية والمنطقة. وقد وعدهم الوزير بازالة العراقيل الموجودة امامهم وايجاد السبل والحلول السليمة لحل المشاكل التي تعيق المنطقة.

بسم الله الرحمن الرحيم

يا أيتها النفس المطمئنة ارجعي الى ربك راضية مرضية فادخلي في عبادي وادخلي جنتي

صدق الله العظيم

آل الخميس

ينعون ببالغ الحزن والاسى وفاة فقيدتهم

الغالية المرحومة

طيبة براك عبدالمحسن الخميس

أرملة المرحوم

يوسف علي عبدالمحسن الخميس

والتي وافتها المنية عن عمر يناهز ٨٧ عاما

وسيوارى جثمانها الثرى الساعة الثامنة صباح اليوم الأربعاء الموافق ١٩٩٩/٨/٤ في مقبرة الصليبخات

تقبل التعازي

للرجال: العديلية - قطعة ٢ - شارع ٢١ - منزل ٢١ - ت ٢٥٢٧٥٠٣

للنساء: قرطبة - قطعة ٢ - الشارع الأول - منزل ٣٨ - ت ٥٣٤٦٨١٨

إنا لله وإنا إليه راجعون

مطلوب

مزرعة بالعبدلي

لا تقل مساحتها عن ١٥٠,٠٠٠م٢

تحتوي على بئر ارتوازي أو أكثر

بيجر ٩١٣٧٠٣١

Required

For Trading & Contracting Co.

Electro Mechanical Engineer

With Following qualifications:

- Minimum 5 years experience
- Fluent in English
- Age should not exceed 35 years
- Transferable Residence
- Valid Kuwaiti driving license

Fax CV to : 2427406

مطلوب لشركة سيارات كبرى

بائعين سيارات

براتب مغري وعمولة وحوافز مغرية

على أن تتوفر في المتقدم الشروط التالية:

١) خبرة لا تقل عن خمس سنوات في مبيعات السيارات الجديدة لدى وكالات كبرى.

٢) إلمام تام باللغتين العربية والإنجليزية (محادثة وكتابة) ويفضل الدراية باللغة الفرنسية.

٣) إجادة استخدام الكمبيوتر. ٤) إقامة قابلة للتحويل.

فاكس 4732240 هاتف 4769353 - 4743105 - 4732236

VACANCIES

A well established company is seeking potential candidates for the following position:

Computer Operator

Excellent knowledge of access language programing

Transferable residency is a must

If you fit these requirements call 5758950/1 for an appointment or fax CV to: 5758955

بائعات

من الجنسيات العربية فقط

إقامة قابلة للتحويل أمر ضروري

الأعمار بين ٢٠ و ٢٦ سنة فقط

معاش مغر مع مواصلات

MANGO

لأخذ موعد للمقابلة، يرجى الإتصال على ٥٧٥٨٩٥٠/١

يعلن

المركز الكويتي الأمريكي الثقافي

Kuwaiti American Center of Education

عن سلسلة دورات تدريبية في اللغة الإنجليزية والكمبيوتر المتميزة للكبار

نخبة من المدربين المؤهلين لتعليم اللغة الإنجليزية ومدربين متخصصين للتدريب على الكمبيوتر

دورات تدريبية في المحادثة المكثفة للتخاطب باللغة الإنجليزية لكافة المستويات

المبتدئ

المتوسط

المتقدم

لغة انجليزية متخصصة في الطب - القانون - الإدارة والتجارة

دورات تأهيل لدخول امتحانات Pre-Toefl - Toefl - GRE - GMAT - SAT

التحق بالدورة التدريبية التي تناسبك الآن

Tomorrow's Education Today at KACE

الملا للسيارات المستعملة

أقساط بسيطة

أقساط شهرية ابتداء من ٩٩ د.ك باجيرو

أقساط شهرية ابتداء من ٤٨ د.ك لانسر

أقساط شهرية ابتداء من ٥٩ د.ك جالانت

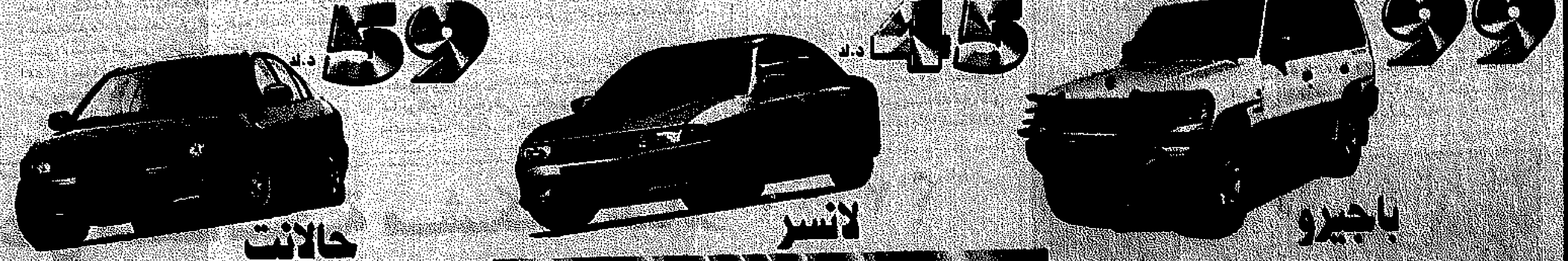

هدايا مجانية

مجانا مع لانسر

مجانا مع باجيرو

مجانا مع جالانت

الآن يمكنك أن تحصل على أقيم الهدايا عند شرائك إحدى سيارات الملا المستعملة كالجديدة

أسرع... العرض لمدة محدودة!

صالح حتى نفاذ الكمية..

الملا للسيارات المستعملة

4839494

2408724

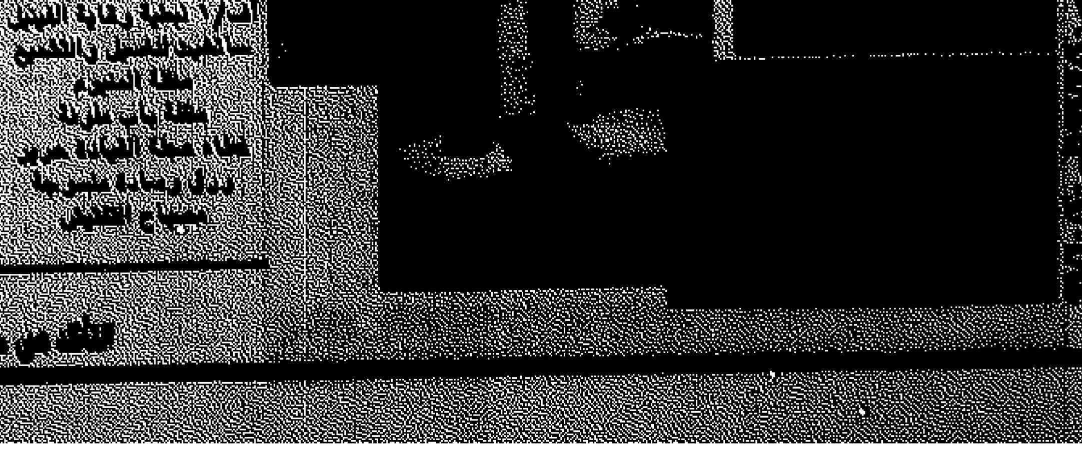

«البلدي» يفتتح اعماله بحضور شرار اليوم

الرئيس والاعضاء في مواجهة ساخنة مع ملفات تبحث عن حل

هل يحظى المجلس «بسوبر
رئيس» ام تظل الامور
على «طمام المرحوم»؟

اعادة الهيبة
لجهاز البلدية
قضية حيوية

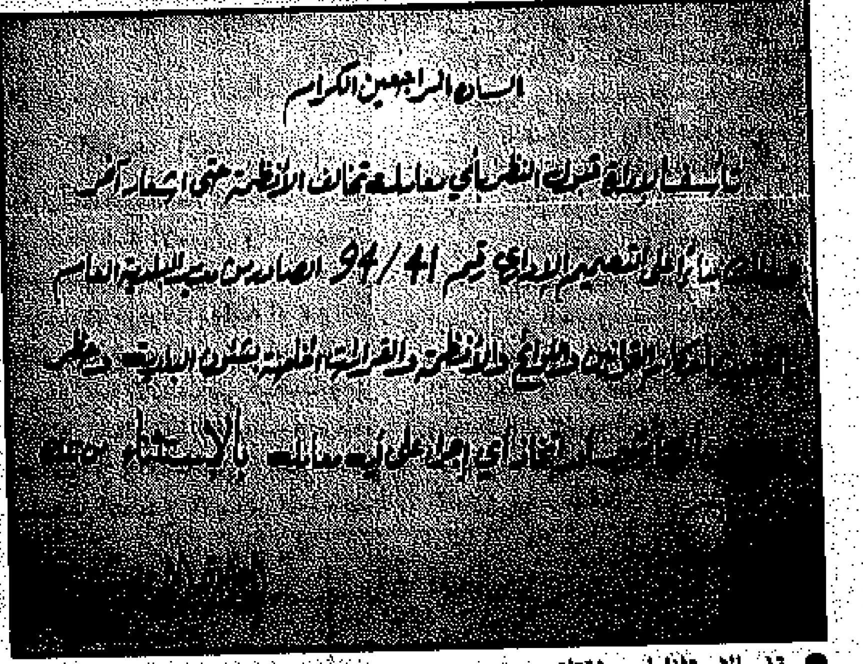

● وقف الاستثناءات مؤقتا؟

● هل يستطيع حل المشاكل العالقة؟

● محلات مخالفة في السكن الخاص

اغلاق المحلات المرخصة باستثناء مناطق السكن الخاص يهدد بانقسام بين الاعضاء المصلحين والمزايدين

كتب زكريا محمد:

يعقد المجلس البلدي جلسته العادية الاولى اليوم بحضور نائب رئيس مجلس الوزراء ووزير الدولة لشؤون مجلس الوزراء ووزير الدولة لشؤون مجلس الامة محمد شرار، ورؤساء المجالس البلدية ووزراء البلديات السابقين ومدراء الادارة العامة للاطفاء.

وسيترأس الجلسة الاولى اكبر الاعضاء سنا العضو صادق خلف الذي سيلقي كلمة بالمناسبة، لتجري بعدها انتخابات الرئاسة التي سيزكى لها العضو احمد العدساني، ثم انتخابات منصب نائب الرئيس والذي سيترشح له كل من الاعضاء روضان الروضان وماجد المطيري ومحمد الطامي، ثم انتخاب لجان المجلس المختلفة، وهي الفنية والقانونية والمالية، ولجان المحافظات.

ويعتبر المجلس البلدي من اعرق المؤسسات الديموقراطية في الكويت وفي المنطقة ودوره مهم وفعال على مستوى الدولة ككل، من ناحية التنمية العمرانية والاقتصادية والصحية، وهو ما اشارت اليه المادة (٢٠) من قانون البلدية ١٥ لسنة ٧٢ بشأن الاختصاصات والتي منها مراقبة تنفيذ القوانين واللوائح المتعلقة بالصحة العامة والتنظيم والمباني ونزع الملكية والاستيلاء المؤقت للمنفعة العامة وتقسيم الاراضي والمحلات العامة، والمقلقة للراحة والمضرة بالصحة، والباعة المتجولين، واصدار التراخيص الخاصة، وتقرير المشروعات وتجميل المدن والقرى والجزر والطرق والشوارع، وانشاء الاسواق وغيرها من الاختصاصات.

كما اعطى قانون البلدية صلاحيات واسعة لرئيس البلدية الذي هو رئيس المجلس البلدي، وذلك بموجب المواد ٢، ١٠، ١١، ١٢، ١٣، والتي اعطت الرئيس حق الاشراف على جميع اعمال الجهاز التنفيذي ويصدر اللوائح الخاصة بالنظم الداخلية لشؤون البلدية التي يقررها المجلس البلدي، كما تكون لرئيس البلدية بالنسبة الى موظفي الجهاز التنفيذي اختصاصات الوزير بالنسبة الى موظفي وزارته، كما يقوم بأمر الصرف في حدود الميزانية ويوقع الشيكات والاوراق الخاصة بالمسائل المالية وغيرها من المسائل، ولذلك فإن هذا المنصب يعتبر من المناصب المهمة في البلدية.

قضايا امام الرئيس العتيد

ومع بداية عهد جديد ينطلق اليوم، فإن هناك قضايا رئيسية امام رئيس المجلس الذي سيتم انتخابه ليتسلم مهامه فور صدور المرسوم الاميري فان استطاع انجازها فانه سيكون الرئيس «السوبر» باعتبار ان هذه القضايا ما زالت عالقة وبدون حلول لعدم استطاعة الرؤساء السابقين الانتهاء منها، والا فانه سيكون كسابقيه من الرؤساء الذين جاءوا وذهبوا، وبقيت الامور معهم وبعدهم على «طمام المرحوم».

ومن المواضيع المهمة التي يجب البدء فيها، العمل على اعادة الهيبة لجهاز البلدية الإداري، وعدم ترك الاعضاء يتدخلون في عمل الجهاز او الضغط على القياديين من اجل تمرير معاملات مخالفة ومتجاوزة للقوانين واللوائح، والحد من التعيين العشوائي والندب ارضاء لناخبيهم، والقضاء على الشللية والمحسوبيات التي باتت ظاهرة ملفتة للنظر في اروقة واقسام وادارات البلدية بشكل عام.

ويتوجب على الرئيس الجديد العمل على تطوير الهيكل التنظيمي والقيام باجراء تدوير بين رؤساء القطاعات لكسر الجمود الحاصل في الجهاز وتدريب وتأهيل كوادر كويتية لعملية التخطيط الحضري ووضع حد للتجاوزات الموجودة داخل او خارج الجهاز عن طريق تشديد الرقابة والتفتيش، والعمل وفق اللوائح والانظمة، وتفعيل دور الادارة وتسهيل وتبسيط الاجراءات، والتعاون مع الاعضاء ومشاورتهم في اتخاذ بعض القرارات، وتحديث امكانيات الادارة عن طريق توفير مستلزماتها من مكننة ومعدات فنية.

الملفات الساخنة

كما ان هناك قضايا وملفات ساخنة تتعلق بعمل المجلس البلدي، ويتوجب على الاعضاء النظر فيها ودراستها للبت فيها، وباستعجال، من اجل المصلحة العامة.

ومن اهم القضايا المدرجة على جدول اعمال المجلس البلدي موضوع اغلاق المحلات المرخصة باستثناء في مناطق السكن الخاص، والتعديات على املاك الدولة، والباعة المتجولين، والمطالبة والتشديد في تطبيق الانظمة اللوائح وتطوير الجهاز الاداري، وسرعة البت في اقرار المخطط الهيكلي للدولة، وتسهيل المعاملات على المراجعين والانتهاء من انجاز ما تبقى من مراكز البلدية في المحافظات والاسراع في تأهيل القطاع الخاص، والتعاون مع وزارة المالية لتفعيل نظام التبادل، وحل الكثير من القضايا العالقة، وانجاز اللوائح المركونة في الادراج، مثل اللائحة الداخلية للمجلس، ولائحة الاسواق ولائحة اشغالات الطرق والحدائق المنزلية وغيرها.

مشروع بحاجة للمتابعة

ويظل مشروع شارع عبدالله الاحمد من المشاريع العمرانية والتجارية المهمة والذي يتوجب متابعة تكملته بخصوص الجزء الذي ينتظر رد مجلس الوزراء بالموافقة على طريقة طرحه للقطاع الخاص من طريق بيع مكونات المشروع وتحصيل الايرادات وصرفها مع الخدمات، وتوفير اراضي اسكانية خالية من العوائق، وتنظيم مداخل ومخارج المناطق التنظيمية، وتجميل المدينة والجزر الكويتية والمحافظة على المناطق ذات الطابع الخاص، وحصر مواد القانون المحتاجة للتعديل او التغيير او الاضافة، والعمل على وضع خطة استراتيجية تلزم الجهاز التنفيذي بتنفيذها خلال مدة معينة، ومحاولة تذليل الصعوبات التي تعترض عمل الجهاز الفني لتنفيذ بعض المشاريع ومنها توفير الميزانية اللازمة التي تعتبر من العوائق التي تحد من استغلال البلدية للموارد المالية التي تحصلها.

استراتيجية البلدية

وتعتبر استراتيجية البلدية الاطار العام الذي تتبلور من خلاله رسالة البلدية ورؤيتها لدورها المستقبلي وهي الاداة التي تحدد الخطوط العريضة لسير كافة الانشطة، وذلك في صورة مشروعات ومهام جديدة ضمن الاولويات ووفق ترتيبات وجداول زمنية وصولا للاهداف العامة التي تحقق الغايات العامة، ومنها رفع مستوى الخدمة المقدمة من البلدية عن طريق اعداد وتطبيق خطة للتطوير الاداري، وتشجيع القطاع الخاص في المساهمة والقيام بدوره التنموي في النواحي العمرانية والتجميلية والصحية التي تقوم بها البلدية، والمساهمة في تجميل الكويت وتحديث معايير المخططات الهيكلية للمدن العصرية والمساهمة في حماية البيئة.

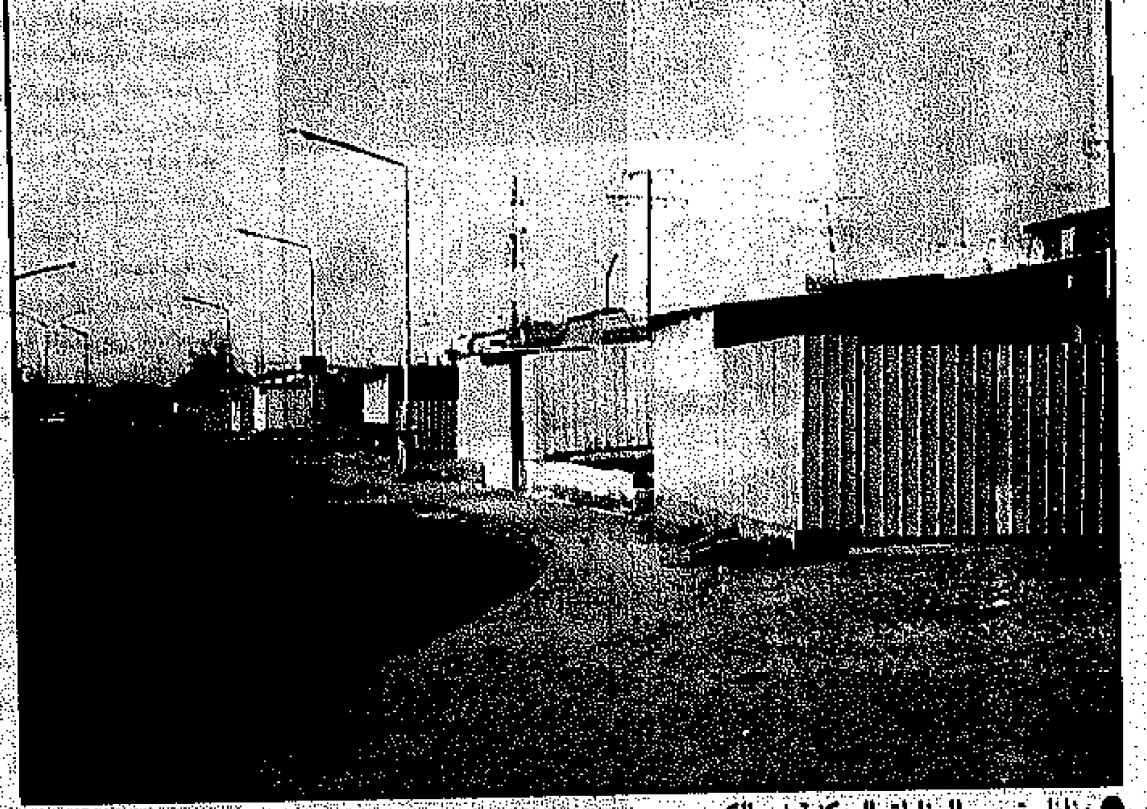
● مناظر تسيء للمناطق السكنية في الكويت

● مطلوب تنظيف واعادة اعمار الجزر

● المحافظة على البيئة مطلب الجميع

برنامج حفل الافتتاح

يتضمن حفل افتتاح اعمال المجلس البلدي والجلسة الاولى ما يلي:

● استقبال نائب رئيس مجلس الوزراء ووزير الدولة لشؤون مجلس الوزراء ووزير الدولة لشؤون مجلس الامة محمد شرار.

● القرآن الكريم.

● كلمة الوزير محمد شرار، يغادر بعدها مقر المجلس.

● يترأس كبير السن الجلسة (صادق خلف) ويلقي كلمة، ثم يتلى مرسوم افتتاح اعمال المجلس البلدي، ويؤدي الاعضاء اليمين القانونية.

ترشيح للرئاسة

● اعلان المرشحين لمنصبي الرئيس ونائب الرئيس، وانتخابهما، ثم يترأس الرئيس الجلسة الاولى للمجلس البلدي.

انتخاب لجان المجلس البلدي

● اللجنة الفنية وتتألف من (٧ اعضاء)، لجنة الخلافات العقارية وتتألف من (٧ اعضاء)، اللجنة القانونية والمالية وتتألف من (٧ اعضاء)، لجنة الشكاوى وتتألف من (٥ اعضاء)، لجنة المحافظة على البيئة وتتألف من (٥ اعضاء).

● انتخاب لجان المحافظات الخمس، وكل لجنة تتألف من خمسة اعضاء.

انتخاب لجان يمثل المجلس البلدي فيها

● لجنة المناقصات ويمثل المجلس البلدي فيها ثلاثة اعضاء، لجنة مزاولة المهنة للمكاتب الهندسية ويمثل المجلس البلدي فيها، لجنة نزع الملكية ويمثل المجلس البلدي فيها ثلاثة اعضاء.

● بدء ما يستجد من اعمال.

الموسوي: تحديات الألفية الثالثة تلقي بعبئها على البلدية

قال نائب مدير ادارة العلاقات العامة ببلدية الكويت محمد جعفر الموسوي: ان عودة المجلس البلدي باعضائه ليعيد لبنة في اساسات الدولة لتواكب التطور العمراني والتخطيط المستقبلي للاجيال، واننا نحتفل بهذه المناسبة تاكيداً لمواصلة المسيرة في البلدية التي ابتدأت منذ تأسيس اول مجلس بلدي عام ١٩٣٠.

ونوه الموسوي بأن تحديات المرحلة المقبلة مع دخول الالفية الثالثة تلقي بعبء خاص على بلدية الكويت بوصفها الجهاز التنظيمي الاهم في البلاد مما يجعل المسؤولية الملقاة على عاتق اعضاء المجلس البلدي ذات عمق كبير معربا ان تواصل البلدية مسيرتها المعهودة في عهدها الجديد متطلعة الى التيسير على المواطنين في معاملاتهم بما يتواكب مع المتطلبات المعاصرة وحاجات المستقبل.

مهام الرئيس

● رئيس البلدية هو رئيس الجهاز التنفيذي وهو الذي يقوم بتنفيذ قرارات المجلس البلدي وإدارة اقسام البلدية المختلفة ويمثل البلدية امام الجهات الحكومية وامام القضاء وفي المقابلات الرسمية وفي صلات البلدية مع الغير.

ويشرف رئيس البلدية على جميع اعمال الجهاز التنفيذي ويصدر اللوائح الخاصة بالنظم الداخلية لشؤون البلدية التي يقرها المجلس البلدي.

ويقدم الرئيس الى المجلس البلدي خلال الاشهر الثلاثة الاولى من كل سنة مالية جديدة تقريرا عن اعمال البلدية خلال السنة السابقة.

● مع عدم الاخلال باختصاصات الوزير المختص تكون لرئيس البلدية بالنسبة الى موظفي الجهاز التنفيذي اختصاصات الوزير بالنسبة الى موظفي وزارته.

● رئيس البلدية هو الذي يأمر بالصرف في حدود الميزانية ويوقع الشيكات والاوراق الخاصة بالمسائل المالية، وفي حالة غياب الرئيس يتولى نائبه جميع اختصاصاته اذا امتد غيابه اكثر من ثلاثة اسابيع متصلة.

● يجوز لرئيس البلدية ان يعهد ببعض اختصاصاته الادارية والمالية الى مدير البلدية يباشرها تحت اشرافه.

● تأهيل الكوادر وابدال المكننة لتحسين مستوى العمل

قسم الاعضاء

«اقسم بالله العظيم ان احترم الدستور والقوانين وان اراعي المصلحة العامة، وأن اؤدي اعمال بالامانة والصدق».

جمعية اهالي المرتهنين نظمت مهرجان «حرروا اسرانا»

الشريعان: يجب تفعيل التنسيق خدمة لقضية الاسرى

■ المشاري: الجهود العربية والدولية تصطدم بتعنت النظام العراقي

● من اليمين: بن طفلة، المشاري، شرار والربعي

(تصوير: خليل البوريني)

● امل بالمستقبل... وبعودتهم

كتب فهد التركي ومبارك العبدالهادي:

احيت جمعية المرتهنين والمحتجزين الكويتيين الذكرى التاسعة للغزو بمهرجان خطابي تحت شعار «حرروا اسرانا» شارك فيه الوزيران محمد ضيف الله شرار ود. سعد بن طفلة والنواب احمد السعدون واحمد الشريعان ود. احمد الربعي، وعدد من الشخصيات القيادية واهالي الاسرى، مطالبين ومناشدين دول العالم المساعدة والتحرك بالضغط على النظام العراقي لاطلاق الاسرى.

ووسط احتشاد جماهيري كبير من اهالي وابناء الاسرى وجمع من المواطنين وبعبارات ممزوجة بالحزن والاسى وبكلمات تفاعلت معها مشاعر واحاسيس الحضور، طالبت ام الاسير فيصل الصانع الضمير العربي الحي، والعالم اجمع بالتحرك الفعلي تجاه هذه القضية الانسانية بالدرجة الاولى، على الرغم من اشادتها بمساعدتهم ومساندتهم لدولة الكويت على كافة الاصعدة وتحريرها من طاغية العراق.

وقالت ام فيصل بصوت متقطع «طال الانتظار، تسع سنوات تمر ونحن لا نعلم عنهم شيئا، وطاغية العراق يماطل فيهم».

التنسيق بين اللجان

وناشد النائب احمد الشريعان الذي تحدث باسم لجنة شؤون الاسرى والمرتهنين واسر الشهداء في مجلس الامة، دول العالم بالتحرك تجاه هذه القضية، والضغط على طاغية العراق للافراج عنهم «مؤكدا حرص اللجنة النيابية على متابعة القضية والمشاركة في جميع الوفود، وزيارة جميع الدول لتعريفهم بها وما قام به الجار السيئ».

وطالب الشريعان جميع اللجان العاملة بهذه القضية ومنها لجنة مجلس الامة واللجنة الوطنية لشؤون الاسرى والمرتهنين وجمعية اهالي المرتهنين والمحتجزين بالتنسيق لتحقيق الهدف المنشود.

التصدي الكويتي

وقال رئيس جمعية اهالي المرتهنين والمحتجزين الكويتيين عبدالعزيز المشاري:

لقد كان النظام العراقي يعتقد باحتلاله للكويت انه سوف يستقبل بالاحضان من قبل الشعب الكويتي ولكن مثل ذلك لم يحدث ولم يجد شخصا او فردا كويتيا يتعاون معه، بل وقف اهل الكويت جميعا كبيرهم وصغيرهم، شيابهم وشبابهم، نساؤهم واطفالهم ضد المحتل، لقد تجسدت روح الاسرة الواحدة عندما بدأ الشعب الكويتي ينظم حياته اليومية بنفسه واخذت جموع كبيرة تعمل في الجمعيات التعاونية وفي المخابز وفي محطات الكهرباء والماء وفي المستشفيات والمستوصفات وعملوا في نقل القمامة وكحلاقين وغيرها من المهن والحرف التي كان ينظر اليها على انها من المهن المعيبة.

واكد المشاري ان الاشقاء والاصدقاء بذلوا جهودا كبيرة في المطالبة بإطلاق سراح اسرانا ولكن مع الاسف الشديد وجدوا من النظام العراقي كل تعنت وتكبر واوضح ان مجلس الامن طالب العراق بتنفيذ كل القرارات الصادرة من قبله ولكن لا حياة لمن تنادي، فضلا عن جهود الجامعة العربية ممثلة بامينها العام عصمت عبدالمجيد في مطالبة العراق بالافراج عن اسرانا ولكن وجدت امتناعاً واصرارا من قبل النظام العراقي، كما بذلت اللجنة الاردنية الشعبية لمناصرة ذوي الاسرى الكويتيين جهودا يشكرون عليها ولكن كل هذه الجهود لم تجد اذنا صاغية من قبل النظام العراقي، وطالب جميع الدول التي وقفت معنا اثناء الاحتلال واستطاعت ان تحرر بلدنا من النظام العراقي بان يقفوا وقفة رجل واحد وبكل قوة في المطالبة باطلاق سراح اسرانا باسرع وقت ممكن ولا يهمنا المخرج السياسي الذي سيخرج به النظام العراقي همنا الاول والاخير الافراج عنهم باي طريقة كانت.

وتحدث في المهرجان ايضا، كل من ممثل جمعية المحامين المحامي خالد الكندري، وممثل اللجنة الوطنية للاسرى د. سلطان الخلف وممثل جمعية المعلمين وليد العومي وممثلة جمعية الصحافيين فاطمة حسين.

● ابنة الأسير الشاعر فايق عبدالجليل تحمل صورة والدها

● اطفال الاسرى شاركوا في الاجتماع

نتعامل مع القضية من منظورها الانساني

ابوزيد: على العراق اعلان اسماء الاسرى وكشف مصيرهم

طالب السفير المصري لدى الكويت وجدي ابوزيد العراق بالكف عن اللجوء الى السياسات السلبية وبضرورة تغيير وتعديل سياساته تجاه العديد من العواصم العربية.

وقال السفير وجدي ابو زيد ان بلاده «تتشاور وتتحدث مع الدول والاطراف الفاعلة بشأن الازمة العراقية كما تطالب مصر السلطات العراقية باصدار التاكيدات المعنية بطمأنة دول الجوار».

واضاف انه من الضروري على النظام العراقي الان ان يغير ويعدل من نهجه تجاه الكثير من العواصم العربية «وبخاصة دول الجوار من خلال التاكيد على احترام حقوقها وسيادتها على اراضيها وبما يطمئنها بان العراق لن يكون مصدر خطر او تهديد لها مستقبلا».

وشدد السفير ابو زيد على وجوب اعتراف وقبول العراق الكامل بقرارات الامم المتحدة والشرعية الدولية مؤكدا ان اهمها هي تلك المتعلقة بمشكلة الاسرى الكويتيين وغيرهم اضافة الى مشكلة الممتلكات الكويتية التي بحوزة النظام العراقي وذلك حتى تتاح الفرصة امام مصر والجامعة العربية للتدخل ومساعدة شعب العراق خلال محنته الحالية.

● وجدي ابوزيد

القضية الانسانية

قال السفير المصري «اننا لا ننظر الى قضية الاسرى والمرتهنين الكويتيين وغيرهم لدى العراق باعتبارها قرارات دولية او مواقف قانونية فحسب، بل نراها من منظورها الانساني ايضا ومن منطلق تقاليدنا العربية وتراثنا الحضاري والاسلامي والتي تمنع جميعها احتجاز الاسرى انما تهتم بحياة الانسان وحقوقه المشروعة».

واضاف ان على «العراق الذي يصر على القول بانه لا يحتجز اسرى ان يثبت ذلك والا فانه يجب ان يعلن عن اسماء الاسرى وما هو مصيرهم وان يقدم تفصيلا باماكن وجود كل منهم سواء الاحياء منهم او من لقي حتفه من كويتيين وغيرهم لبث الطمأنينة في النفوس».

وبين ان هناك تنسيقا دائما بين مصر والجهات المعنية بشؤون الاسرى سواء على المستوى الثنائي الخاص مع دولة الكويت من خلال اللجنة الوطنية لشؤون الاسرى والمرتهنين او على مستوى متعدد الاطراف من خلال المنظمات الاقليمية والدولية واهمها جامعة الدول العربية والامم المتحدة ومجلس الامن واللجنة الدولية للصليب الاحمر.

وقال السفير ابو زيد ان بلاده تطالب وبشكل دائم بضرورة تطبيق القرارات الشرعية ذات الصلة بالعراق ودون انتقاء مضيفا القول ان مصر تدعم بكل قوة الجهود والمبادرات الدولية المبذولة من اجل الاسراع في تحقيق الافراج عن الاسرى والمرتهنين.

اتحاد العاملين في القطاع الحكومي:

آن الأوان ليطالب الشعب العراقي بحقوقه ويحاصر قيادته الغاصبة

توقف المجلس التنفيذي لاتحاد نقابات العاملين في القطاع الحكومي عند الذكرى التاسعة للغزو العراقي، وقال في بيان اصدره بالمناسبة ان اتحاد نقابات العاملين بالقطاع الحكومي يعتز بكل الاعتزاز ويفتخر كل الفخر بما وصلت اليه كويت اليوم وبعد مضي (٩) سنوات من اعادة التنمية والتقدم الحضاري الذي تحدثت عنه معظم دول العالم، فقد تغلبت على كل الصعاب والمشاكل والخراب الذي خلفه الاحتلال العراقي البغيض.

[illegible]

منظمة النساء الديموقراطيات المسيحيات

تدعو لاطلاق سراح الاسرى

روما - كونا - طالبت رئيسة منظمة النساء الديموقراطيات المسيحيات الايطالية تشيرفوني بالعمل على اطلاق سراح اكثر من ٦٠٠ اسير ومرتهن كويتي وغيرهم من جنسيات اخرى من السجون العراقية.

ونقلت وكالة الانباء الايطالية عن تشيرفوني قولها في بيان بهذا الشأن بمناسبة الذكرى التاسعة للغزو العراقي ان هذه القضية الانسانية لم تحل رغم مرور اكثر من تسع سنوات وذلك لتعنت النظام العراقي.

وشددت تشيرفوني التي قامت مؤخرا بزيارة الى دولة الكويت على راس وفد نسائي استمرت اسبوعا على ضرورة تكاتف المجتمع الدولي لحل هذه القضية الانسانية والضغط على نظام صدام حسين للافراج عن الاسرى والمرتهنين الذين يقبعون في سجونه.

● الوفد في احد مشاغل «الهلال»

[illegible]

وتعرف الوفد على طبيعة المهام والمساعدات الانسانية التي تقدمها جمعية الهلال الاحمر داخل الكويت وخارجها وبخاصة المساعدات التي [illegible] سواء عن تقديم المساعدات لرعايا دار المسنين والمعاقين ونزلاء مستشفى الطب النفسي او تقديم المساعدات داخل الكويت للاسر المحتاجة.

فلسطينيون يعملون في الكويت: وصلتنا حقوقنا كاملة

استنكر عدد من ابناء الجالية الفلسطينية في الكويت تصريحات رئيس الدائرة السياسية في منظمة التحرير الفلسطينية فاروق قدومي وقالوا «انها تسيء الى العلاقات التي بدأ جرحها يندمل بين الشعبين وكان قيادة المنظمة المشهود لها قدرتها على افتعال المعارك الخاسرة ليس لديها من هدف سوى تدمير حياة الشعب الفلسطيني وحرمانه من اي فرصة للاستقرار والعيش الكريم».

وقال فلسطينيون التقتهم وكالة الانباء الكويتية امس «لم نسمع ان فلسطينيا واحدا لم يأخذ حقوقه كاملة من الجهات الكويتية سواء كانت حكومية او خاصة باستثناء بعض العملاء الذين تعاونوا مع جيش الاحتلال العراقي».

واجمعوا على انهم وجميع الذين يعرفونهم قد اخذوا حقوقهم كاملة وساهم ذلك بتخفيف الاعباء القاسية التي تعرضوا لها بسبب الدمار الذي الحقه بهم الاحتلال العراقي للكويت، وذكرت احصائية صادرة عن ديوان الخدمة المدنية «مركز تنظيم المعلومات» ان عدد الفلسطينيين الذين انهيت خدماتهم اعتبارا من الثاني من اغسطس عام ١٩٩٠ بلغ ٢٤٤٠ شخصا بلغت قيمة المكافآت التي حصلوا عليها نحو ١٨ مليونا و٩٨٢ الف دينار كويتي.

وقال مصدر مسؤول في وزارة المالية لـ«كونا» ان الكويت قدمت مساعدات مادية ومعنوية ضخمة للفلسطينيين قبل وقوع الغزو العراقي الغاشم واستمرت في تقديم المساعدات حتى الآن من دون النظر للموقف الفلسطيني المعادي لدولة الكويت، بل ان التزام الكويت لم يقف عند حد تسديد مستحقات الفلسطينيين وانما تحدى ذلك الى الاستمرار في منح المساعدات المالية للشعب الفلسطيني لايمانها بالتمييز بين موقف الشعب وموقف المنظمة من الغزو.

وقال المصدر المسؤول ان الكويت التزمت بتقديم مساعدات مادية للفلسطينيين بعد التحرير بلغت ١٤ مليون دينار كويتي منها سبعة ملايين دينار لاقامة مشاريع تنموية في الاراضي الفلسطينية.

واشار المسؤول الى ان الكويت دعمت خطة السلام في الشرق الاوسط حيث تحملت تكاليف مشاريع مقامة في فلسطين ذات طابع انساني «تعليمي، صحي، ثقافي، ديني» بتكلفة تزيد عن خمسة ملايين دينار كما قدمت مساعدات للوكالة الدولية لغوث وتشغيل الفلسطينيين بلغت قيمتها ٣٠٠ الف دينار كويتي بالاضافة الى مساعدات اخرى قدمت للشعب الفلسطيني.

لا ظلم ولا اجحاف

واكد الفلسطينيون لـ«كونا» انهم لم يتعرضوا لاي ظلم او اجحاف في حقوقهم المالية والاجتماعية وحملوا مسؤولين في منظمة التحرير مسؤولية ما تعرض له الفلسطينيون من مصاعب والام نتيجة وقوفهم المؤيد للنظام العراقي من دون مراعاة لحياة نصف مليون انسان يعيشون على ارض الكويت منذ عشرات السنين.

تأثيرات الغزو النفسية والصحية ما زالت مقيمة

دينا الرفاعي: استمرار اضطرابات الضغوط التالية للصدمة اكثر من ٦ أشهر يجعلها مزمنة

كتب عبداللطيف راضي:

اكدت اخصائية طب العائلة الدكتورة دينا عبدالله الرفاعي ان استمرار اضطرابات الضغوط التالية للصدمة اكثر من ٦ اشهر يجعلها تعد حالة مزمنة تقل معها نسبة الشفاء.

وبينت في حديث لـ«القبس» في ذكرى الغزو العراقي ان الاضطرابات ظاهرة مرضية يصعب فهمها ويخطئ عادة تشخيصها كما تظل احيانا عالقة من دون تشخيص بالرغم من ان اعراضها معروفة [illegible] [illegible] الى ان ظاهرة اضطرابات الضغوط التالية للصدمة زادت في الكويت بعد الغزو العراقي الغاشم اذ تسبب بشكل هام في الاعصاب [illegible]

[illegible]

وحول اعراض اضطرابات الضغوط التالية للصدمة قالت د. دينا الرفاعي: تاتي الاعراض وتظهر على عدة مراحل اولاها ان اعراضها تبدا عادة بعد التعرض للحادث الاليم مباشرة فتتكرر احداث المأساة وتراود الشخص في افكاره وتنعكس على احلامه فيبدا يعاني من كوابيس هلوسة عادة يتخايل معها الحي وكأن الكارثة تحدث من جديد.

واضافت: للاسف تتكرر تلك النوبات المريرة عدة مرات وفي بعض الاحيان تراود مخيلة الشخص احداث الكارثة كشريط مرئي سريع يتكرر عدة مرات في اليوم، وتصاحب تلك المرحلة [illegible]

[illegible]

● د. دينا الرفاعي

[illegible]

يدمن الشخص في تلك المرحلة على المهدئات والمنومات او شرب الكحول او تعاطي المخدرات. وحول المرحلة الثالثة والاخيرة قالت انها تكون المرحلة المتقدمة عندما يعجز الشخص عن ممارسة حياته الاعتيادية بالصورة الطبيعية فيعاني من عزلة اجتماعية وفقد القدرة على الاستمتاع [illegible]

[illegible]

مركز الكويت للتوحد يساهم في تخفيف حرارة الصيف مستمراً

في تقديم برنامج السباحة طوال العطلة الصيفية

[illegible]

«بلاتينوم» PLATINUM «إغويست» EGOISTE

عطر في ذروة الحداثة

إن عطر «بلاتينوم إغويست» PLATINUM EGOISTE الذي يتميز بمظهره المعدني عطر لا يشعر بأية علاقة تصل بينه وبين نهاية قرن وبداية قرن آخر فهو يتطلع بحداثة [illegible] تساهم في تنمية مواصفاته [illegible]

[illegible]

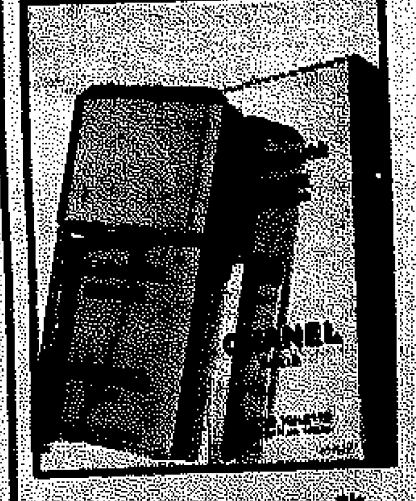

[illegible]

مستشفى الجهراء اغلق غرفتي عمليات.. لاغرفة واحدة

بورمية لـ القبس: النقص في اطباء التخدير والممرضين وراء الاغلاق.. رغم توفر الاجهزة

■ من حسن الحظ ان الاغلاق جاء في الصيف.. والا لكانت المشكلة اكبر

■ ماذا يستطيع القائمون على المستشفيات اذا كان العمود الفقري للخدمة الصحية ضعيفا؟

■ الوزارة وعدت بالحل.. والتنفيذ بانتظار الميزانية

● ضيف الله بورمية

■ الجسم الطبي والفني ينزف بالاستقالات المتكررة

■ الوضع مازال تحت السيطرة.. والاولوية للعمليات الطارئة

■ المواطنون: الوضع حرج ويفتح باب الواسطة على مصراعيه

● اثناء اجراء العملية.. طبيب التخدير (الى اليسار بالثوب الابيض) حضوره دائم

● مستشفى الجهراء

كتب خالد العزافة:

اكد مدير منطقة الجهراء بالانابة الدكتور ضيف الله بورمية ان النقص في اطباء التخدير هو السبب في اقفال غرفة العمليات الرئيسية في مستشفى الجهراء، التي كانت مخصصة لاجراء مختلف العمليات الجراحية، وهي واحدة من ٦ غرف تخدم المرضى.

وقال د. بورمية لـ«القبس» ان ادارة المستشفى خاطبت وزارة الصحة لتوفير العدد اللازم، الا انه ولعدم وجود درجات لم يتم توفير العدد المطلوب من الاطباء.

واوضح د. بورمية ان توفير الدرجات ينتظر الموافقة على ميزانية الوزارة، مشيرا الى ان المسؤولين في الوزارة وعدوا بان تكون الاولوية لنقص اطباء التخدير وممرضي مستشفى الجهراء لسد النقص فيها.

وكشف مدير الجهراء الصحية ان غرفة العمليات الصغرى في قسم الحوادث مقفلة رغم توفر الاجهزة فيها، وقال ان النقص في اطباء التخدير والجهاز التمريضي وراء عدم تشغيل تلك الغرفة.

ولفت الى ان من حسن الحظ ان الاغلاق القسري جاء في فصل الصيف، حيث ضغط المراجعين اقل، كما ان الاشغالات المقرر اجراؤها في المستشفى دفعت الادارة لوضع خطة واستراتيجية للطبيان بعدم اعطاء مواعيد لحالات كثيرة، حتى يستطيع المستشفى اجراء العمليات المقررة في مواعيدها المحددة، لكنه نبه الى ان استمرار اغلاق غرفتي العمليات، سيؤدي الى اطالة قائمة انتظار المرضى.

وبين د. بورمية ان اي قسم في اي مستشفى قد يتعرض لاغلاق جزء منه لعدة اسباب، سواء للصيانة «الدورية» او غيرها، من دون ان يؤثر ذلك على تقديم الخدمة موضحا انه وعلى الرغم من اغلاق احدى غرف العمليات لم يتم الغاء اي موعد للمراجعين.

وذكر ان النقص لا يؤثر على اجراء العمليات الطارئة، لان لها الاولوية.

تحت السيطرة رغم الاستقالات

واوضح د. بورمية ان الوضع الحالي تحت السيطرة، رغم الاستقالات المتكررة بين فترة واخرى، ولكن في حالة تفاقم المشكلة وازدياد عدد الاستقالات، سواء الطبية او الفنية من دون تعويضها بالتعيينات الجديدة، فان ذلك سيؤدي الى فقدان القدرة على تقديم الخدمات الصحية بالصورة المتميزة لسكان الجهراء.

العمود الفقري

وقال د. بورمية انه في حالة عدم توفير الدرجات التي تحتاجها المناطق الصحية لن يستطيع القائمون على المستشفيات تطوير الوضع الحالي بالصورة المرجوة، وبخاصة ان العمود الفقري للخدمة الصحية يرتكز على الاطباء والهيئة التمريضية.

رد الفعل الشعبي

وقد رصدت «القبس» ردود فعل اهالي المنطقة على اغلاق احدى غرف العمليات في مستشفى الجهراء.

احمد مفرح قال: تفاجأنا عندما قرأنا انه تم اغلاق احدى غرف العمليات الرئيسية مما يجعلنا نتساءل عن السبب في معاناة المنطقة الدائمة وحاجتها الى العديد من النواقص، علما بان المستشفى يشهد ضغطا كبيرا من المراجعين، ونلاحظ ان مثل هذا الامر لو حصل في احدى المناطق الداخلية لوجدت تحركات سريعة من قبل المسؤولين في الوزارة لتداركه.

وتساءل حمد فهد الظفيري: اين نواب المنطقة من قرار الاغلاق وعدم حث المسؤولين في الوزارة على زيارة منطقة الجهراء الصحية ليعرفوا عن قرب المشاكل التي نعاني منها، وبخاصة ان الجهراء فيها ما يقارب من سبع مناطق سكنية وعند اغلاق تلك الغرفة سوف يواجه المراجعون مشكلة او يضطرون لطرق باب الواسطة لتقديم المواعيد.

اغلاق مجحف

اما محمد خلف العنزي فرأى ان هذا القرار مجحف في حق اهالي الجهراء وقال نحمل مسؤولية عدم توفير احتياجات المنطقة المسؤولين واعضاء مجلس الامة الاربعة في المنطقة، لان هذا الاغلاق يهدد حياة الانسان فقد تكون حياة الشخص متوقفة على اجراء عملية عاجلة.

واكد فهد مطلق ان منطقة الجهراء لا بد ان تكون مثل باقي المناطق الصحية، «لاننا نلاحظ ان مستشفى الجهراء يعاني من نقص في افراد الهيئة التمريضية مما ادى الى اغلاق احد الاجنحة». واضاف: لماذا نسمع او نشاهد هذه الاغلاقات في مستشفى الجهراء فقط.. هذا يدل على لامبالاة الوزارة بالمناطق الخارجية.

اما خالد المطيري فقال انه لا بد من توفير الطاقم الطبي الذي يحتاجه المستشفى حتى لا يلجأ الى المزيد من الاغلاقات. وتمنى المطيري الاسراع في افتتاح جناح الكلى في المستشفى.

إعلان
شركة كبرى تعلن عن حاجتها إلى:
■ محاسبين (خبرة لا تقل عن ثلاث سنوات)
■ مندوبين (مصرح لهم بالقيادة)
■ محصلين (مصرح لهم بالقيادة)
الشرق - مجمع الاوقاف - برج ١٧ - الدور ١١ - مكتب ٣٤
للاتصال: تلفون: ٢٤٥١٤٠٦/ ٢٤٥١٤٠٧/ ٢٤٥١٤٠٧

بسم الله الرحمن الرحيم
بلدية الكويت
ادارة الشؤون المالية
إعلان رقم ١١٩ - ٩٩
عن المزايدة رقم 2000/99/1
توفير خدمات التصوير والطباعة للمراجعين في مبنى البلدية بمحافظة الاحمدي
تعلن بلدية الكويت عن طرح المزايدة رقم 2000/99/1 توفير خدمات التصوير والطباعة للمراجعين في مبنى البلدية بمحافظة الأحمدي.
فعلى الشركات والمؤسسات المتخصصة في هذا المجال والراغبة في الدخول في هذه المزايدة مراجعة بلدية الكويت (إدارة الشئون المالية) للحصول على وثائق المزايدة مقابل مبلغ -/20 (فقط عشرون دينار لا غير) غير قابل للرد بأي حال من الأحوال.
توضع مظاريف العطاءات في الصندوق المحفوظ بإدارة الشئون المالية بمبنى البلدية الرئيسي في موعد أقصاه الساعة الواحدة من ظهر يوم الأحد الموافق 99/8/22 وهو آخر موعد لقبول العطاءات.
مدير البلدية العام

سحب مهرجان الصيف الكبير من نوكيا
يوم السبت - الموافق ٧/أغسطس/١٩٩٩
الساعة ٧:٣٠ مساءً في سوق شرق

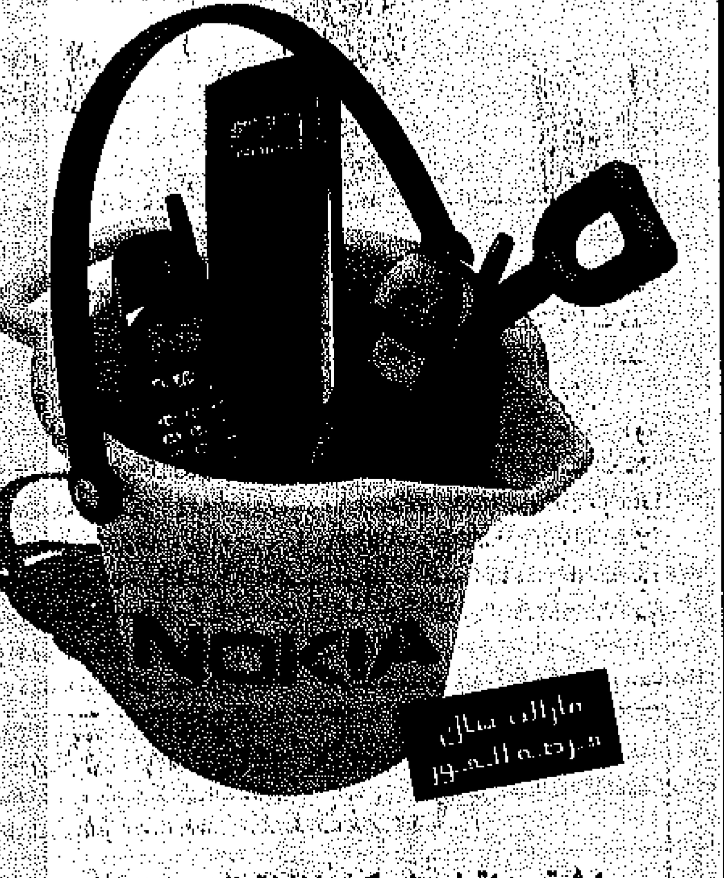

اشتر هاتف نوكيا النقال من معارض شركة المستقبل للاتصالات
فمازالت لديك فرصة للفوز برحلة لشخصين الى احد الاماكن التالية:
● أورلاندو (فلوريدا) - امريكا
● سدني - استراليا
● بيروت - لبنان
● دبي - دولة الإمارات العربية المتحدة
عش جواً من المرح
NOKIA
CONNECTING PEOPLE

حذرت من الانسياق وراء اعلاناتها

الصحة: في السوق مواد ومستحضرات واغذية غير مرخصة

حذرت الرقابة الدوائية والغذائية في وزارة الصحة جميع مستخدمي المواد والمستحضرات التجميلية والاغذية الصحية بعدم الانسياق وراء بعض الاعلانات غير الصحية وضرورة التعاون مع الرقابة الدوائية والغذائية ... المستحضرات نتيجة الانسياق وراء الاعلانات المضللة التي لا تستهدف الا الربح السريع والعاجل دون مراعاة للصحة والمصلحة العامة.

ونوه بان الرقابة الدوائية والغذائية ... [illegible]

دور الرقابة

[illegible]

اضرار مادية

[illegible]

في «الاحمدي التعليمية»

افتتاح متوسطة للبنات وتحويل مدرسة الى ابتدائية

[illegible]

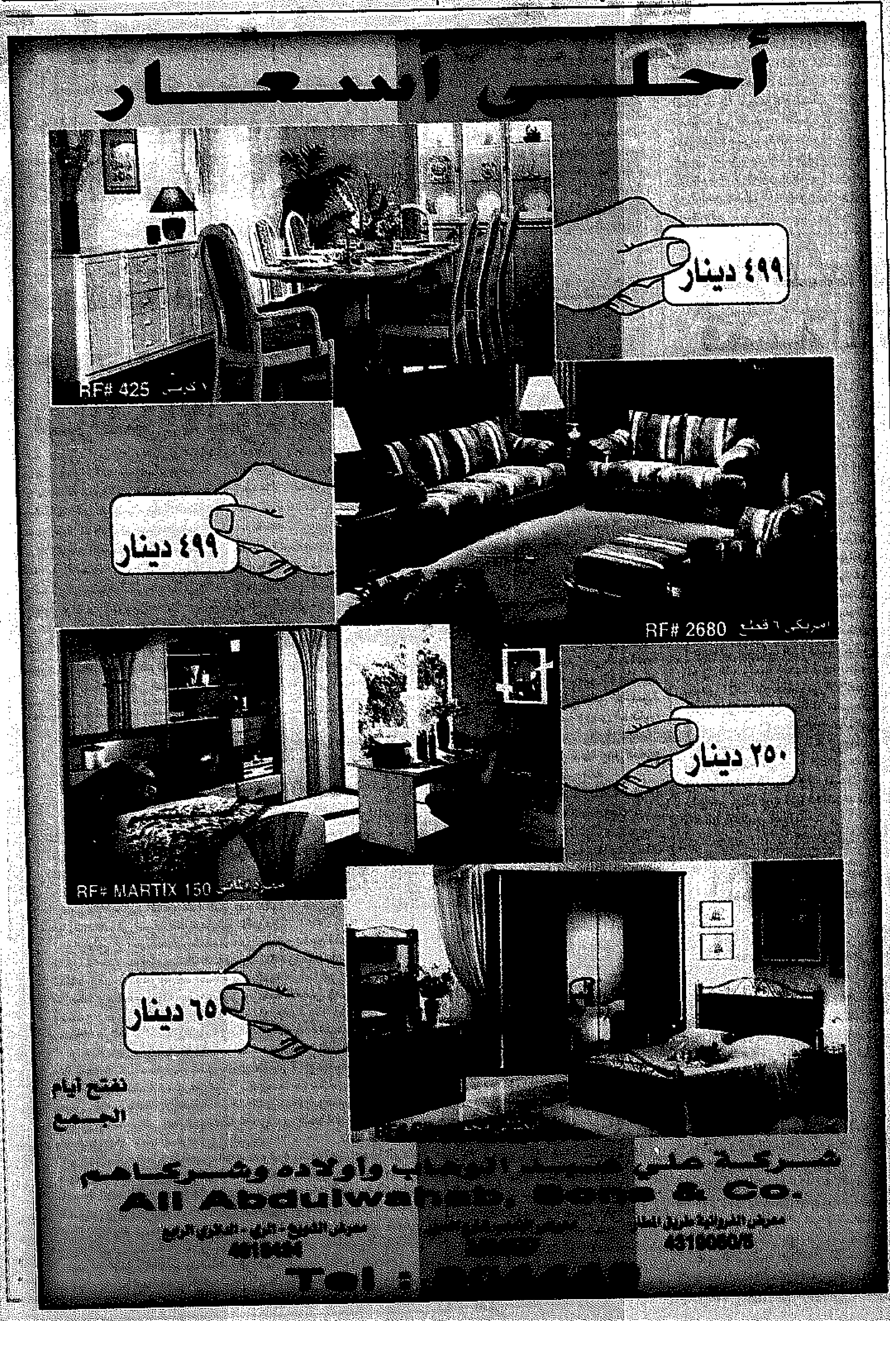

زورقان حديثان لادارة الاطفاء لمساندة الاسطول البحري

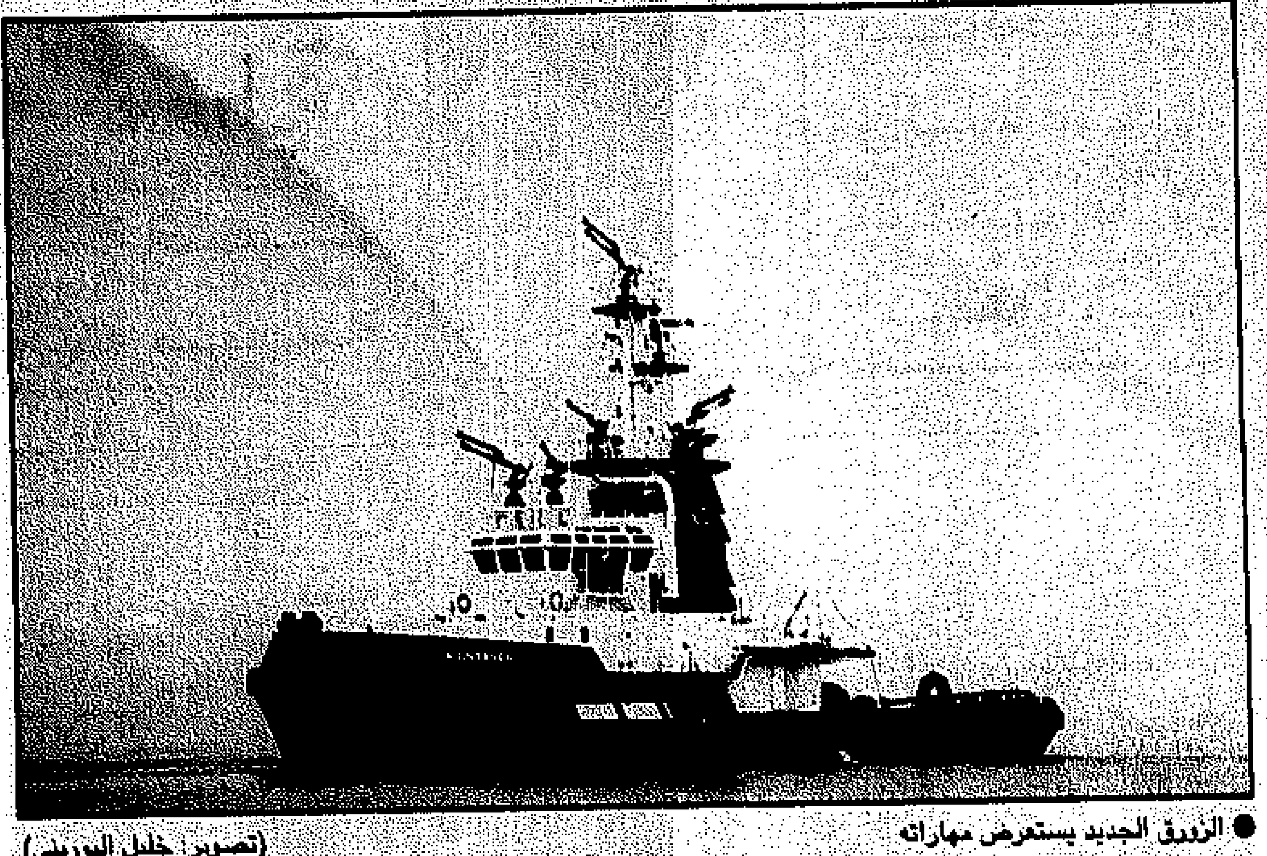

● الزورق الجديد يستعرض مهاراته (تصوير: خليل البوريني)

● طلقات مضيئة احتفاء

كتب عبدالله العتيبي:

انضم الى الاسطول البحري للادارة العامة للاطفاء زورقان حديثان لمساندة ودعم الاسطول الحالي، دشنهما امس الاول نائب رئيس مجلس الوزراء ووزير الدولة لشؤون مجلس الوزراء محمد ضيف الله شرار الذي اشاد بروح المثابرة لاعادة بناء مرافق الادارة العامة للاطفاء وتطويرها.

وقال مدير الادارة العامة للاطفاء العميد خالد الياسين الذي رافق الوزير خلال جولة بحرية ان الزورقين سيعملان على توفير سبل الوقاية والسلامة من كافة الاخطار في مياهنا الاقليمية، واكد ان ادارته تسعى كغيرها من المؤسسات الامنية، مواكبة التطور السريع في العالم الحديث من خلال اطلاعها ومشاركتها واقتنائها لكل ما هو جديد في علوم الاطفاء والانقاذ، وتعتبر ادارة الاطفاء والانقاذ البحري احدى مرافق الادارة العامة للاطفاء وذات فاعلية في اطفاء الحرائق وانقاذ الارواح والممتلكات من مرافئ البحر على مدار الساعة من خلال مكافحة واطفاء الحرائق البحرية وانقاذ وانتشال العديد من حالات الغرق بوجود طاقم بحري متخصص ومتمرس، وتأسست هذه الادارة عام ١٩٥٦ وكانت تضم في اسطولها عددا من القطع البحرية الصغيرة والكبيرة ثم انضم اليها خلال السنوات الماضية عدد من زوارق المكافحة والانقاذ السريعة متوسطة الحجم قبل ان يتم على ايدي القوات العراقية اثناء الغزو تدمير وسرقة معظم الزوارق حتى عادت الادارة بعد التحرير [illegible] الذي يعد من احدث واكبر الزوارق المتخصصة في الشرق الاوسط لكفاءته في الاداء وسرعته، احتواء عمليات الاطفاء البحرية للنواقلات العملاقة وغيرها، يذكر ان الزورقين الجديدين تم تصنيعهما في جمهورية تايوان وطول كل منهما ١٩ مترا ويتمتعان بقدرة سرعة تصل الى ٣٠ عقدة بحرية، كما اوضح مدير منطقة الاطفاء البحري المقدم امين عابدين.

المنصوري مديرا عاما بالوكالة لادارة الاطفاء

اصدر مدير عام الادارة العامة للاطفاء العميد خالد الياسين قرارا بندب نائب المدير العام لشؤون المكافحة العقيد جاسم المنصوري للقيام باعمال المدير العام خلال فترة اجازته اعتبارا من يوم السبت المقبل.

تسلمه ناصر المحمد نيابة عن سموه

الزميل العتيبي يقدم للامير كتابه حول مرسوم المرأة

● ناصر المحمد يطالع نسخة من الكتاب والى جانبه الزميل سعد العتيبي

تسلم سمو امير البلاد نسخة من كتاب «الوثيقة، قرار ١٦ مايو ١٩٩٩ واحداث متسارعة.. رؤية شاملة لحقوق المرأة السياسية» والذي قام باعداده الزميل سعد محمد العتيبي. وتسلم نسخة سمو الامير نيابة عنه وزير شؤون الديوان الاميري الشيخ ناصر محمد الاحمد الصباح، لدى استقباله العتيبي في مكتبه بقصر بيان امس.

ويأتي هذا الكتاب الذي قام باعداده الزميل سعد، الذي يعمل محررا في «القبس» اجزاء سلط فيها الضوء على الامر الاميري الذي يقضي بمنح المرأة الكويتية كامل حقوقها السياسية.

واستعرض الكتاب ظروف صدور المرسوم الاميري وما تبعه من زيارات شكر وتقدير من وفود جمعيات النفع العام وردود الفعل على هذا الامر في الصحف المحلية والعربية والدولية.

كما تطرق الكتاب الى تاريخ المطالبات البرلمانية بمنح المرأة حقها السياسي والمؤتمرات التي عقدت لدعم هذا التوجه اضافة الى رأي الشريعة الاسلامية في هذه المسألة ونصوص الفتاوى الشرعية.

وعبّر وزير شؤون الديوان الاميري عن تقديره وثنائه على الزميل العتيبي للجهد الذي بذله في اعداد الوثيقة وجمع المعلومات الداعمة لهذا الامر السامي.

لأنه مادة مضرة بالصحة وملوثة

البلدية تضبط وتغلق ٨ محلات لبيع البان المحظور

اعلن مدير ادارة الاغذية في بلدية الكويت جمعان الهاجري ان الادارة ضبطت ثمانية محلات تقوم ببيع مادة البان المضرة بالصحة والممنوعة من التداول، وقامت باتلافها.

واوضح الهاجري في تصريح لـ«القبس» ان الادارة تقوم بالتفتيش على المحلات بشكل دوري، وان ضبط المحلات التي تبيع هذه المادة واقفالها، يتمان تنفيذا لقرار مدير عام البلدية بهذا الخصوص، كون مادة البان من المواد المحظور تداولها في الكويت لسببين، اولهما انها شبه مخدرة والثاني انها تساهم في تشويه الشوارع، اذ ان تفل المادة يترك بقعا حمراء داكنة على اسفلت الشوارع وبلاط الارصفة، لا يمكن ازالتها مهما استخدم عمال النظافة من سوائل مساعدة.

واشار الهاجري ان ادارة الاغذية سوف تواصل حملتها الهادفة الى تفعيل الرقابة على جميع محلات بيع الاغذية التي تتعامل بالمواد الضارة بالصحة والتي تمس سلامة وصحة المواطنين، منوها بان الاجراءات القانونية سوف تتخذ تجاه المخالفين باستمرار والاغلاق ومخالفة المحلات التي تتعامل مع مادة «البان» المحظورة.

والمعروف ان تداول «البان» يكثر بين افراد الجاليات الهندية، وهو يمضغ في الفم لفترة يجري خلالها امتصاص سائله الذي يترك ارتخاء يشبه التخدير في الجسد، ومن ثم تبصق ككتلة واحدة [illegible] المكان الذي ترمى فيه.

من جهة اخرى، افادت ادارة العلاقات العامة في بلدية الكويت ان اجمالي المخالفات التي حررتها ادارة الاسواق العامة خلال شهر مايو الماضي بلغت ٥٦٩ مخالفة.

واوضحت احصائية صادرة بهذا الشأن ان اجمالي المخالفات التي رصدت في محافظة العاصمة بلغت ٤٨٢ مخالفة، وقد سجلت اعلى نسبة في معدل المخالفات تلتها محافظة الفروانية التي بلغت مخالفاتها ٤٧ مخالفة، ثم محافظة الاحمدي ٣٨ مخالفة، والجهراء [illegible] فقط، في حين لم تسجل اي مخالفة في محافظة حولي خلال الشهر المذكور.

وتركزت مخالفات ادارة الاسواق العامة على ممارسة المهنة من دون ترخيص صحي وعدم ارتداء الزي المقرر، وعرض المواد الغذائية غير الصالحة للاستهلاك، فضلا عن عرض مواد غير مصرح ببيعها، الى جانب عدم التقيد بقواعد النظافة العامة واستغلال موقع من دون ترخيص.

مرشدات الكويت يشرحن قضية الاسرى في المخيم العالمي

ذكرت رئيسة جمعية المرشدات الكويتية هند الهولي اليوم ان الجمعية بمرشداتها وقياداتها مثلت الكويت في عدد من الانشطة الكشفية العالمية التي شاركت فيها دول عربية واخرى اجنبية.

وقالت في تصريح لوكالة الانباء الكويتية ان قيادات الجمعية شاركت في المؤتمر العالمي الثلاثين للمرشدات والذي عقد في دبلن الشهر الماضي كما شارك وفد من مرشدات الكويت في المخيم العالمي [illegible].

[illegible] والتوصيات التي سوف تبحث في المؤتمر والذي عقد تحت شعار «احلم، تشجع، اعمل».

[illegible] وتابعت انه تم تخصيص يوم وطني لدولة الكويت احتوى على معرض وطني اقامته المرشدات وعرضن من خلاله عددا من الكتب والاصدارات التي تناولت تاريخ الكويت وبيئتها وتراثها.

[illegible] في ١٥ من الشهر نفسه، وتشارك فيه العديد من الدول العربية كسوريا وتونس ومصر.

متابعة خطة الدفاع المدني في المنطقة

جمعيات الفروانية تجهز مراكز الايواء بالاغذية اللازمة

وافق رؤساء الجمعيات التعاونية في محافظة الفروانية على مساهمة جمعياتهم في تجهيز مراكز الدفاع المدني الثلاثة للايواء في المحافظة [illegible].

[illegible] الفروانية نهيران مرمح ابا الخيل مبينا حجم الجهود التي تم بذلها خلال الفترة الماضية ومدى التعاون بين اللجنة الفرعية وفرق العمل وتطلعاتها لتفعيل خطة عمل الدفاع المدني في محافظة الفروانية.

واوضح العقيد محمد الفاضل من جهته، ان الادارة العامة للدفاع المدني حققت الكثير من الانجازات في عام ٩٩/٩٨ من بينها تنفيذ البيانات العملية [illegible]

طرح مشروع البراق

الشرف: موقع للجنة فلسطين الخيرية على الانترنت

صرح نائب رئيس لجنة فلسطين الخيرية للشؤون الاعلام والمتبرعين الشيخ خالد الشرف بان للجنة صفحة خاصة على شبكة الانترنت على عنوانين هما: www.alaqsa.net والآخر هو web.qualitynet.net/alaqsa.

وقال الشرف انه صار بالامكان من خلال هذه الصفحة نقل التقارير المصورة للاعمال والمشروعات التي يتم تنفيذها على ارض الاسراء اولا باول لتساهم في سرعة التواصل مع المتبرعين.

واوضح ان الصفحات تشتمل على جميع ما يحتاجه المتصفح من معلومات من تعريف بنشأة اللجنة ونشأة الهيئة الخيرية الاسلامية [illegible]

الولايات المتحدة تعلن برنامج الهجرة السنوي بالقرعة

اعلنت حكومة الولايات المتحدة الاميركية امس من خلال سفارتها في الكويت عن بدء برنامج الهجرة السنوي بالقرعة، وتستمر فترة التسجيل لبرنامج عام ٢٠٠١ في الفترة بين ١ اكتوبر و٣١ نوفمبر ١٩٩٩.

هذا البرنامج وضعه القانون الاميركي [illegible]

(باستثناء هونغ كونغ)، تايوان، الهند، الفلبين، كوريا الجنوبية، فيتنام، المملكة المتحدة (باستثناء ايرلندا الشمالية)، بولندا، كندا، المكسيك، جامايكا، السلفادور، كولومبيا، الدومينيكان، والاشخاص الراغبين من الدول الاخرى يحق لهم الاشتراك.

وبالرغم من وجود بعض المحامين والمستشارين المتخصصين بشؤون الهجرة ممن يساعدون المتقدمين لهذا البرنامج مقابل اجور معقولة، الا ان هناك ايضا من يبالغ في هذا الامر.

ومن المعلوم انه ليس هناك رسم للاشتراك في برنامج (2001) وان اجراءات التقديم سهلة وفي استطاعة المتقدم ان يكملها بنفسه، والقرار لاختيار محامي او مستشار قانوني يرجع للمتقدم نفسه مع العلم ان الفرصة متساوية للجميع واختيار الفائزين يتم بشكل عشوائي بحت.

وتتوفر المعلومات الكاملة عن هذا البرنامج [illegible]

صحة ومرور

في عدد الخميس الماضي.. او «الفارط» على رأي الاخوة في دول المغرب العربي.. دحرجت عبر سطور هذه الزاوية تحت عنوان «زيارة مفاجئة» رأيا متواضعا حول زيارة وزير الصحة الاخ الدكتور محمد الجار الله، الى مستشفى الفروانية، وقلت حينها ان تلك الزيارة يمكن ان نطلق عليها - الزيارة الاستثناء - وهي كذلك فعلا، لانها جاءت دون سابق معرفة من سكان المستشفى العاملين فيه والمقيمين فيه للعلاج.. وقلت ايضا ان مثل هذا النوع من الزيارات مطلوب وضروري، خاصة في قطاعات الخدمات العلاجية والامنية وغيرها من قطاعات الدولة التي يتعامل معها الناس على اختلاف جنسياتهم صباح مساء، وربما حتى في ساعات الليل، ذلك لان اي زيارة لاي مسؤول تأتي بعد اشعار مسبق لا تعطي الواقع الحقيقي الذي عليه هذا القطاع، خاصة اذا كانت شكاوى المراجعين عليه كثيرة، ولذلك فان الزيارات المفاجئة للمسؤولين تعطي نتائج اكثر ايجابية من الزيارات المسبوقة باشعار الاستقبال وبقية طقوس الضيافة.

وفي يوم السبت الماضي.. تناولت ايضا «نكبة او محنة» حوادث المرور عندنا تحت عنوان «حوادث بلا حدود» وتناولت في سطورها المأساة المرورية التي تأخذ من بيننا العديد من الشباب وغيرهم بسبب الحوادث التي نراها يوميا بالشوارع بفعل فئة استرخصت حياتها وحياة الآخرين، ويومها طالبت الاسرة بضرورة الرقابة والتوجيه للابناء حين قيادة السيارة حرصا على سلامتهم ولحاجة الوطن لهم بعد ان صار مؤشر الحوادث وحصاد الارواح البريئة اشبه بمسلسل يومي رهيب يضع امامنا اكثر من علامة استفهام حول نهاية هذه المآسي.

وكيفية معالجتها بعد ان سقط الفأس على الرأس، ولم يعد السكوت على هذه الحوادث من - ذهب - بل صار من حديد ونار يلهب اجساد ضحايا حوادث المرور.

في القضية الاولى.. اتصل الاخ الفاضل الدكتور محمد الجارالله، وزير الصحة، شاكرا ما تناولته حول زيارته - غير المسبوقة - فلا «شكر على واجب» الامر الآخر ان الدكتور، وخلال الحديث معه، شعرت ان الرجل يريد الاصلاح في وزارة ليس بعيدا عنها، بل هو من اهلها وادرى بشعابها، وشعرت بأنه ما جاء الى المنصب الوزاري طمعا في وجاهته او صيته، بل جاء لتأدية امانة اقسم عليها، وهي الامانة التي اشفقت منها السماوات والارض والجبال ليحملها الانسان، وهو تكريم له رغم ثقل مسؤولياتها، والدكتور الجارالله قادر بعون الله على حمل هذه الامانة، وعلى اصلاح ما يمكن اصلاحه في هذه الوزارة التي ترافق الانسان من ولادته الى مماته، واما النقطة الثالثة فهي ان وزير الصحة - كان الله في عونه - لم يعتمد في رده على النمط التقليدي الذي اعتدنا عليه برسائل العلاقات العامة والمدح او التكذيب، بل وضع كل ذلك جانبا واعطى عن وقته لتوضيح ما يجب توضيحه في هذه المسألة، خاصة ان الناس ينظرون اليه بمنظار الامل الكبير والثقة المطلقة في معالجة اوضاع الوزارة والخدمات الصحية التي يشتكي منها الناس. واعتقد جازما ان الدكتور الوزير قادر على المعالجة اذا ما اتيحت له الفرصة واذا ما ارتاح من «شوت» النواب وواسطاتهم التي لا معنى لها في كثير من الاحيان.

واما في القضية الثانية، فقد اتصل الاخ الفاضل العميد ثابت المهنا، مدير الادارة العامة للمرور، شاكرا على ما كتبناه، ولا شكر على واجب، يا ابا محمد.

الامر الآخر.. ان الاخ العميد، كان في مكالمته متألما على هذه الارواح التي تذهب دون سبب، اللهم الا حب السرعة، رغم التوجيهات والنصائح الكثيرة التي تسمعها ونراها يوميا عبر اجهزة الاعلام المختلفة دون ان تجد من يستمع اليها بشكل [illegible].

ادركت من خلال المكالمتين، المتابعة اليومية المباشرة للمسؤول وحرصه على المعالجة واداء الامانة والحرص على الوصول الى الغاية التي يتطلع اليها كل من يقف على قمة الهرم الوظيفي ايا كانت طبيعة دوره، وهي متابعة تعطينا الثقة المطلقة بالعزم على الاصلاح، وهذا ما تمنيناه، شكرا من القلب للدكتور الوزير وعميد المرور.. طال عمرك.

يوسف الشهاب

لجنة للتخطيط في التخطيط برئاسة وكيلة الوزارة

اصدر وزير التخطيط ووزير الدولة لشؤون التنمية الادارية الدكتور محمد الدويهيس قرارا بتشكيل لجنة التخطيط في الوزارة برئاسة وكيلة الوزارة سارة الدويسان وبعضوية وكلاء الوزارة المساعدين.

وتختص اللجنة بدراسة وابداء الرأي في الموضوعات والقضايا الرئيسية التي يطرحها العمل في الوزارة والعمل على تطوير الجهاز الاداري فيها، بما يحقق رفع كفاءة اداء العاملين وحسن سير العمل وتنفيذ الخطط التنموية.

وتتولى اللجنة على وجه الخصوص اعداد السياسة العامة للوزارة واقتراح الخطط والبرامج التنفيذية ومتابعتها، الى جانب ابداء الرأي في مشروع الميزانية واقرار توزيع المبالغ المعتمدة في الميزانية على القطاعات ووحدات العمل وبرامجه الرئيسية.

ومن اعمال اللجنة ايضا دراسة الاوضاع التنظيمية والادارية واقتراح الاجراءات اللازمة لتطوير اساليب العمل ورفع كفاءة الاداء واعداد خطط التدريب والايفاد في بعثات او اجازات دراسية بما يكفل التنسيق مع الجهات الحكومية الاخرى.

وتشمل اختصاصات اللجنة متابعة سير العمل في الوزارة والاشراف العام على تنفيذ قطاعات الوزارة لمهامها والتنسيق بين فروعها ودراسة وابداء الرأي في الاتفاقات التي تزمع الوزارة ابرامها مع الجهات الاخرى المحلية والدولية.

وتحتوي اختصاصات اللجنة كذلك على دراسة وابداء الرأي في اللوائح والقرارات التي تنظم العمل في قطاعات الوزارة واقتراح سياسات التنسيق مع القطاعات غير الحكومية لتنشيط دورها التنموي الى جانب كل ما يرى الوزير احالته اليها لابداء الرأي فيه.

توزيع مكافآت الناجحين في حلقات تحفيظ القرآن

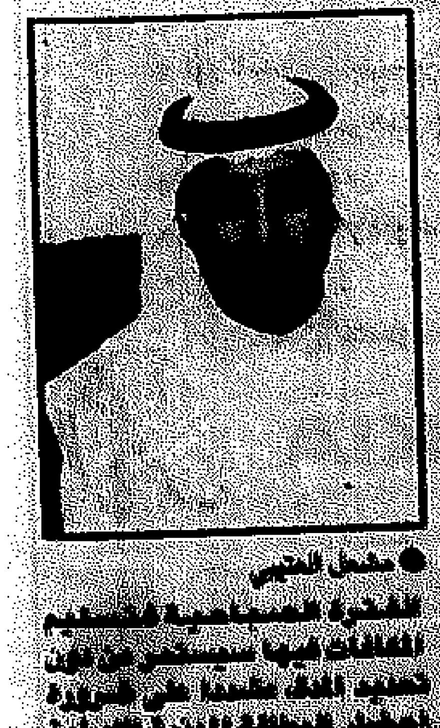

● مشعل العتيبي

اعلنت مراقبة حلقات تحفيظ القرآن الكريم في وزارة الاوقاف والشؤون الاسلامية عن بدء توزيع مكافآت طلاب وطالبات الحلقات الناجحين في الدورة الشتوية [illegible] وذلك اعتبارا من يوم السبت المقبل.

وقال رئيس قسم حلقات المدارس في وزارة الاوقاف مشعل العتيبي ان صرف المكافآت سيتم في مقر ادارة الدراسات الاسلامية في منطقة الفروانية خلف فندق الهوليداي ان (كراون بلازا) - ق ٦ شارع ١٢.

واضاف ان التوزيع سيكون في الفترة الصباحية من الساعة ٨:٣٠ صباحا الى الساعة ١٠:٠٠ [illegible]

لتخصص التأمين والبنوك

الرفاعي: تدريب ميداني جديد لاستيعاب طلبة «الدراسات التجارية»

■ ابرز المشاكل التي تواجهنا الاعداد الكبيرة للمتدربين

كتب خالد الدوسري:

اعلن رئيس مكتب التدريب الميداني في كلية الدراسات التجارية هاشم الرفاعي بان المكتب اقترح عمل فترة تدريب ميداني ثانية وذلك على ان تبدأ من ١٤ الشهر الحالي وحتى ٢٢ سبتمبر المقبل وذلك لطلبة تخصص التأمين والبنوك مشيرا الى ان شركات التأمين والبنوك ليس لديها امكانية تدريب جميع الطلبة المستحقين للتدريب في الفترة الاولى.

واضاف الرفاعي ان اعداد الطلبة المقيدين بالتدريب لهذا العام بلغ ٥٧٤ طالبا و١٢٢٧ طالبة، موضحا ان مكتب التدريب الميداني يتولى التنسيق مع بعض الجهات في اعداد برامج تدريبية للطلبة اثناء هذه الفترة وخصوصا في تخصص ادارة البريد وتخصص السكرتارية الطبية.

وكشف الرفاعي ان المكتب قام في هذا الفصل التدريبي بحل مشكلة زيادة اعداد طلبة التأمين والبنوك باقتراح الفترة الثانية للتدريب الميداني لهذان التخصصان وباقتراح بزيادة

● هاشم الرفاعي

عدد الوحدات المطلوبة للتسجيل في مقرر التدريب الميداني حتى يستطيع الطالب القيام بدور اكبر في التدريب.

وعن ابرز المشاكل التي تواجه عملية التدريب الميداني اشار الرفاعي الى انشغال بعض جهات التدريب في الصيف في اعداد الميزانيات والحسابات الختامية، كما ان العمل يقل في بعض الجهات خلال الفترة الصيفية نظرا للاجازات خلال تلك الفترة،

وكذلك كثرة عدد الطلبة المتدربين بالنسبة لكل مشرف من اعضاء هيئة التدريس نظرا للزيادة في اعداد الطلبة المقبولين طبقا لسياسة القبول بكليات الهيئة.

واكد الرفاعي ان انسب الحلول لهذه المشاكل بان يكون هناك فصل دراسي كامل للتدريب الميداني وان يتم التدريب الميداني للطلبة الذين اتموا وحداتهم الدراسية وكذلك تخفيض عدد جهات التدريب بالنسبة لمشرف التدريب.

«توصيات المؤتمر السابع عشر نافذة على الجمعيات العلمية»

المطيري: الطلبة لن يتحملوا أخطاء الادارة الجامعية في القضايا الأكاديمية

■ الأحمد: جمعية القانون تخاذلت في مقاطعة «التسجيل»

كتب ابراهيم السعيدي:

حمل رئيس الاتحاد الوطني لطلبة الكويت ـ فرع الجامعة ـ ناصر المطيري اعضاء هيئة التدريس مسؤولية الكثير من المشاكل التي تقع للطلبة بسبب عدم التزامهم باللوائح والقوانين الجامعية لا سيما في مسألة رصد درجات الطلبة.

وقال ان الاتحاد لا يستطيع ان يضغط على اعضاء هيئة التدريس، مؤكدا ان الطالب لن يتحمل أخطاء الادارة الجامعية واعضاء هيئة التدريس في القضايا الاكاديمية الخاصة بالطالب.

وكشف المطيري عن خطة مستقبلية تهدف الى زيادة التعاون والتنسيق مع جمعية اعضاء هيئة التدريس لمعالجة القضايا التي يتسبب فيها اعضاؤها وتؤثر على تحصيل الطلبة.

وعن توصية المؤتمر بشأن معاقبة القوائم التي تتجاوز دستور الاتحاد قال المطيري ان توصيات وقرارات المؤتمر نافذة على الهيئة التنفيذية والجمعيات والروابط العلمية في حين تعتبر الجمعية العمومية هي السلطة العليا لاتحاد الطلبة، مشيرا الى ان الجمعية العمومية طالبت بمعاقبة القوائم والاعضاء الذين يتجاوزون ولا يلتزمون بمواد الدستور.

وانتقد عدم فهم القوى الطلابية الممثلة في بعض القوائم الطلابية للعمل النقابي حيث يطلبون من اتحاد الطلبة ان يأخذ رأيهم في موضوع اشهار الاتحاد على الرغم من ان الموضوع برمته يقع تحت مسؤولية الهيئة التنفيذية وليس الهيئة الادارية مبينا ان هناك لجانا عقدت منذ ١٩٩٥ وتم فيها مناقشة كافة البنود والمواد الخاصة بمسألة الاشهار.

من جهته، قال امين سر الاتحاد عبدالله الاحمد ان اتحاد الطلبة مد يد العون لطلبة كلية الحقوق في الشكوى المتعلقة بالغاء عمادة الكلية «الكيرف» الخاص بالتقارير بعد ابتعاد جمعية القانون عن الموضوع وعدم القيام بأي دور لحل هذه القضية، موضحا ان الطلبة اصروا على أن تظل التحركات طلابية دون تدخل مباشر من الاتحاد.

واضاف الاحمد ان الاتحاد عقد اجتماعات عدة بهدف تنظيم تحركاتهم واظهارها بصورة قوية تصل الى المسؤولين في الادارة الجامعية، موضحا ان أحد اعضاء الاتحاد الوطني كان من اعضاء الوفد الذي قابل مديرة الجامعة الدكتورة فايزة الخرافي.

واكد امين سر الاتحاد ان القواعد الطلابية في كلية الحقوق اتفقت على مقاطعة التسجيل في الكلية ولكن جمعية القانون تخاذلت ـ كعادتها ـ ورفضت هذا الاتفاق لتشتت الاجماع الطلابي وعن حق الطالب في التظلم قال الاحمد ان المادة التاسعة من لائحة المقررات كفلت الحق للطالب الذي يشعر بوقوع خطأ في تقدير درجته النهائية في اخر الفصل ان يتظلم

خطيا الى عميد الكلية على ان تضع كل كلية نظام البت في مثل هذه التظلمات، مشيرا الى ان الطلبة يعانون الكثير من المعوقات عند استخدامهم لهذا الحق في التظلم نتيجة لعدم وجود نظام موحد ومعتمد لآلية التظلم الجامعي.

وبين ان كثيرا من الاساتذة لا يلتزمون في البقاء بمكاتبهم بعد وضع الدرجات في حين يتأخر البعض الآخر، ويعلن الدرجات في آخر يوم من المدة المحددة لرصد الدرجات في الكمبيوتر.

واشار الى أن بعض الطلبة يشتكون من تهديد الاساتذة لهم بخفض الدرجة في حال عدم صحة التظلم لافتا الى ان الاتحاد الوطني يسعى الى ايجاد آلية التظلم وتفعيل مواد لائحة المقررات التي اكدت على حق الطلبة في التظلم.

واقترح وضع نظام موحد لآلية التظلم تدرج ضمن المادة التاسعة للائحة المقررات بحيث تلتزم به جميع الكليات يتضمن تشكيل لجنة التظلمات الجامعية للنظر في التظلم المقدم من الطالب على ان تتكون من العميد المساعد للشؤون الطلابية، رئيس القسم المعني بالشكوى، استاذين احدهما المعني بالتظلم اضافة الى طالب يختاره الطالب المتظلم.

وبين ان تشكيلة اللجنة تضمن التقدير المنصف للمتظلم، موضحا ان الهدف الاساسي من حق التظلم هو الوصول الى اقصى درجة من الانصاف تدفع الطلبة الى مزيد من التقدم والمثابرة، وكشف عن زيارات قام بها أعضاء الاتحاد الوطني الى عمداء كليات الآداب، الشريعة، التربية، الهندسة والبترول، اضافة الى العلوم الاجتماعية من أجل تحقيق مثل هذا المقترح، مضيفا ان الجميع ابدى استعداده التام للتعاون والموافقة على اقتراح الاتحاد الوطني كما ستتم مقابلة مديرة الجامعة للغرض ذاته وطرح الموضوع في جدول اعمال اول اجتماع للجنة العمداء.

من ناحيته، ابدى رئيس اللجنة الطلابية محمد الرشيد استياءه الشديد لما طرأ مؤخرا على المادة (١١) من لائحة المقررات والمادة (٥) من لائحة النظام الدراسي لكلية الحقوق من تعديلات، تتيح لعمداء الكليات جعل تقادير المقررات ذات الطبيعة الخاصة كالتدريب العملي والميداني على هيئة Pass و Not Pass لما تمثله هذه المواد من مشقة على الطالب لا بد ان ينال التقدير والدرجات من ورائها.

وقال رئيس اللجنة الطلابية ان خطورة هذه التعديلات المستحدثة تبرز في عدة جوانب، اهمها التسرع في اصدار مثل هذه القرارات دون الرجوع لرأي الممثل الشرعي للطلبة، اضافة الى التعجل باتخاذ مثل هذه القرارات الحيوية دون اجراء دراسات واضحة واستبيانات وافية حول صحة تلك التعديلات، وتلاؤمها مع الواقع الجامعي. واكد أن السلبيات الواضحة بهذه التعديلات كان نتاج هذا التجاوز لسماع وجهات نظر طلاب وطالبات

الجامعة، مع انهم هم المعنيون بتطبيق تلك اللوائح والتعديلات الطارئة عليها.

واضاف الرشيد ان جعل تحديد طبيعة تقادير هذه المواد الاساسية في مسيرة الطالب الجامعي، امرا (جوازيا) تتحكم فيه الارادات المختلفة لعمداء الكليات المتعاقبين يعتبر مبدأ خطير يخرج اللوائح الجامعية عن مفاهيمها الملزمة وبنودها الواضحة التي تجعل الطالب والطالبة يدركان ما لهما وما عليهما بجلاء، بعيدا عن اي قرارات مفاجئة ومتقلبة تؤثر في مستقبل الطلبة ومعدلاتهم الجامعية.

وأشار الى ان الالتزام بأخذ رأي الطلاب والطالبات قبل اصدار القرارات والتعديلات بشأنهم هو حق طلابي وواقعي لكونهم المستهدفين من وراء تلك القرارات، وانه لمن واجبنا ومسؤوليتنا في الهيئة الادارية للاتحاد الوطني لطلبة الكويت ان نقف بوجه كل ما يمس صالح الطلبة ومسيرتهم الجامعية.

ضوء

مع اقتراب اعلان نتائج القبول في كليات الجامعة وهيئة التطبيقي.. هل نتوقع تعميم اسماء المقبولين على شبكة «الانترنت»..؟

رؤية

هناك من يرى ان الامتحان ليس مقياسا حقيقيا لمستوى الطالب، وانه لا بد من طرح بدائل اخرى لتقييم اداء الطالب اثناء الفصل الدراسي بشكل اكثر دقة وعدالة..!!

كلية الهندسة تصدر كتابا للبرامج التدريبية

قال مسؤول العلاقات العامة بكلية الهندسة والبترول في جامعة الكويت يعقوب صادق معرفي ان مكتب الاستشارات والتطوير المهني OCCD في الكلية اصدر الكتيب الخاص بالبرامج التدريبية الهندسية المكثفة للعام ٩٩/٢٠٠٠ بعنوان «رؤية جديدة لالفية جديدة».

حيث يحتوي الكتيب على جدول عام مبين فيه جميع البرامج التدريبية للتخصصات الهندسية كافة بالاضافة الى برامج قسم العمارة والبرامج العامة والبرامج المشتركة على مدار العام.

واشار يعقوب معرفي الى ان البرامج المطروحة تتميز في المجالات كافة كل حسب اختصاصه والجديد هو طرح البرامج الهندسية العامة وعددها ١٧ برنامجا متنوعا تمكن المهندس من حرية الاختيار بالاضافة الى البرامج المشتركة Joint Programs. واضاف يعقوب معرفي ان هذه البرامج تعقد في فنادق من الدرجة الاولى وتهدف الى تأهيل المهندس للقيام بعمله حسب القواعد الهندسية وفقا للتطورات في العمل الهندسي مع التركيز على الحالات الميدانية للتوفيق بين الجانبين النظري والعملي.

واخيرا اوضح معرفي ان مكتب الاستشارات والتطوير المهني OCCD بكلية الهندسة والبترول على اتم الاستعداد للتعاون مع كافة الجهات الحكومية والاهلية والقطاع النفطي في دولة الكويت ودول مجلس التعاون لعقد دورات تدريبية خاصة بالاضافة الى تلك المعلن عنها في الكتيب المذكور.

Baby Carlo

(الاسرة الاطفال)

Tel. : 5732312

بشرى سارة

بضائع بدون كرتون

نفتح أيام الجمعة

متوفر لدينا في المخازن أجهزة كهربائية من ثلاجات وطباخات غاز وغسالات عادية واتوماتك، تليفزيونات وفيديوهات ومكانس ومكيفات، ووحدات وبأسعار في متناول الجميع وجميع هذه الاجهزة عليها كفالة شاملة لمدة سنة و٧ سنوات للكمبريسور لذلك سارع في شراء احتياجاتك من هذه الاجهزة قبل نفاد الكمية لدينا

شركة حمد عبدالله العيسى وأولاده الشويخ

لمزيد من الاستفسار يرجى الاتصال على ارقام الهواتف التالية:

٤٨٣٣٥٢١ ـ ٤٨١٠٣٨١ ـ ٤٨٤٦٠٧٥

"Last-minute" Brand

mötivi

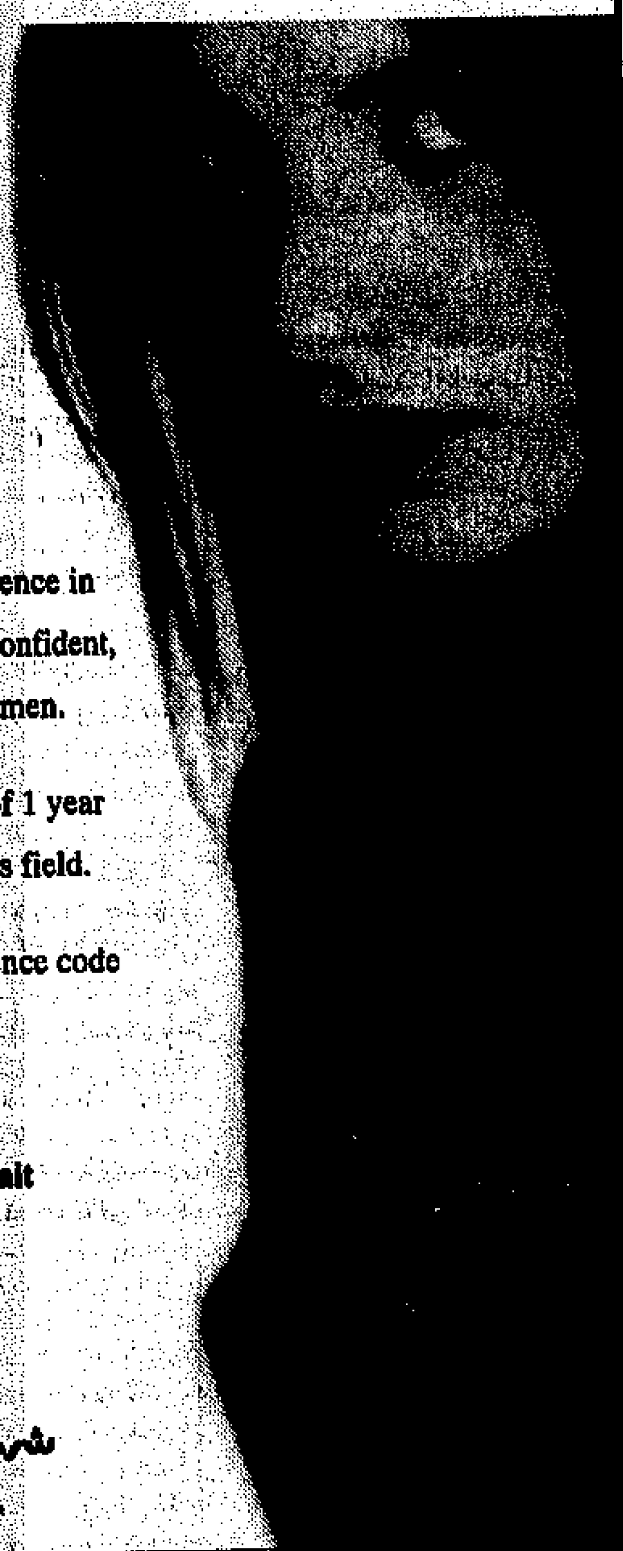

M.H. Alshaya Co. W.L.L., one of the largest and leading Fashion Retailer in the Middle East, having acquired the exclusive representation of MOTIVI, a new Italian brand with a complete range of affordable clothing, is currently seeking for its outlet in Kuwait:

Store Manager and Sales Associates

Store Manager: with 3-5 years experience in retail management, bilingual, presentable, confident, and possess high skills of commercial acumen.

For the **Sales Associates** a minimum of 1 year experience is required in the Fashion Sales field.

You may send your CV quoting the reference code (MVT/99) to:

The Employment Manager
Human Resources
P.O. Box 181 Safat 13002, Kuwait
Fax No: 4834404
E-mail: zeinab@alshaya.com

شركة محمد حمود الشايع ذ.م.م.
M.H. Alshaya Co. W.L.L.

الفرصة نادرة... وكذلك السعر!

شفروليه بيك أب 98
129 القسط الشهري
• محرك بقوة 255 حصان، 5.7 لتر
• أوتوماتيكية بالكامل
• 4x2 • فرامل ABS
• وسائد هوائية
• 7100 د.ك

باتريوت S-10 98
61 القسط الشهري
• محرك بقوة 4 سلندر 2.2 لتر
• قوة 111 حصان • حمولة 1100 كغ
• 3350 د.ك

شفروليه بيك أب 98
122 القسط الشهري
• محرك بقوة 255 حصان، 5.7 لتر
• جير عادي • 4x4 • فرامل ABS
• وسائد هوائية
• 6750 د.ك

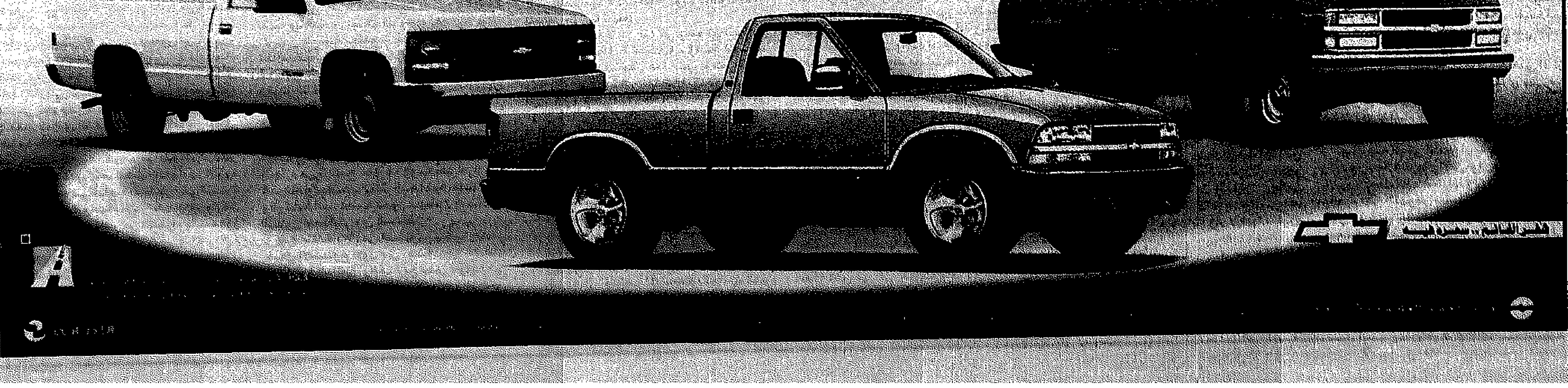

فض دور انعقاده بكلمتين للخرافي وصباح الاحمد

المجلس اقر ميزانية الدولة والاعتماد التكميلي للتوظيف

كتب محرر الشؤون البرلمانية:

اختتم مجلس الامة امس دور انعقاده الاول باقرار الميزانية العامة للدولة واضافة ٤٥ مليون دينار الى الاعتماد التكميلي للتوظيف، وتلاوة المرسوم الاميري رقم ١٧٨ لسنة ١٩٩٩ بفض دور الانعقاد وكلمتي كل من رئيس المجلس جاسم الخرافي والنائب الاول لرئيس مجلس الوزراء ووزير الخارجية الشيخ صباح الاحمد.

وقال الخرافي في كلمته «ان الشعب الكويتي ينتظر من المجلس الشيء الكثير وانه يأمل ان تتم في ادوار الانعقاد التالية من هذا الفصل التشريعي معالجة الكثير من القضايا الاقتصادية والاجتماعية والامنية» العالقة من فصل الى فصل.

واضاف الخرافي «ان هناك قضايا عالقة لا تزال تنتقل من فصل تشريعي الى آخر وتتفاقم مع الزمن دون حلول ودون ان تحظى بمواجهة جريئة وحاسمة تقتلعها من الجذور» مشيرا الى ان مواجهة هذه المشكلات «لن تأتي الا من خلال التنسيق المستمر بين اعضاء المجلس لتحديد الاولويات والاساليب والغايات وبالعمل الجماعي المتكاتف».

واكد الخرافي ضرورة التعاون المخلص بين السلطتين التشريعية والتنفيذية، وذلك في اطار ما نصت عليه المادة (٥٠) من الدستور.

واضاف «ان المجلس يتطلع الى ان تتقدم الحكومة ببرنامج عملها في القريب العاجل، وذلك لوضع ارضية صلبة للتعاون المنشود، كما يأمل المجلس ان يكون برنامج الحكومة محدد الاهداف والاولويات منسجم المعالم والتوجهات وان يرتبط تنفيذه ببرنامج زمني».

ومن جهته اشاد الشيخ صباح الاحمد بالمؤشرات الايجابية التي صدرت عن المجلس باقرار مراسيم الميزانيات وتعهد بان تقدم الحكومة برنامج عمل مفصل في اطار عملي واضح تهدف فيه الحكومة الى دفع مسيرة التقدم ويكون في الوقت نفسه معتمدا على اقصى ما تسمح به الامكانات والموارد البشرية والمالية حتى يجيء التطبيق بعد ذلك متسما بالجدية والموضوعية.

واقر المجلس مرسوما بربط ميزانية الدولة للسنة المالية ٢٠٠٠/٩٩ والتي تبلغ ٤ بلايين و٢٥٠ مليون دينار كويتي.. وقدرت ايرادات الموازنة بمبلغ بليونين و٢٢٤ مليون دينار كويتي بعجز متوقع قدره بليونان و٢٤٨ مليون دينار كويتي على ان يغطى العجز المتوقع من المال الاحتياطي العام للدولة.

كما وافق البرلمان على مشروع قانون بفتح اعتماد اضافي بميزانية الوزارات والادارات الحكومية للسنة المالية ٢٠٠٠/٩٩ بمبلغ ٤٥ مليون دينار كويتي لتغطية العجز في الاعتماد المالي المخصص لتعيين الموظفين الكويتيين، حيث ادرجت الموازنة الجديدة مبلغ ١٢.٦ مليون دينار فقط لهذا المجال مقابل ٣٥ مليون دينار في الموازنة المنصرفة لعام ١٩٩٩/٩٨.

وجاءت نتيجة التصويت على المرسوم بموافقة ٢٧ عضوا وعدم موافقة ٢٠ عضوا وامتناع عضو واحد، حيث بلغ عدد الحضور ٤٨ عضوا اثناء التصويت.

وتضمن المرسوم بقانون تخصيص مبلغ ٤.٢٢٢ مليون دينار يضاف الى احتياطي الاجيال القادمة وقرر تغطية العجز من المال الاحتياطي العام للدولة.

وتبلغ الايرادات النفطية المتوقعة في الميزانية ١.٧٦١ بليون دينار على اساس سعر البرميل ١٠ دولارات فيما قدرت الايرادات من مختلف الانشطة الاخرى بمبلغ ٤٦٣ مليون دينار كويتي.

وتوزعت المصروفات على ابواب الموازنة الخمسة، حيث بلغ ما خصص للباب الاول «الرواتب والاجور» ١.٣٣٠ بليون دينار وللباب الثاني «المستلزمات السلعية والخدمات» ٣٤٥ مليون دينار وللباب الثالث «وسائل النقل والمعدات» ٣٠ مليون دينار فيما تم تخصيص مبلغ ٣٤٥ مليون دينار للباب الرابع «المشاريع الانشائية والصيانة والاستملاكات العامة» اما الباب الخامس «المصروفات المختلفة والمدفوعات التحويلية» فقد خصص له مبلغ ٢.٢ بليون دينار.

وقد حازت وزارة الدفاع اعلى الارقام، حيث خصص لها مبلغ ٤٧٤ مليون دينار فيما حصلت وزارة الكهرباء على ٤٠٤ ملايين ووزارة التربية ٤٠١ مليونا ووزارة الداخلية ٣١٧ مليونا ووزارة الصحة ٢٨٢ مليون ووزارة الشؤون الاجتماعية والعمل ١١٢ مليونا ووزارة الاشغال العامة ٩٩ مليون دينار كويتي.

وانتقد النواب في كلماتهم السياسة الاسكانية والصحية للدولة بشكل خاص مركزين على غياب التوجه التنموي للميزانية بحيث لم تتخط اعتمادات الانفاق الراسمالي في الميزانية ٨.٧٪.

ورد الشيخ صباح مؤكدا على الالتزام بالدستور وعلى ما طرح بشأن المشاركة النفطية وقال: ليس تملكا حتى يعرض على المجلس ورغم ذلك سيطرح عليه.

وبدوره اكد وزير المالية ان هدف الحكومة ليس اصلاح العجز بقدر ما هو اصلاح الهيكل الاقتصادي.

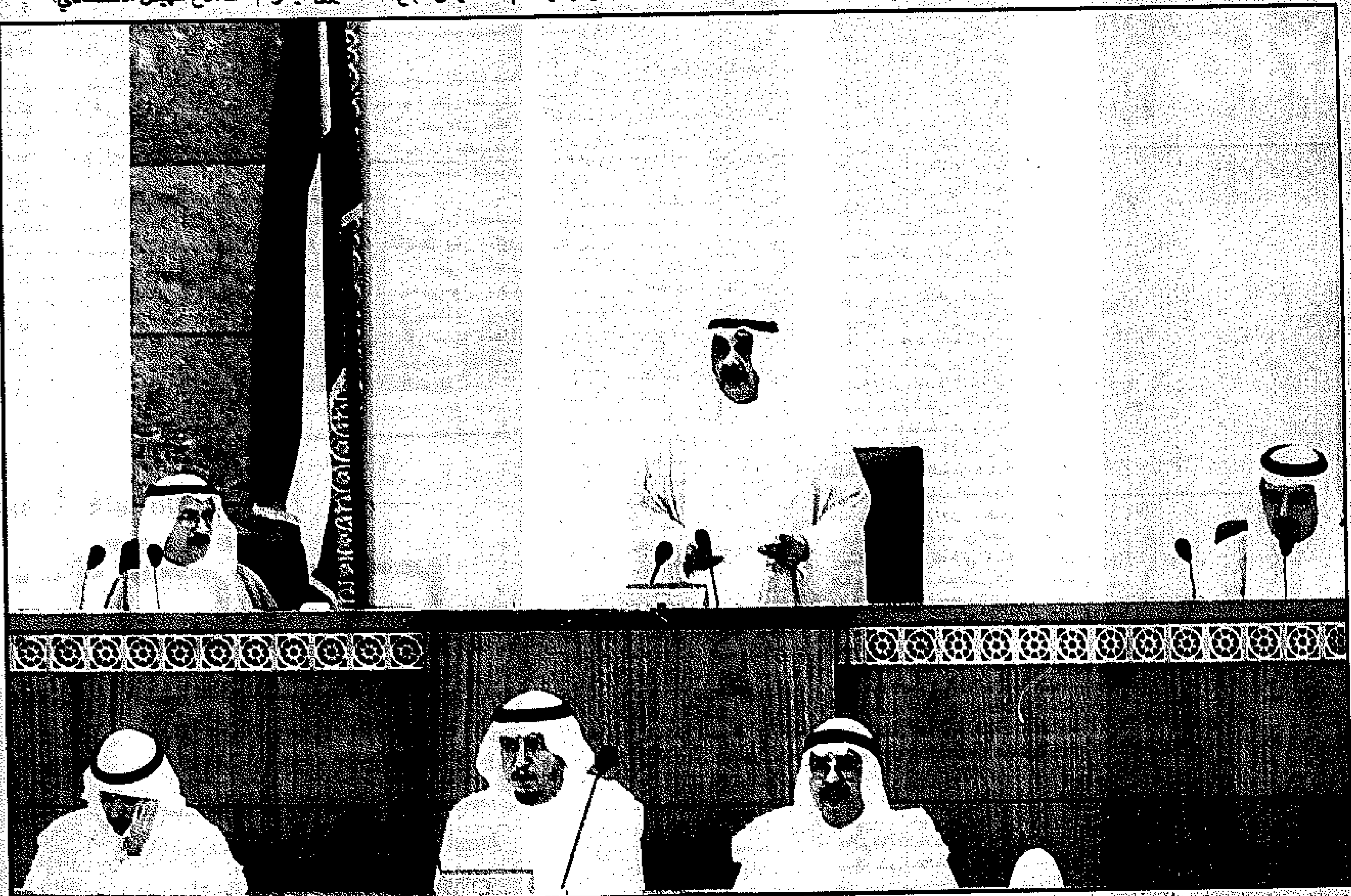

● الرئيس الخرافي يلقي كلمته.. وبدا العنجري والحبيني والامانة العامة

الجري
شباب «الديوان» يعملون بجد ونؤكد على دعمهم

الهارون: المحاربة الحقيقية للفساد بتفعيل «الديوان»

الصانع
لو كان هناك تعاون لما رأينا رسالة «الديوان»

المطوع
«الديوان» جهاز مستقل ويجب تفعيل ملاحظاته

وزير المالية: نهتم بتقارير «الديوان» وردنا خلال يومين

افتتح رئيس المجلس جاسم الخرافي الجلسة الساعة ٩.١٠ وبدأ المجلس بمناقشة المضبطة رقم ٩٥٥ بعد تلاوة اسماء النواب المعتذرين والغائبين عن الجلسة السابقة.

وتلا الامين العام مرسوما بتكليف وزير الدفاع باعمال وزير الداخلية وآخر بتكليف وزير المالية القيام باعمال وزير النفط.

وصدق المجلس على المضبطة دون نقاش.

الرسائل الواردة

وانتقل المجلس الى كشف الاوراق والرسائل الواردة، حيث احتوت على ثلاث رسائل:

١- رسالة واردة من سمو ولي العهد ورئيس مجلس الوزراء الشيخ سعد العبدالله السالم الصباح تتضمن احالة نسخة من المراسيم التالية:

١- مرسوم رقم ١٢٧ لسنة ١٩٩٩م بالموافقة على البروتوكول بين حكومة دولة الكويت وحكومة جمهورية مصر العربية حول مقر المكتب الكويتي للمشروعات الخيرية في جمهورية مصر العربية.

٢- مرسوم رقم ١٢٨ لسنة ١٩٩٩م بالموافقة على الاتفاقية العربية رقم ١٩ لسنة ١٩٩٨م بشأن تفتيش العمل.

٣- مرسوم رقم ١٢٩ لسنة ١٩٩٩م بالموافقة على الاتفاقية العربية رقم ١٨ لسنة ١٩٩٦م بشأن الاحداث.

٢- رسالة واردة من رئيس ديوان المحاسبة يطلب فيها تمديد الفترة الزمنية لمدة ثلاثة اشهر لانجاز تكليف ديوان المحاسبة باعداد تقرير بخصوص القضايا المتعلقة بالاستثمارات الكويتية في الخارج.

رسالة من الصقر

٣- رسالة واردة من العضو محمد جاسم الصقر يطلب فيها استطلاع رأي لجنة الشؤون التشريعية والقانونية في المقصود بكلمة «يعين» الواردة في نص الفقرة الاولى من المادة ١٢١ من الدستور ونص المادة ١٢ من اللائحة الداخلية.

● وليد الجري: فيما يخص الرسالة الواردة من سمو ولي العهد، لا يمكن المرور عليها دون التطرق اليها لانها تتعامل مع النفط وهذا امر هام جدا، خاصة اننا كمجلس وحكومة جعلناها في آخر اولوياتنا. الاخ الرئيس، نتمنى من الاخ وزير الشؤون اعطاء هذه القضية كل اهتمامه خاصة مع عدم توازن السوق من جانب العمل والتركيبة السكانية المختلة والتي تخالف برامجنا وخططنا، وهذا الواقع السيئ اوصلتنا اليه الحكومات السابقة ونحن لا نقول اغلقوا باب العمل ولكن لا بد من التنظيم.

الاخ الرئيس، لا بد من اعادة التوازن الى الاختلال الحاصل. الاخ الرئيس، فيما يتعلق برسالة ديوان المحاسبة نريد من الحكومة ان تتعامل معه بطريقة جادة، خاصة ان فيه شبابا يعملون بجد ونشاط لتلمس مواقع الخلل. الاخ الرئيس، اؤكد على دعم الديوان والاهتمام به.

● عبدالعزيز المطوع: انطلق من رسالة ديوان المحاسبة والمادة ٥١ من الدستور التي تتحدث عن دور الديوان. الاخ الرئيس، نشيد بالدور الذي يقوم به ديوان المحاسبة. الاخ الرئيس، المجلس كلف الديوان بكثير من الدراسات، ومع ذلك لم تدرس هذه الدراسات داخل المجلس. الاخ الرئيس، الديوان جهاز مستقل ويجب تفعيل ملاحظاته والاهتمام بها. الاخ الرئيس، لاول مرة تهتم الحكومة بتقارير الديوان كانت عندما حضر نائب رئيس مجلس الوزراء ووزير المالية الاسبق للجنة المالية وناقش التقارير معها واهتم بها والمدة. الاخ الرئيس، المهلة المطلوبة ليست كثيرة ويمكن اعطاؤه هذه المدة.

مكافحة الفساد

● عبدالوهاب الهارون (اخذ دور المنيس): سأتحدث عن رسالة ديوان المحاسبة والتجاهل له من قبل وزارة المالية حول بعض الاستفسارات التي توجه بها اليها.

الاخ الرئيس ما يحز بالنفس ان هذا الديوان يحقق في الاختلاسات ومع ذلك لا تعطى القدر الكافي من الاهتمام سواء باحالة تقاريره الى الجهات القضائية للمحاسبة او غيره.

الاخ الرئيس نتمنى ان تبدأ هذه الحكومة بداية حقيقية في قضايا مكافحة الفساد، وهذا الجهاز يمكن الاستفادة منه من قبل الحكومة والمجلس على السواء، واذا لم نفعل عمل هذا الجهاز فلن نقوم لهذا البلد قائمة، واذا انتشر الفساد فنحن نعرف ان الرشوة تتزايد سنة بعد سنة وبسببها عدم رقابة السلطة التنفيذية لموظفيها.

الاخ الرئيس يجب فتح صفحة جديدة لمحاربة الفساد والذكر باللجنة المالية واجتماعها مع الشيخ صباح الاحمد عام ٩٧ عندما نوقشت تقارير اللجان، وبعد ذلك نوقشت الملاحظات في مجلس الوزراء، وتعهدت الحكومة بتلافي المخالفات ولكن الحماسة خفت بعد ذلك، وناشد الشيخ صباح تطبيق تلك القرارات.

تكليفات الديوان

● ناصر الصانع: (اخذ دور الطبطبائي): الاخ الرئيس رسالة ديوان المحاسبة تذكرنا بالتكليفات التي وجهها المجلس للديوان للتحقيق في الاستثمارات والتقرير الشهير الذي انجزه الديوان. هذان التقريران كانا بسبب تحرك وطني من المجلس والحكومة سمعنا عن ثماره في احكام لندن.

الاخ الرئيس هكذا يكون التعاون بين المجلس والحكومة. المفترض ان لا نرى هذه الرسالة وان تتعاون وزارة المالية مع الديوان، لكن للاسف هذا ما حصل، والكل الشيخ صباح عندما حضر الى اللجنة المالية وقال سننجز كل المخالفات خلال ٦ اشهر ومع الاسف مازال الوضع كما هو.

الاخ الرئيس اذا لم ندعم هذا الجهاز فكيف سيعملون وينشطون. الاخ الرئيس اتمنى من وزير المالية ان يبدي استعداده لدعم الديوان.

● وزير المالية: اولي ملاحظاتكم عند استلامي للوزارة ابلغتهم بالاهتمام بتقارير ديوان المحاسبة، والرد على الرسالة سيكون جاهزا خلال يومين.

● احمد الربعي: بعد ما قاله الاخ وزير المالية لا داعي للحديث في الموضوع، ولكن ارجو ان لا يكون هذا الوضع مستمرا لانه سيجعل في بناء الشك بين الطرفين وهذا ليس

(البقية على الصفحة ٩)

المعتذرون.. الغائبون

احمد الشريعان، خلف دميثير، سالم الحماد، سعود ناصر الصباح، طلال العيار، صلاح خورشيد، عبدالله النيباري، عبدالمحسن المدعج، مبارك الخرينج، محمد الخالد، مشاري العصيمي، وليد العصيمي

شارك في التغطية:
عبدالمحسن جمعة
تصوير:
سليمان ابو دشيش

في كلمته بمناسبة فض دور الانعقاد

الخرافي: تقديم الحكومة لبرنامج محدد الاهداف والاولويات ومرتبط ببرنامج زمني يضع اسسا صلبة للتعاون

■ الشعب الكويتي ينتظر معالجة القضايا العالقة والمتفاقمة

■ مواجهة المشكلات بتنسيق مستمر بين الاعضاء وتعاون السلطتين

القى رئيس مجلس الامة جاسم الخرافي الكلمة التالية لمناسبة فض دور الانعقاد وهذا نصها:

ايها الاخوة الافاضل

السلام عليكم ورحمة الله وبركاته.

تفضل حضرة صاحب السمو امير البلاد بافتتاح دور الانعقاد العادي الاول من الفصل التشريعي التاسع، واذا كان الاصل وفقا للمادة (٨٥) من الدستور الا يقل هذا الدور عن ثمانية اشهر فانه [illegible]

والتوجهات المستقبلية، وما تعتزم الحكومة تنفيذه وتطلبه من سياسات واولويات. ولا اولي المجلس العناية المطلوبة للخطاب الاميري في مناقشات، ولقد احالته الى لجنة الجواب على الخطاب الاميري التي قامت بدراسته واعداد تقرير [illegible]

التي كلفت بها هذه اللجان، وقد باشرت لجان المجلس مهامها بالفعل.

وتجدر الاشارة الى انه في وسع اي لجنة من هذه اللجان، دائمة كانت او مؤقتة، ان تعقد اجتماعاتها بعد فض هذا الدور وحتى بداية دور الانعقاد التالي للنظر في بنود جداول اعمالها، وهي بنود تتضمن عددا كبيرا من الموضوعات.

فبالاضافة الى مشروعات القوانين وتقارير ديوان المحاسبة [illegible]

لابداء الراي فيها، ومن بين هذه المراسيم بقوانين خمسة وعشرون مرسوما بقانون بربط ميزانيات الجهات ذات الميزانيات الملحقة والمستقلة وميزانية الوزارات والادارات الحكومية للسنة المالية ٢٠٠٠/٩٩م، وقد احيلت جميعها الى لجنة الشؤون المالية والاقتصادية التي اعدت في شأنها خمسة وعشرين تقريرا، انتهت فيها الى صحة هذه المراسيم بقوانين شكلا وموضوعا، وبجواز اصدارها بالتطبيق للمادة (٧١) من الدستور باعتبارها تدابير لا تحتمل التأخير، ووافق المجلس على ما انتهت اليه اللجنة في تقاريرها.

ان الشعب الكويتي ايها الاخوة، ينتظر من هذا المجلس [illegible]

المجلس لتحديد الاولويات والاساليب والغايات، وبالعمل الجماعي المتكاتف، ولن تتحقق الا بالتعاون المخلص والبناء بين السلطتين التشريعية والتنفيذية وذلك في اطار ما نصت عليه المادة (٥٠) من الدستور، وفي ضوء ما اكده الخطاب الاميري من حرص على ترسيخ التعاون الايجابي بين السلطتين وعلى توفير كافة الفرص لقيام مجلس الامة بدوره التشريعي والرقابي، ولوضع ارضية صلبة لهذا التعاون، فان المجلس يتطلع الى ان تتقدم الحكومة ببرنامج عملها في القريب العاجل اعمالا لنص المادة (٩٨) من الدستور التي توجب تقديم هذا البرنامج فور تشكيل الحكومة، كما يأمل المجلس ان يكون برنامج [illegible] محدد الاهداف والاولويات [illegible] المعالم والتوجهات وان يرتبط تنفيذه [illegible]

ايها الاخوة الافاضل

[illegible]

التصدي والتضحية ويمتلك الارادة لبناء وطن قوامه العدل والمساواة وسيادة القانون، ومنهجه قبس من الله سبحانه وتعالى، وطريقه الديموقراطية والشورى. ان آثار هذه الذكرى الاليمة لا تزال عميقة في نفوسنا فهي كابوس مظلم خرجنا منه بعون من الله وفضله، وهي تجربة كبيرة يجب ان نتعلم منها الدروس والعبر، وايا كانت نتائجها فيجب ان لا تجعلنا نركن للاحباط واليأس بل تكون دافعا لنا للاصرار على العمل والبناء والتركيز على القادم من الايام.

في الختام ايها الاخوة لا يسعني الا ان اسجل لكم جميعا جزيل شكري على ما حملتموني من امانة، وخالص تقديري على حسن مؤازرتكم للقيام بما كلفتموني به من مهام [illegible]

نسأل الله العلي القدير ان يديم على الكويت وشعبها نعمة الحرية والامن، وان يرحم شهداءنا الابرار، ويفك قيد اسرانا وان يمنحنا القوة والعزم على النهوض بمسؤولياتنا واداء الامانة التي انتخبنا الشعب من اجلها في ظل رعاية حضرة صاحب السمو امير البلاد وسمو ولي عهده الامين.

«وقل اعملوا فسيرى الله عملكم ورسوله والمؤمنون».

صدق الله العظيم

والسلام عليكم ورحمة الله وبركاته.

اشادة نيابية بديوان المحاسبة ودعوة الحكومة للتعامل معه جديا

■ وزير الاسكان: دمج الخدمات يحل الكثير من الاشكالات

■ «الصبية» بعد سنتين ودخول القطاع الخاص ليس على حساب المواطن

● وزير الدفاع والنواب بعد فض دور الانعقاد

(تتمة المنشور على الصفحة ٨)

بجيد لنا.

● النائب الأول: شكرا للاخوة الذين قدموا ملاحظات حول الرسالة الواردة من الديوان، وأؤكد لهم ان ديوان المحاسبة والقائمين عليه محل احترام من الحكومة، كان هناك اخطاء وارجو ان لا تتكرر، ووزير المالية هو المسؤول الاول وقد تعهد بالاهتمام بهذه الملاحظات.

رسالة الصقر

● مبارك الدويلة: وزير الداخلية مسافر منذ اسبوعين ولم تصدر الانابة الوزارية، ايضا ارجو الاهتمام برسالة الاخ الصقر وان تنجزها اللجنة التشريعية بسرعة.

● عبدالعزيز المطوع: الرسالة الواردة من الاخ الصقر يمكن التحدث عنها...

● وليد الطبطبائي: الاخ الرئيس، بالنسبة للرسالة الواردة من الاخ الصقر حول الجمع بين العضوية والشركات الحكومية والخاصة وحق العضو في تشكيل الشركات الخاصة، اذكر الاخوة ان هناك مادة تعالج موضوع العضوية والشركات العامة، وما اقول انه لا يجوز ان تحول العضوية دون المشاركة في العمل الخاص. الاخ الرئيس، التدريس في الجامعة بصفة تطوع لا يتعارض مع النيابة ما دام انه لا ياخذ مالا عاما.

● الرئيس: لدينا رسالة محددة ولا نستطيع ان نضيف اليها شيئا، ويمكن تقديم ملاحظاتك بالطريقة الرسمية.

● احمد الربعي (نظام): هي رسائل وليست مراسيم حتى لا يفهم خطأ.

● الرئيس: لا، هي مراسيم وستجد في الكشف هذه المراسيم.

(ووافق المجلس على بنود الرسائل الواردة)

بند الاسئلة والاجوبة

وانتقل المجلس الى بند الاسئلة والاجوبة

● وليد الطبطبائي: اشكر الاخ وزير الاسكان، لانه الاول الذي تجاوب مع اسئلة النواب. الاخ الرئيس، المواطن يحلم بسقف يظلله، ولكن نتيجة لتقاعس الحكومة، فإن وضع المواطن اصبح يتنقل من مكان الى مكان وهذا استهلك جهده وماله. الاخ الرئيس، نقدر للاخ عادل الصبيح جهوده ونتمنى ان تكلل بالنجاح.

مَنْ يتقاعس؟

واحب ان ابدي الملاحظات التالية على اجابة السيد الوزير:

اولا: في الجدول المرفق مع الاجابة والمتضمن احصائية حول عدد الوحدات السكنية في الخطة الخمسية الخامسة والوضع التنفيذي لها (التحديث رقم ٥) يبلغ اجمالي الوحدات ٢٣٥٨٧ وحدة، في حين ان الجدول المقدم من وزير الدولة للشؤون السابق في شهر مارس ١٩٩٨ (التحديث رقم ٢) يشير الى ان اجمالي الوحدات هو ٢٥٦٥٩ وحدة، فهل تتراجع امكاناتنا لمواجهة الحاجة السكنية بمرور الزمن بدلا من ان تتزايد؟ علما بان عدد طلبات الخدمة السكنية بلغ ٥٠ الف طلب في نهاية ١٩٩٧ وتتزايد الفجوة كل سنة بين حجم الطلبات بدلا من ان تتقلص.

ثانيا: يقول الوزير في البند الثاني من اجابته ان المؤسسة العامة للرعاية السكنية «تسعى لدى الوزارات والجهات الحكومية الاخرى المعنية للوفاء بمتطلبات المشاريع الاسكانية من حيث ازالة العوائق عن الاراضي المخصصة لها وانجاز البنية الاساسية حول هذه المشاريع»، هل يفهم من كلام الوزير ان هناك جهات تتقاعس عن تنفيذ واجبها والتزاماتها تجاه متطلبات المشاريع الاسكانية؟

ثالثا: اشار الوزير الى دور مقدر للقطاع الخاص في مجال مشاريع الاسكان، ولنا ان نذكر الاخ الوزير بان دعوة القطاع الخاص للمساهمة جرى تنظيمها بالقانون رقم ٢٧ لعام ١٩٩٥ ومع ذلك ها نحن الآن في عام ١٩٩٩ ولم تتقدم حتى الآن اليها لمساهمة القطاع الخاص في مشاريع الاسكان فما الذي يعيق ذلك؟

هل تتخلى الدولة عن دورها؟

ونسأل الوزير هل يعني بكلامه عن اعادة النظر في فلسفة الاسكان ان الدولة بصدد التخلي عن التزامها بعدم الرعاية السكنية؟ وهذا قرار خطير لا يجب اتخاذه الا بموافقة مجلس الامة بينما الهدر مستمر في الصفقات خصوصا العسكرية منها.

● وزير الاسكان: الملاحظات هامة جدا، ولكن الارقام تختلف بسبب انجاز بعض المشاريع وتوزيعها، لاشك انه في الوقت الحاضر تطرح المؤسسة مشاريع خدمات داخل المنطقة. الاخ الرئيس، نحن نعمل على طرح المشاريع في ميزانية واحدة من توصيل الخدمات والمباني وبالتالي يسهل طرح المشاريع، وهذا لا يعني انه ليس هناك عوائق، ولكن سنحاول ايضا تجاوزها وعملية دمج الخدمات قضية رئيسية ستحل الكثير من الإشكالات.

الصبية بعد سنتين

اما انشاء المدن الجديدة فقد خصصت لمشاريع المدن الجديدة وقد تكون الصبية او قد لا تكون، ويمكن البدء في اي منطقة وموضوع الجسر سيسهل الوصول الى الصبية، وسنبدأ بطرح المشاريع بعد سنتين ان شاء الله بعد استكمال اجهزتها، الاخ الرئيس هذا جهاز يعمل ضمن ثلاثة اجهزة للرعاية السكنية وهذا من شأنه ان يقلل فترة الانتظار، الاخ الرئيس اما دور القطاع الخاص فالقانون سمح بمشاركته ولا اعتقد ان تعثر تجربة القطاع الخاص عند الطرح السابق سيكون معناها ان نتجاوز دورها، ونحن لا نريد ان يكون دخول القطاع الخاص من جيب المواطن اما الفلسفة الاسكانية فنحن لا نتدخل فيها بل نطبق القانون.

● وليد الطبطبائي: مسؤولية الاسكان مسؤولية حكومية كاملة ويجب ان نتولاها، والمواطن يحتاج الى تطمينات بدل التصريحات الغامضة في هذا الشأن. الوزير ذكر ان الارقام تختلف من جدول لآخر، ولكن هذا غير صحيح، المشاريع لم تنفذ والارقام نقصت، موضوع دخول القطاع الخاص يجب ان يكون مساندا للحكومة بدلا من القاء العمل عليه وحده، اما موضوع الصبية فانني اتساءل متى ستنشأ وما هي المدن الجديدة التي ستنشأ وكيف ستنشأ هذه المدن بكامل بيوتها وخدماتها وغيرها في فترة واضحة؟

● النائب الاول: لا اعلق على ملاحظات الاخ وليد او الوزير ولكن ليفهم الاخ وليد ان الوزير يتحدث باسم الحكومة وليس باسم وزير الاسكان وعندما يتحدث اي وزير يكون يتحدث باسم الحكومة.

● عدنان عبدالصمد: بالنسبة لتقرير الاعتماد التكميلي ارجو ادراجه على جدول الاعمال وتوزيعه على النواب لمناقشته في جلسة اليوم.

ووافق المجلس على الطلب.

العرائض والشكاوى

وانتقل المجلس الى بند العرائض والشكاوى واحالها الى اللجنة المختصة.

● عبدالعزيز المطوع: نتمنى ان تتجاوب الحكومة مع الشكاوى ويتم تفعيل اللجنة، حتى يكون هناك امتصاص لشكاوى المواطنين.

الرد على الخطاب الاميري

وانتقل المجلس الى مناقشة تقرير لجنة الرد على الخطاب الاميري وتلا مقرر اللجنة (صالح عاشور) نص رد لجنة الجواب على الخطاب

● شرار: هناك بعض العبارات بحاجة الى اعادة صياغة سواء من ناحية المعنى او من ناحية لغوية ونرجو من اللجنة اعادة صياغة هذه العبارات بشكل يتلاءم مع مخاطبة مجلس الامة لسمو الامير.

● الهاجري (نظام): ليس بودي تكرار النقاش حول الخطاب الاميري كسبا للوقت وارجو من الاخوة تقديم التعديلات للجنة مباشرة.

● البراك (نظام): هناك مسجلان ويجب ان يتكلم على الاقل اثنان مع واثنان ضد.

● الرئيس: لم يكن هناك اعتراض

● البراك: اشكر الاخوة

● الرئيس: اذا كنت ستتكلم فهناك مسجلان قبلك.

● البراك: اريد دقيقة.. اشكر الاخوة اعضاء اللجنة، لدي قضية جزئية هي معاناة فئة معينة، الامير الراحل صباح السالم خاطبهم وهم يتوجهون الى جبهة مصر وسوريا وخاطبهم انذاك بعبارة ابناء الكويت، والآن يضايقونهم بمساكنهم واليوم هم مهددون عن طريق الاسكان وسابقا اعطوا حتى نهاية الشهر السابع، ونتيجة تدخل النائب الاول لذلك نناشد النائب الاول ووزير الدفاع بضرورة تلمس مشاكل هذه الفئة حتى لا يتم اخلاء مساكنهم اليوم الساعة ١٢.

اين التعديلات؟

● محمد الصقر: الاخ نائب رئيس الوزراء، وزير الدولة قال: ان لديه تعديلات نود ان نسمعها.

● الرئيس: تفضل الاخ نائب الرئيس ووزير الدولة الاخوة يريدون سماع الملاحظات.

● الصقر: اين اصبح وزير الدولة؟

● الرئيس: نازل (من المنصة) وسيقول لكم.

● وزير الدولة: كل الشكر للاخوة على حسن الصياغة، وإن كان هناك بعض العبارات، وقد زودت الاخوة ببعض

(البقية على الصفحة ١٠)

اكد العمل المستمر لفك قيد اسرانا

صباح الاحمد: برنامج الحكومة سيحدد خططها التفصيلية للمرحلة المقبلة في اطار عملي واضح

■ سيعتمد البرنامج اقصى ما تسمح به امكاناتنا ومواردنا

■ سنضع باعتبارنا دائما ما يدور من مداولات في المجلس

■ وافقنا على الاعتماد التكميلي لاستيعاب اكبر عدد من الشباب

في ما يلي نص كلمة الحكومة والقاها النائب الاول لرئيس الوزراء ووزير الخارجية الشيخ صباح الاحمد:

الاخ الفاضل رئيس مجلس الامة الموقر

الاخوة الاعضاء المحترمين

السلام عليكم ورحمة الله وبركاته

لقد جمعتنا في هذا الدور روح التعاون والحرص على مصلحة الوطن والعمل الدؤوب والمتواصل في اللجنة المالية والاقتصادية، وفي المجلس الذي استمر ساعات طوالا وفي جلسات مستمرة ومتعاقبة في نظر ميزانيات الدولة وهيئاتها ومؤسساتها، الى ان تم البت فيها والموافقة عليها وفقا لاحكام الدستور وبما يهيئ للجهات الحكومية ان تبادر وفي مستهل السنة المالية الجديدة على انجاز المهام المنوطة بها وتقديم خدماتها للمواطنين وفق ميزانية متكاملة تتفق مع ظروف الدولة واوضاعها المالية.

واذا كان هذا الدور لم تتجاوز مدته اياما معدودات الا ان مؤشراته الايجابية تمثل اشراقة امل طيبة لاستهلال هذا الفصل التشريعي وخطوة مباركة في مسيرتنا الديموقراطية، تآزرنا فيها جميعا على انجاز اعمال عاجلة فرضتها المصالح العليا للبلاد.

ولقد كان ذلك في حد ذاته ثمرة حسنة ومثالا مشهودا لما يمكن ان يحققه التعاون الصادق بين السلطتين التنفيذية والتشريعية، والعمل معا بروح المودة والتفاهم والاخلاص لهدف وحيد وغاية نبيلة هي مصلحة هذا الوطن الغالي والعزيز علينا جميعا.

وقد كانت الحكومة حريصة اشد الحرص على الاستماع بكل اهتمام وتقدير لملاحظات الاخوة الاعضاء المحترمين على اوضاع الجهات الحكومية، وستضع في اعتبارها دائما ما دار في هذا المجلس من مداولات قيمة، كما تتقبل بكل ترحيب ما يوجه اليها من نقد بناء يعالج شوائب العمل الذي مهما اخلص العاملون واجتهد القائمون عليه فانهم بشر، ومن الطبيعي ان يشوب جهودهم بعض النقص، فالكمال لله وحده سبحانه وتعالى.

وفي هذا الاطار فقد وافقت الحكومة على تبني الاقتراح بمشروع القانون المقدم من الاخوة اعضاء مجلس الامة بفتح اعتماد اضافي للباب الاول بمبلغ قدره ٤٥ مليون دينار تضاف الى الاعتماد التكميلي لتوظيف الكويتيين حتى يتم استيعاب اكبر قدر ممكن من طلبات التعيين التي يتقدم بها الشباب الكويتي فضلا عما تنتهجه الحكومة من تشجيع القطاع الخاص على استيعاب القوى العاملة الوطنية في اطار التنمية الشاملة ودفع النشاط الاقتصادي الكويتي للتقدم والازدهار.

وستتقدم الحكومة باذن الله في دور الانعقاد القادم ببرنامج عملها الذي سيحدد خططها التفصيلية للمرحلة القادمة في اطار عملي واضح نهدف فيه الى دفع مسيرة التقدم بخطوات واسعة كبيرة ونعمل من خلاله على تحقيق آمال وطموحات المواطنين في مختلف المجالات، وفي ذات الوقت سيكون مستندا الى واقعنا الملموس ومعتمدا على اقصى ما تسمح به امكاناتنا ومواردنا البشرية والمالية حتى يجيء التطبيق بعد ذلك متسما بالجدية والموضوعية والالتزام وفي اطار قدرتنا ومحققا للغايات والاهداف الوطنية السامية.

الاخ رئيس مجلس الامة الموقر

الاخوة الاعضاء المحترمين

اننا نجتمع اليوم غداة ذكرى الثاني من اغسطس سنة ١٩٩٠ ذلك اليوم الذي تعرضت فيه الكويت لابشع غزو همجي من النظام العراقي الغاشم ولقد وقف الشعب الكويتي كله وقفة واحدة يدافع عن وطنه في وجه هذا العدوان وفاضت دماء شهدائنا الابرار على ارضنا الغالية، ووقف العالم كله معنا في اجماع لم يشهد المجتمع الدولي له مثيلا وتمكنت الكويت بفضل الله ومؤازرة الدول الشقيقة والصديقة من استعادة سيادتها وحريتها وتحقيق النصر على هذا العدوان الغاشم، ولعل في هذا الدرس البليغ ما يفرض علينا ان نكون يدا واحدة وصفا واحدا وجنودا مخلصين ندافع عن هذا الوطن ونحافظ على سيادته وامنه وان نوفر له اسباب القوة والعزة والرفعة وان نبتعد عن اسباب الفرقة والتنازع مستجيبين لقول الله تبارك وتعالى «واطيعوا الله ورسوله ولا تنازعوا فتفشلوا وتذهب ريحكم».

وفي هذه الذكرى الاليمة نؤكد باننا لم ولن ننسى اسرانا ومرتهنينا الذين استبقاهم النظام العراقي الغاشم في سجونه ظلما وعدوانا غير مكترث بقرارات مجلس الامن والشرعية الدولية وسنعمل بكل الجهد وفي جميع المحافل وبكل الوسائل على فك قيدهم وعودتهم الى الوطن سالمين باذن الله، كما ندعو الله ان يرحم شهداءنا الابرار ويوسع لهم في فسيح جناته انه سميع مجيب.

الاخ رئيس مجلس الامة الموقر

الاخوة الاعضاء المحترمين

بعد الجهد الكبير الذي بذلتموه والعمل الشاق الذي تم انجازه في الفترة القصيرة الماضية، واذ نتمنى لكم جميعا اجازة سعيدة هانئة، فاننا نتطلع باذن الله الى دور الانعقاد في شهر اكتوبر بتفاؤل كبير وبامل صادق وعزم اكيد وثقة كاملة في مواصلة مسيرتنا الديموقراطية بالتعاون التام والاخلاص والتفاني لخدمة وطننا العزيز في ظل القيادة الرشيدة لحضرة صاحب السمو امير البلاد وولي عهده الامين حفظهما الله، سائلين المولى عز وجل ان يديم على وطننا العزيز نعمة الامن والاستقرار.

والسلام عليكم ورحمة الله وبركاته».

● صباح الاحمد يلقي كلمة الحكومة

ترحيب نيابي ـ حكومي بالوفد الشعبي الاردني من اجل الاسرى

وزير المالية: سنركز في الخطط التنموية على المداخيل غير النفطية

البصيري: عمالة التنظيف تسعف المرضى في مستشفى الجهراء

طامي: اي وزير يخطئ ليأخذ عصاه ويرحل

الجري: يصرف على التعليم اقل من نصف الدفاع

وزير الاسكان: لا يهمنا ان لا يفهم نائب التعهدات ولن نعالج «البدون»

عبد الصمد: الاساس فهم المجلس لا فهم الوزير.. والمناورة

(تتمة المنشور على الصفحة ٩)

الملاحظات بعضها مجرد كلمات.

● الصقر: كان يمكن ان يعطيها الا اذا كان هناك شيء في الجوهر، والذين صاغوا الخطاب سيعرفون هذه العبارات ولنسمحها.

● جمال: تصاغ العديلات وتقدم للجنة، ولكن ليس الحكومة هي التي تقدم التعديلات.

● الرئيس: هذا ما هو مطروح عليكم واللجنة هي التي تقرر.

(ووافق المجلس على بعض الاحالات).

ميزانية الدولة

لم لنتقل المجلس الى بند مشاريع القوانين وواصل النظر في مرسوم بقانون بربط ميزانيات الادارات الحكومية للسنة المالية ٩٩/٢٠٠٠، ووافق المجلس على صعود ممثلي الحكومة الى المنصة.

● باقر: هل نستطيع ان نناقش الميزانية والبند التكميلي معا على ان نصوت على كل واحد على حدة.

● عاشور: نناقش اهم مرسوم بـ ٤٢٥٠ مليون، ولكن للاسف الشديد لا يحق للمجلس زيادة او انقاص دينار واحد. وبالنسبة للايرادات النفطية، ما زالت على حالها سواء باعادة الهيكلة او باعادة الكويت كمركز رئيسي في المنطقة ونتمنى الا يكون ذلك على حساب محدودي الدخل. ولا يجوز ان نساوي الذين ياخذون املاك الدولة والقسائم الصناعية واصحاب الدخل المحدود. ولا بد من تحصيل اموال الدولة ووضع حد للهدر في الاموال من خلال الاوامر التغييرية والزيادة في بناء الديوان الاميري بلغت ٤٠ مليونا وفي قصر بيان ٣٠ مليونا، ان استثمارات القطاع الخاص في الخارج تبلغ ١٠٠ بليون دولار، ويجب جلبها الى الداخل، وهذه مسؤولية الحكومة لوضع حوافز لذلك.

الاخ الرئيس، منذ سنوات طويلة ونحن نحاول انشاء جامعة واحدة، ولكن الى الان لم يحدث شيء، واطلب من الاخ الوزير السيد يوسف الابراهيم الاهتمام بهذا الجانب، ... النظر ... القطاع الخاص والحكومي لحاجة المناطق اليها. الاخ الرئيس، حسب توجيهات سمو امير البلاد المفترض ... مساجد للمواطنين من الطائفة الجعفرية للمواطنين ومنذ عشرين سنة الى الآن لم يحصل

شيء. الاخ عامر عسكر لديه ترخيص في منطقة الصباحية لبناء مسجد والى الان لم يتم بناؤه، كما ان المنطقة الاولى من شرق الى بنيد القار والدسمة تفتقد اي مدرسة ابتدائية او ثانوية.

الاحلال

● عبدالعزيز المطوع: الاخ الرئيس، الحكومة وضعت بندا رئيسيا وبذلت جهدا كبيرا حوله ومع الاسف لم تلتزم به ولم تنفذه ولو سالتني ما هو البند؟ لقلت لك الاحلال، وقد قالت انها ستحل ١٠٪ سنويا ومع ذلك لم يكن هناك التزام. الاخ الرئيس، كيف اشترط على شخص سأغيره ان يدرب الشباب الكويتي. الاخ الرئيس، الشباب الكويتي نشيط ويعمل، وهذا ما حدث خلال الغزو. الاخ الرئيس، تسلطوا من خلال الاحلال على وظائف من المؤذنين وحفاري القبور ونحن نحترم كل عمل، واما الكتبة والسكرتارية فلم يحلوا بدلا منهم الى الان. الاخ الرئيس، اتمنى ان ياتيني، برنامج الحكومة واضح الخطط بشكل سنوي. الاخ الرئيس، الباب الخامس يتم السحب منه لتغطية العجوزات في الابواب الاخرى. الاخ الرئيس، انا مع زيادة الباب الرابع لانه يعني التنمية والتطوير في البلاد.

جسور محبة

●سعد طامي: ارجو من الحكومة ان تمد جسور المحبة بينها وبين المجلس، واذا لم نلتزم فلن نحقق الاهداف التي وصلنا من اجلها. الاخ الرئيس، نريد برنامجا واضحا، ونريد ان ننبههم ـ اي الوزراء ـ الى الاخطاء نحن نريد التعاون، ولكن اذا لم ياخذ اي وزير الاخطاء في عين الاعتبار، فاننا سنحاسبه وتتمنى ان تنتهي البطالة بعد اقرار الميزانية اليوم ايضا هناك فراغات بين المناطق وتريد تحويلها الى مناطق خدمات. الاخ الرئيس، ماذا حدث لفواتير الكهرباء والماء بعد الغزو لماذا تركتها الحكومة لماذا لم تحصلها؟. واوجه نداء الى سمو الامير ان يعفي الاخوة المواطنين الفقراء من فواتير الكهرباء، ايضا بعض الاخوة، لا تدفع لهم علاوات وهم المتقاعدون، واستغرب من الاخوة النواب الذين ينتقدون الوزراء وهم رفضوا التوزير، ولكن اي وزير يخطئ لياخذ عصاه ويرحل.

نرحب بالوفد الاردني

● صالح الفضالة: الاخ الرئيس، باسمكم جميعا نرحب بالاخ محمد الملكاوي رئيس اللجنة الشعبية الاردنية الكويتية من اجل اعادة الاسرى، وهذا الشخص له موقف طيب ونرحب به في بلده وبين اهله الكويتيين.

● وزير الدولة: الحكومة ايضا ترحب بالاخوة رئيس واعضاء لجنة الصداقة الاردنية الكويتية والشعوب العربية الشريفة لا تخلو من اناس يقفون بجانب الحق. الاخ الرئيس، نحن سنكون عند حسن ظن اعضاء المجلس بتنفيذ ما نستطيع تنفيذه لمرافق الدولة.

الاخ الرئيس، الروح السائدة بيننا هي التي ستجعلنا نسير على الطريق الصحيح. نحن بلا شك نريد لروحية المجلس ان تكون هكذا وهي التي تقودنا الى اهدافنا.

● سامي المنيس: الاخ الرئيس لم تتح لي فرصة لمناقشة الميزانيات الملحقة والمستقلة لقرار سابق بجعل المتحدثين اربعة معارضين ومؤيدين وقد ابتعدت خوفا من كلمتك الشهيرة «استريح».

الاخ الرئيس، لا بد ان ننطلق من تنفيذ المادة ١٥٠ من الدستور وهو ضرورة معرفة الحالة المالية للدولة. ومع الاسف لم تنفذ، واذا كان لا بد من الاستطراد في بحث الميزانية بعمومياتها ومن خلال الابواب التي اوردتها وخاصة في الباب الاول والذي يستهلك نصف ميزانية الدولة في الاجور والرواتب. الاخ الرئيس، اشير بشيء من الحزن والقلق عندما نوجه النقد للحكومة على الباب الاول ولا نقيم الانتاج. وهذا يرجع للفهم القاصر لادارة الدولة.

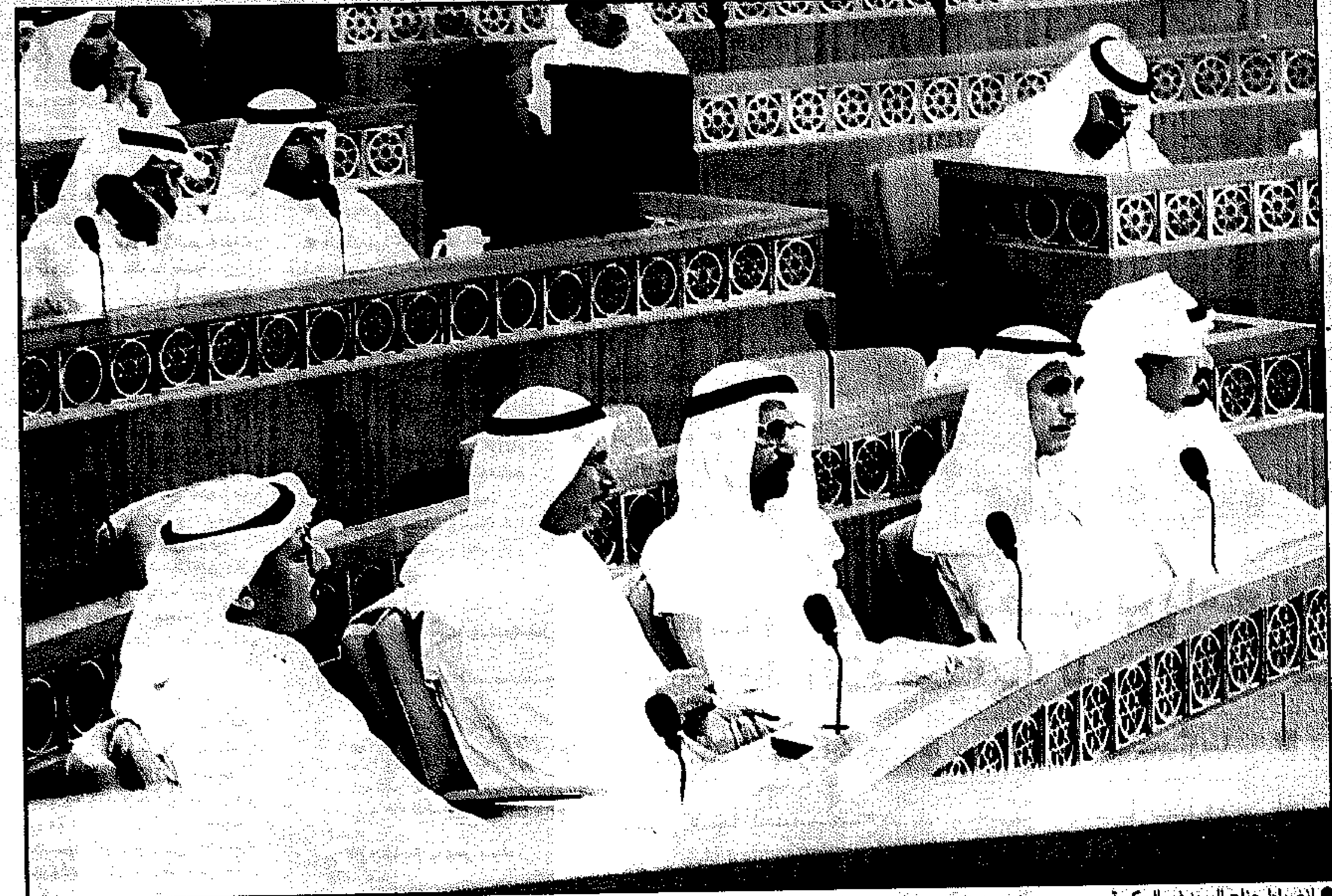
● الضباط جناح اليمين في الحكومة

الاخ الرئيس، الخطوة التي اقدمت عليها الحكومة في استخدام المادة ١٠٧ كان للمجلس استخدام المادة ١٠٢ واعلان عدم التعاون مع الحكومة ورئيسها، وحتى لا يقال ويفهم بشكل خاطئ، اننا نترصد الاخطاء، اول امتحان لهذه الحكومة هو الفشل في تعيين اعضاء المجلس البلدي الستة، كيف؟ لان القراءة خاطئة لقانون المجلس البلدي. المشرع عندما توجه بجعل ١٠ منتخبين وستة معينين، هل يقصد المشرع زيادة عدد او زيادة القوة التصويتية الحكومية. الاخ الرئيس، المشرع كان يقصد ان ما تفرزه الانتخابات قد لا يلبي اختصاصات المجلس البلدي، اي ان ترى الحكومة ما هو النقص وتلبي بالستة التعيين، ولكن للاسف، الستة ما جاؤوا كما يريد المشرع، ولكن بالعقلية والفهم نفسيهما، بل كان الاختيار على طريقة «ولدنا» فقط، اين المعايير في هذا الاختيار؟.

للاسف ان الدولة تخضع للتنفيع والمصالح. الاخ الرئيس، العقلية بقيت كما هي لم تتطور، على القيادة ان تستنبط الافكار الجديدة.

اي تعاون؟

الاخ نائب رئيس الوزراء وزير الدولة يقول: الحكومة تريد التعاون، ونحن لا مانع لدينا ولكن ما معنى التعاون؟ هل نفهم معنى التعاون على طريقة هذا الاختيار في المجلس البلدي؟، واذا استخدمت الحكومة المادة ١٠٧ في المجلس السابق افلم يقرأوا اننا نستطيع استخدام المادة ١٠٢، نحن في سباق مع الزمن، ونفقد ثقتنا بانفسنا، وسأدلك على ذلك، لماذا تدنت مستويات الخدمات في الدولة وسأستشهد بالعلاج في الخارج من اين بدأت المشكلة؟.

مع الاسف، فإن هناك اطباء مشهودا لهم، ولكن استخدمنا الجوانب الانسانية وقمنا بارسال المرضى لاهداف سياسية فضاعت الثقة بمستشفياتنا.

● وزير الدولة: بلا شك ان هم الاخ المنيس همنا، ونحن اجتهدنا في تشكيل المجلس البلدي ويرى البعض اننا اخطانا ويرى البعض الاخر اننا اصبنا، ولكن كما قال الاخ سامي: هناك اخطاء سنتلافاها مستقبلا. الاخ الرئيس، لا يجب ان نفقد ثقتنا بانفسنا، ولا بد من العمل الجاد.

● سامي المنيس: دائما الاخ نائب رئيس الوزراء يخجلنا بحديثه الجيد، نحن عندما

(البقية على الصفحة ١٠)

في سؤال الى وزير المالية

السعدون: هل صرف المركزي اي مبالغ بين ٥/١ و٩٧/٣/١

وجه النائب احمد السعدون السؤال التالي الى وزير المالية وزير المواصلات: يرجى افادتي عن الاتي:

١ ـ هل قام بنك الكويت المركزي بصرف اي مبالغ نقدية بناء على طلب اي من الوزارات او الادارات الحكومية او اي من الجهات ذات الميزانيات الملحقة او المستقلة خلال الفترة من ١٩٩٥/٥/١ وحتى ١٩٩٧/٣/٣١ فان كانت الاجابة بالايجاب فيرجاء تزويدي ببيان بكل مبلغ تم صرفه وقيمة هذا المبلغ وتاريخ صرفه والجهة او الجهات التي صرفت لها سواء كان ذلك بالدينار الكويتي او بالنقد الاجنبي.

٢ ـ مع تزويدي بصور عن مستندات الصرف (شيكات او غيرها).

اقتراح بقانون بتعديل قانون التعيين:

عدم ربط الهيئات المستقلة مركزيا بديوان الخدمة المدنية

نقدم ـ نحن الموقعين ادناه ـ بتعديل على الاقتراح بقانون بشأن التعيين في الوظائف العامة وذلك لاضافة الهيئات والمؤسسات العامة الى احكام القانون نفسها مع عدم ربطها مركزيا بديوان الخدمة المدنية الامر الذي يحقق العدالة والشفافية في اجراءات التعيين بين كافة المواطنين وهو امر لا بد من حسمه بشكل نهائي ويزول الى الابد توقيعات وتأشيرات الاماني التي ميزت الفترة السابقة واستثنت بشكل غير عادل في التفرقة بين المستحقين للوظائف من المواطنين. التعديلات هي:

المادة الثالثة

يعلن ديوان الخدمة المدنية عن الوظائف الشاغرة التي اخطر بها وكذلك تعلن الجهات ذات الميزانيات الملحقة والمستقلة عن الوظائف الشاغرة لديها وذلك في صحيفتين يوميتين ويجب ان يتضمن الاعلان مسمى الوظيفة ووصفا موجزا لها ودرجتها المالية وشروط شغلها والجهة الحكومية التي توجد بها الوظيفة.

مادة رابعة

يتلقى ديوان الخدمة المدنية طلبات المتقدمين ويتولى فحصها ودراستها وتوثق الاجتماعات الخاصة بذلك في محضر خاص ويبلغ الجهة صاحبة الشأن بالمتقدمين المستوفين للشروط لشغل الوظيفة ويكون التعيين من بين هؤلاء وفقا للقواعد المفاضلة التي يضعها مجلس الخدمة المدنية. أما بالنسبة للجهات ذات الميزانيات الملحقة والمستقلة فتقوم كل جهة بتلقي الطلبات ودراستها وفق الشروط التي سبق اعلانها وتوثق الاجتماعات الخاصة بذلك في محضر خاص ويكون التعيين وفقا للقواعد المفاضلة التي يعتمدها مجلس ادارة تلك الجهة.

مادة خامسة

في كل الاحوال لا يجوز التعيين الا بعد الإعلان وفق المادة الثالثة وكذلك الإعلان في صحيفتين يوميتين عن نتائج المقبولين قبل التعيين.

مادة سادسة

يصدر وزير التخطيط ووزير الدولة للشؤون التنمية الإدارية القرارات اللازمة لتنفيذ احكام هذا القانون.

وقع الاقتراح النواب:
ناصر جاسم الصانع، مسلم البراك، محمد البصيري، مبارك صنيدح العجمي، عبد الله العرادة.

توصية بعدم رفع اسعار المحروقات

نقترح ـ نحن الموقعين ادناه ـ ان لا يتم رفع اسعار المحروقات والبنزين حتى لا يتضرر محدودو الدخل بشكل مباشر او غير مباشر عن طريق ارتفاع اسعار الخدمات التي تعتمد على المحروقات والبنزين الا بعد مناقشة الموضوع مع مجلس الامة.

وقع على الطلب النواب:
د. وليد الطبطبائي، مخلد العازمي، عبد الله العرادة، عدنان عبد الصمد، سعدون العتيبي، محمد الخليفة.

هاتف: ٤٨٣٤٣١٠ الاعلانات المبوبة فاكس: ٤٨٣٤٣٢٠

شركة مصنع الوطنية
لانتاج البلاستيك المقوى والالياف الزجاجية

خزانات مياه • خزانات GRP • احواض • حلول متنوعة
٤٣١٦٦٥٥ ٤٣١٢٢٨٨
٤٣١٦٦٢٢ ٤٣١٢٢٥٥

شركة تجارية كبرى مجالها الأثاث والمفروشات والأقمشة
بحاجة إلى:
بائعين من الجنسين
• خبرة لا تقل عن خمس سنوات.
• إتقان اللغة العربية والإنجليزية.
• مستوى جيد من اللباقة والمظهر.
• إقامة قابلة للتحويل.
ترسل السيرة الذاتية مع صورة حديثة إلى:
الكويت 13026 ص.ب: ٢٥٥٢ الصفاة
او فاكس: ٢٤٣٩١٠٢
عناية المشرف الإداري

مطلوب لشركة مقاولات
١ ـ مهندس مدني عدد (١)
٢ ـ مراقب عدد (١)
على أن لا تقل الخبرة عن ١٠ سنوات ولديهم الخبرة في سوق الكويت ولديهم إقامة للتحويل
تبعث السيرة الذاتية على فاكس رقم: ٢٤٢٣٧١٠

الاعلان في القبس
تلفون ٤٨٣٤٣١٠
فاكس ٤٨٣٤٣٢٠

خزانات مياه

عازلة للحرارة والبرودة ١٠٠٪
مصنعة آليا بعازل (فوم) وطبقتي فيبرجلاس
مطلية بدهان مانع للطحالب
جودة وحماية لصحة الأسرة
كفالة شاملة خمس سنوات
وتصنيع كافة أعمال الفيبرجلاس
شركة المصنع الوطني للفيبرجلاس
ت: ٤٧٦٤٤٢٢ ـ ٤٧٦٤٤٣٣ فاكس: ٤٧٦٥٩٣٠

للمسافرين إلى لندن
الخليج لتأجير السيارات
Tel: ... Fax: ...

للبيع محل
في مجمع زهرة
مع ديكور راقي
٩٢٠٨٦٨٠ رمز ٤٠

إعلان
طبقاً للمرسوم بقانون رقم 15 لسنة 1960 بتعديل بعض احكام قانون الشركات التجارية،
عقدت الجمعية العمومية غير العادية اجتماعها بتاريخ 1999/8/3 وقررت تحويل شركة الأشغال والبناء من ذات مسؤولية محدودة إلى شركة مساهمة كويتية مقفلة.

مطلوب لمكتب هندسي
• سكرتيرة دوام كامل (صباحي ومسائي)
• سكرتيرة دوام مسائي
2438361

الاعلان في القبس
تلفون ٤٨٣٤٣١٠
فاكس ٤٨٣٤٣٢٠

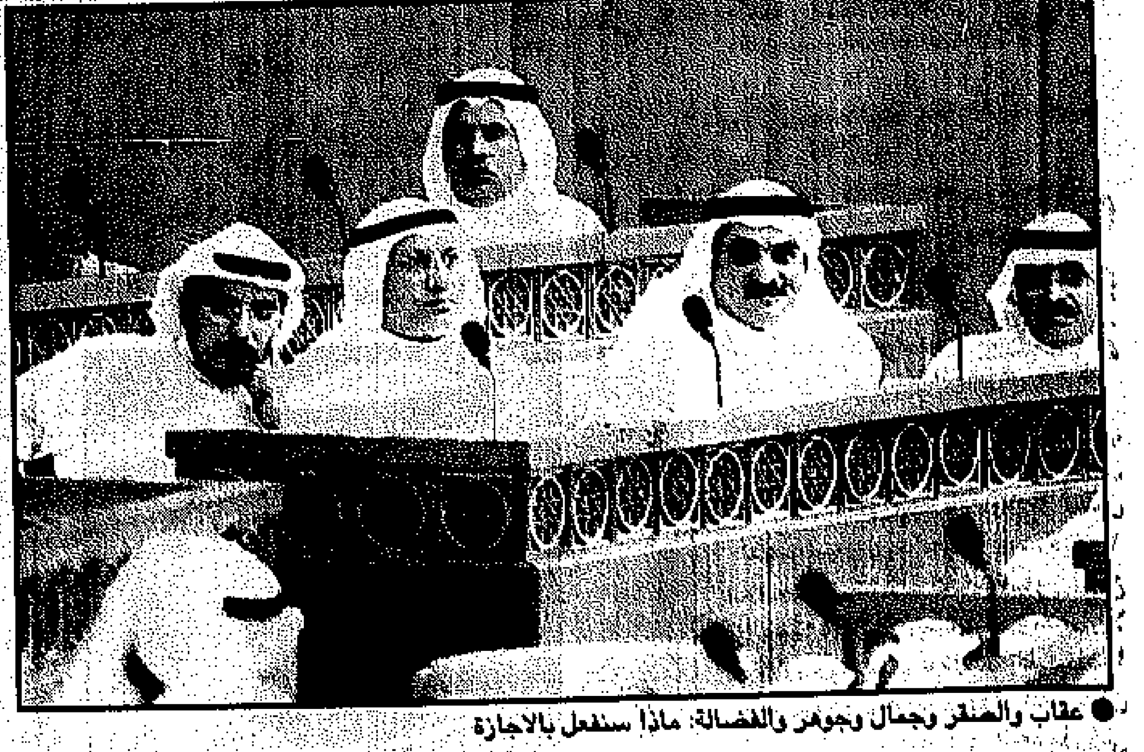
● عقاب والصقر وجمال وجوهر والفضالة: ماذا سنفعل بالاجازة

● الصبيح والدويلة.. تنسيق ام متابعة

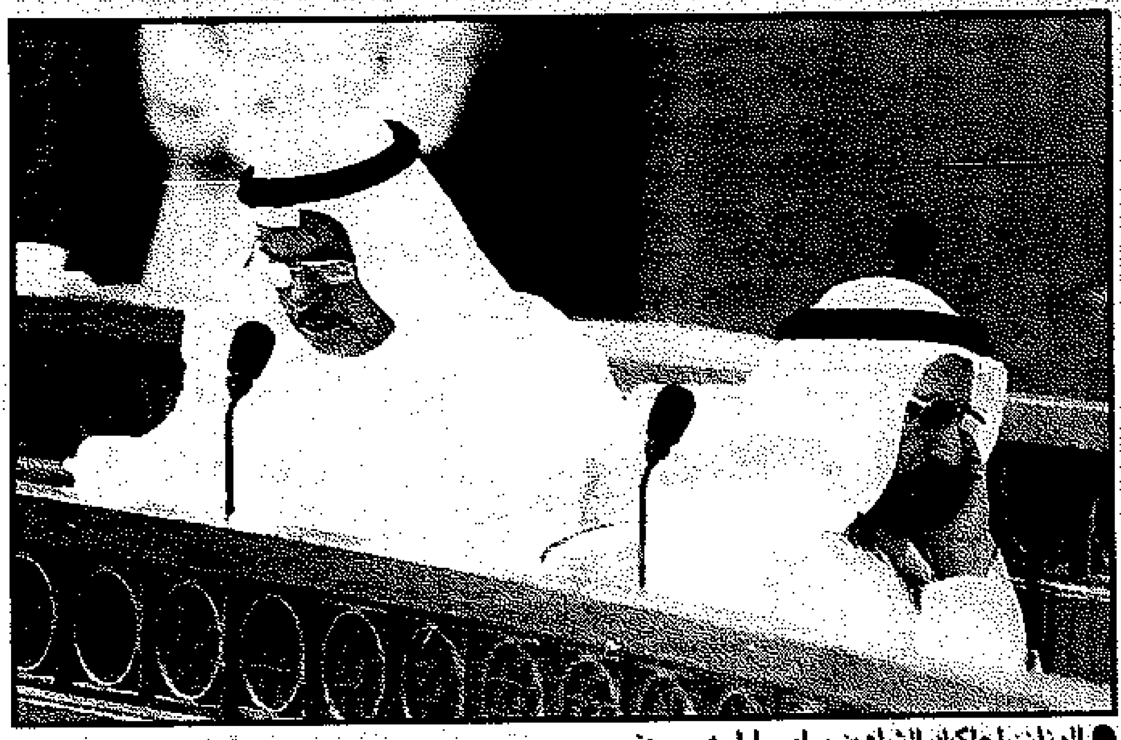
● الوزان: احاكيك الشاهين وراي ما ابيه يسمعني

عاشور
مسؤولية الحكومة جلب استثمارات القطاع الخاص من الخارج

المطوع
يجب ان تلتزم الحكومة بسياسة الاحلال

الدويلة
مصير صفقات السلاح بيد مدنيين ليس لهم خبرة

الحبيني
مشكلتنا ان المطلوب قرار سياسي حتى في قضايا فنية

(تتمة المنشور على الصفحة ١٠)

"تطرح هذه القضايا لا يهمنا الشخاص بل السياسة والفلسفة فيها، نتمنى ان تطبق القانون بمعاييرها لنتدخل القرن الحادي والعشرين بعقلية جديدة.

الاخ الرئيس، انا اشعر بان هناك روح تعاون، ولكن لا نريد ان تتكرر اخطاؤنا. الاخ وزير المالية قرا لنا بيانا حول الميزانية والامر الآخر ان الميزانية وضعت على اساس ١٠ دولارات للبرميل، ولكن الناس يرون في التلفزيون والاذاعة ان البرميل بعشرين دولارا، وهناك اعتماد تكميلي للميزانية، ويجب علينا ان نضحي ونلتزم بالوضع الذي نعيشه وان يكون الخطاب الحكومي والخطاب البرلماني متشابهين في التضحية للاجيال القادمة، وان نعرف كيف نستثمر الاوضاع المالية المقبلة عندما يرتفع النفط الى ٣٠ دولارا للبرميل.

● وزير الصحة: اثني على كلام الاخوة ونحن نركز على الجوانب الايجابية كما السلبية، وحول قضية العلاج في الخارج انتهجنا وضعا وهو اعطاء اللجنة صلاحياتها دون استثناء للعلاج في الخارج وانا مسؤول عن هذه الكلمة.

● شافي المنيس: انا لا اقول قضية العلاج في الخارج من يتحملها ولكن نحن نتحدث عن موضوع المستشفيات في المستشفيات، والتوسع في العلاج في الخارج بحيث اصبحت لا تتحملها الوزارة.

● وزير المالية: الاخ الرئيس فعلا التوصيات تقول ان النفط في صعود ولكن هناك خططا تنموية ولا نريد ان تكون هناك خطوات غير مدروسة، ونحن قادمون الى اصلاح وسنركز على المداخيل غير النفطية.

● محمد البصيري: بالنسبة لقضية ارتفاع البترول نحن نتابعه بتعزم ونتمنى ان نستفيد من هذا الجانب في استثمار مصادرنا في الجانب الصحيح، الاخ الرئيس وزارة الصحة هي التي سيدور حولها الحديث اولا وكان هناك توجه لفرض رسوم على «الخليجية» والمطلوب اعادة النظر في هذا الجانب، ايضا المستشفيات في البلاد، تحتاج الى النظر في ما يحدث فيها، ومثال على ذلك ما حدث في مستشفى الجهراء حيث تقوم العمالة المتخصصة بالتنظيف باسعاف المرضى.

● وزير المالية: الاخ الرئيس هناك مشاريع ستقام في الجهراء ومنها المنتزه القومي وسيكون تنفيذه بيد القطاع الخاص.

● وزير الصحة: [illegible]

[illegible]

دون معرفة ماذا يعني؟ الاخ الرئيس، الاغلاق شيء عادي وعادة يكون في الاجازة الصيفية لبعض الاطباء او الصيانة لانها غرفة من ضمن ٥ غرف. الاخ الرئيس، هناك مواعيد في لندن، شاهدتها اثناء عملي هناك تستمر ٥ سنوات ومع ذلك الوضع يسير بشكل طبيعي. الاخ الرئيس، هناك اخطاء مسموح بها في كتب الطب وهناك اخرى غير مسموح بها، ولن نتوانى في المعالجة الصحيحة، والاهمال لن نقبله. الاخ الرئيس، حققت اداريا وطبيا في موت مريض دخل لاجراء عملية الزائدة وقد وجدت ان هذا الوضع كان طبيعيا وسنعرف ما هو الوضع. الاخ الرئيس، لا احد يقول ان ليس هناك نسبة موت في عمليات الزائدة واتحدى اي شخص يقول غير ذلك.

سئلت ولم تسال

● محمد الصقر (المقرر): الاخ الرئيس، يرجى ان لا يتحدث الاخوة الوزراء الا بعد الانتهاء من الحديث، لان هذا السرد قد يطول وانا اشكر الاخ محمد الجار الله لانه اجاب عن الاسئلة التي سئلت والتي لم تسال وهذا شيء جديد.

فصول خشبية

● محمد البصيري: الاخ الرئيس، جانب التربية والتعليم يعاني الكثير من المشاكل والجهراء تعاني بشكل خاص وهناك الكثير من المؤسسات الحكومية استغلت المدارس كمقرات لها.

الاخ الرئيس، سعدت عندما قرات تصريح الاخ وزير التربية بانه سيهتم بالتعليم العام. الاخ الرئيس، مدارس الجهراء تعاني من الفصول الخشبية كل ما نطلبه الاخ الرئيس الشفافية في مؤسسات الدولة ووزاراتها حتى لا تكون هناك حساسية.

اين الحالة المالية؟

● وليد الجري: نحن ناسف ان نناقش ٤ بلايين دينار باربع اوراق، ولكن ما دامت هذه هي الحال سنقوم بذلك، ايضا نناقش دون بيان الحالة المالية للدولة، واسال الاخوة الوزراء هل عرضت للاخوة الوزراء الحالة المالية اذا كان لهم راي.

الاخ الرئيس، البيان المالي مهم حتى تكون الامور واضحة. الاخ الرئيس، التوقف عند بند الدفاع والامن ومبلغ ٨٨٠ مليون دينار كويتي، وهذا يزيد على ربع الميزانية.

والتعليم يصرف عليه اقل من ٥٠٪ من هذا الرقم نريد ان نعرف نصيب الفرد الكويتي من هاتين الميزانيتين. الاخ الرئيس، هل نحن نقوم ببناء الإنسان الكويتي ام لا؟ نحن لا نصرف عبثا، بل للتنمية.

الاخ الرئيس، الحكومة تعمل على المناورة السياسية في رقعة جغرافية صغيرة هي الكويت. الاخ الرئيس، يجب ان نعمل سياسة اكثر في خدمة الوطن.

ودعنا نعرف ما هذه الحكومة عندما عجزت عن تعيين ستة في المجلس البلدي، هل هي في استحقاقات سياسية ام ضغوط ونفوذ؟ لماذا التأخير لمصالح المواطنين وغياب الرؤية وعدم الحسم.

الاخ الرئيس تسعة شهور والحكومة لم تجد وكيل وزارة التربية، الامر الآخر اهم هيئة بعد النفط هي هيئة الاستثمار والى الان لم تعمل على تعيين رئيس لها.

تراجع عن وعوده

الاخ الرئيس اهل الكويت لا يستحقون ما يحدث، الاخ الرئيس اشكر الاخ محمد الجار الله على ردوده الجميلة ولكن المشكلة ان لا احد حوله، نحن نريد صدقا في النوايا لا ان تقول الحكومة ان المجلس يعطل الاعمال، نريد خطوات تنفيذية. الاخ الرئيس الترشيح للمناصب العامة لا يعطى الا لاشخاص ذوي النفوذ العائلي والطبقي. الاخ الرئيس وزير الصحة السابق الذي وضع في الاسكان تعهد بوعود في المجلس الماضي والآن تراجع عنها وارجو ان لا يكون وزير الصحة مثله.

الاخ الرئيس وزير الصحة السابق تعهد امام المجلس بمعالجة «البدون» والآن تراجع.

● عدنان عبدالصمد (المقرر): تعهد وزير الصحة السابق [illegible] «البدون»، وهذا موجود في مضابط مجلس الامة.

● وليد الجري: الاخ الرئيس الحكومة صنعت «البدون»، والآن تتبرأ منهم، مادام تعهد وزير الصحة فعليه الالتزام.

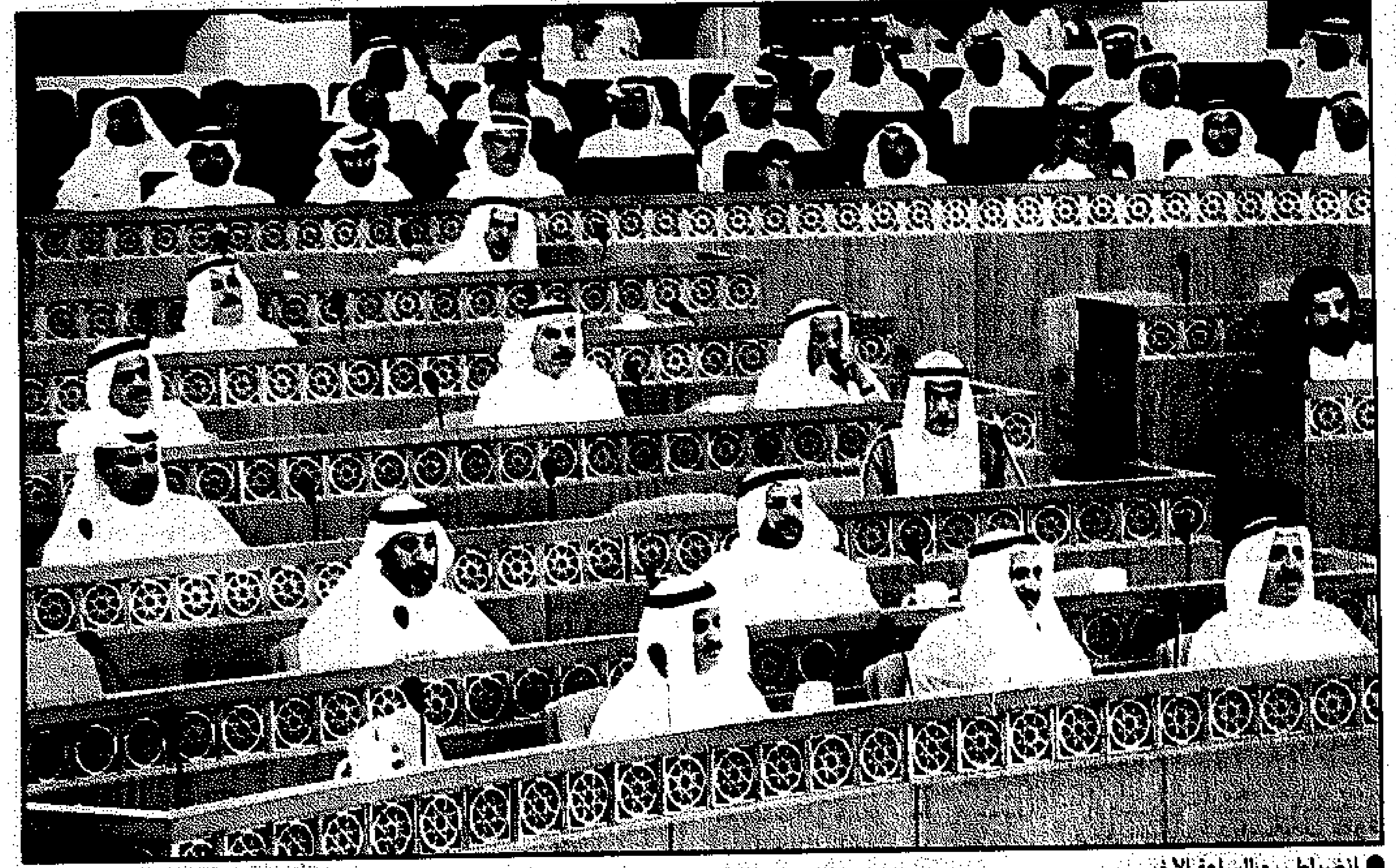
● الضباط ربع الساعة الاخير

صباح الاحمد: اهل الكويت نضجوا.. ونحترم المعينين في «البلدي»

■ كل شيء ليس فيه تملك لا يحال الى مجلس الامة

● النائب الاول: لا اريد الرد على الاخ الجري عندما يقول اهل الكويت وكاننا لسنا من اهل الكويت لا نريد المزايدة، واهل الكويت نضجوا والاخوة المعينون في المجلس البلدي نحترمهم ونجلهم، والنقد مقبول لدينا ونحبه ولولا ذلك لما رد الوزراء ووزير الدولة ابلغني ان هناك اثنين يسجلان ملاحظات النواب للاهتمام بها واتمنى ان نستمر في التفاؤل وهدوء الاعصاب.

● وزير الاسكان: الاخ الرئيس جميع الكلمات في المجلس تسجل في المضابط ونحن ملتزمون بتعهداتنا ولا يهمنا ان لا يفهم نائب ما تعني التعهدات، الاخ الرئيس نحن نتكفل العلاج وهذا لا يعني الاعفاء من الرسوم وقد اخترنا العبارات بدقة.

لا تناور

● عدنان عبدالصمد (المقرر): ما يقوله الوزير غير صحيح وعلى خلاف ما قاله الوزير يجب ان يكون الاساس فهم المجلس وليس فهمه هو ولا نقبل مناورة سياسية.

● وليد الجري: شكرا للاخ عدنان عبدالصمد توكيد ما ورد ولكن عموما هناك مضابط ويسعدنا ان نسمع من وزير الخارجية الرغبة في التعاون ولكن نريده ضمن اسس وقواعد صحيحة.

الاخ الرئيس لا نريدان تنزعج الحكومة ونحن لا نجرح الاخوة المعينين في المجلس البلدي لماذا التعطيل للتعيين، الاخ الرئيس هناك اوضاع يجب معالجتها ولا بد للحكومة من تطبيق شعاراتها وان يكون تكافؤ الفرص والعدالة الاجتماعية مطبقين، لذلك هناك شعور بالغبن لدى الشعب الكويتي يجب ان نحترم الارادة الشعبية التي ثبت انها كانت جيدة في ٨/٢، وساقف عند هذا الحد وان كان لدي حديث في مواقع اخرى.

● مبارك الدويلة (اخذ دور الطبطبائي): يؤسفني ان تمر ذكرى الغزو ببيان فقط من دون النقاش واتمنى ان نجعل يوم ٨/٢ يوما للاسير. يؤسفني ايضا ان الحكومة غير جادة في علاج مشاكل البلد من خلال الميزانية المتوفرة لدينا اليوم، الاخ الرئيس في لقاءاتي مع المسؤولين في وزارة الصحة تبين انها تحتاج الى عشرة الاف طبيب وممرض وممرضة.

الاخ الرئيس مجلس الوزراء لم يوافق سوى على ٢٣٠٠ درجة ومعنى ذلك ليس هناك قناعة بالامر وجاء ديوان الخدمة المدنية وخصص ٥٠ درجة من بين ٢٣٠٠ علام يدل هذا؟.. ان الحكومة ليست جادة بتوفير الخدمات الطبية للمواطنين.

الاخ الرئيس وزارة الدفاع تقاد من قبل مدنيين ورئيس الاركان واركانه ليس لهم دور واعتقد انه آن الاوان لعسكرة وزارة الدفاع كما عسكرة وزارة الداخلية. الاخ الرئيس لماذا لا نعطي صلاحيات اكبر لرئيس الاركان؟

الاخ الرئيس مصير صفقات الاسلحة صار بين المدنيين وليت عندهم خبرة عسكرية، الاخ الرئيس يحز في النفس ان ياتي شخص غير مختص يصدر قرارات حاسمة لامن البلد الاخ الرئيس لدينا ضباط في الجيش اكثر من الجنود، الاخ الرئيس تقدمنا عام ٩٢ بزيادة رواتب الجنود فرفضت وزارة الدفاع بحجة انها لا تريد احراج الضباط.

سنسقطها ايضا

الاخ الرئيس موضوع تلازم (C4I) هو مثال واضح حول عدم الالتزام ومثلما استطعنا اقناع المجلس والحكومة باسقاط صفقة المدفع الاميركي سنثير موضوع القيادة والسيطرة ووجهت سؤالا حول هذه الصفقة المشبوهة، واتمنى ان لا تستغل الحكومة فرصة الثلاثة اشهر (العطلة الصيفية).

الاخ الرئيس وزير الدفاع قال استلمنا الزوارق وهو لم يستلم للاسف ويعطونه معلومات غير صحيحة. يؤسفني ايضا تصريح الشيخ صباح الاحمد حول مشروع تحسين المكامن النفطية وانه لا داعي ان يمر على مجلس الامة هذا شيء مزعج وان هناك نية لتوقيع العقود.

لا تملك

● النائب الاول: في ما يتعلق بموضوع السلاح المدفع موجود في مجلس الامة ولن نوقع عليه الا بعد الانتهاء وفي ما اعطيته للصحف، قلت اذا ما فيه تملك (حقول النفط) لأحد لا يحتاج الاحالة الى مجلس الامة والدستور جميعنا نحميه واذا كان الموضوع مخالفة للدستور لن يمر، والموضوع اذا فيه تملك لن نقبل به.

مناقصة مفتوحة

● مبارك الدويلة: احب اعيد قراءة المادة ١٥٢ من الدستور، التي تتعلق بالاستثمار حول الثروة، والموضوع ليس تملكا بل حتى الاستثمار بقانون، الخوف ان ياتي وزير النفط ويطلب من شركات معينة ويقول لهم سنعمل مناقصة بينكم على نفط الشمال، خاصة وان لها وكلاء لهم منافع خاصة وسنكشفها في حينها، الامر يجب ان يكون من ضمن مناقصة مفتوحة.

● ناصر الصانع (٢١ نظام): هذه المادة تتعلق بحفظ موارد الدولة واتلوها لاصحح للاخ النائب الاول ان التمليك لا يجوز حتى بقانون.

● عدنان عبدالصمد (المقرر): نحن في عام ٩٢ اتخذنا قرارا بجعل يوم ٨/٢ للشهيد والاسير.

سياسي وفني

● مرزوق الحبيني: اود التاكيد اننا نناقش ميزانية عامة للدولة في ظل غياب معرفتنا الاولية للمركز المالي للدولة، الاخ الرئيس عندما نتكلم عن الميزانية ننظر الى العجز الكبير الذي هو مؤشر على سوء الوضع المالي، وانا لا اقول ان البلد خال من العقول المبدعة بل المشكلة هو تعلق كافة قضايانا بالقرار السياسي حتى وان كان المطلوب قرارا وراياً فنيا.

● عبدالوهاب الهارون: الحديث حول الميزانية مهم جداً من الجانب الرقمي وجانب السياسات، وللاسف ان تاتي الميزانية على غرار الميزانيات السابقة، رغم مطالبنا بان تاتي ميزانية تنمية وبرامج واداء وانتاجية، بل هي لا تتفق وقواعد اعداد الميزانية، فهذه ليست ميزانية دولة للمستقبل بل ميزانية صرف، ونتساءل اين برامج التعليم والصحة والامور الاجتماعية بكافة تفاصيلها وتمويلها ، لا بل ان قواعد الميزانية تدعو لضغط الانفاق والعكس نحن نقوم بزيادة الرواتب دون ان نسال عن الانتاجية، ونحن لسنا ضد الباب الاول والرواتب بل نحن مع زيادة الانتاج وتوجيه الطاقات والا ستخرب.

ونجد كذلك المشكلة بتخفيض الباب الرابع وهو المختص بالصرف الراسمالي الى ٨.٧ في المائة وهو ما يؤدي للركود والذي سيؤدي لانكماشنا تنمويا مع اننا ندعم ذلك في الدول الاخرى ولا نفعل ذلك في وطننا، ويجب ان تاتي الميزانية المقبلة كميزانية برامج وجزء من الخطة الخمسية والخطة بعيدة المدى لان الميزانيات ليست صرفاً بل بناء رأس مالي وتنمية.. وبيان وزير المالية بالامس يتحدث عن زيادة الايرادات غير النفطية ولكنني لم أجد في الميزانية ما يوضح كيف سيتم ذلك.

دول سقطت

● محمد الصقر (المقرر): تركيبة وبناء الميزانية سابقا مبنية على الوفرة المالية والالتزامات القليلة في السابق، ولم تتغير الرؤية حاليا بالرغم من المتغيرات، والميزانية غير مرنة والقطاع الخاص غائب او مغيب وهناك دول سقطت بسبب عدم ملاءمة طرق اعداد الميزانية وهذا ما حدث في ايران مثلا ايام الشاه، وهل يعقل ان العجز في الكويت يصل الى ٢.٤ بليون دينار بالرغم من استعمال الثنية التحتية؟ واحب ان اتساءل كيف لدينا هذا العجز ومعنا ٢.٧ بليون دينار بالاضافة لاستثمارات تبلغ ٦٠ بليون دولار؟

(البقية على الصفحة ١٢)

مرسوم بقانون بربط ميزانية الوزارات والادارات الحكومية للسنة المالية ٢٠٠٠/٩٩

مادة اولى

تقدر الايرادات بميزانية الوزارات والادارات الحكومية للسنة المالية ٢٠٠٠/٩٩ بمبلغ ٢٢٤,٠٠٠,٠٠٠ ٢ د.ك (بليونان ومائتان واربعة وعشرون مليون دينار).

مادة ثانية

يخصص مبلغ ٢٢٢,٤٠٠,٠٠٠ د.ك (مائتان واثنان وعشرون مليونا واربعمائة الف دينار) من الايرادات سالفة الذكر يضاف الى احتياطي الاجيال القادمة.

مادة ثالثة

تقدر المصروفات بميزانية الوزارات والادارات الحكومية للسنة المالية ٢٠٠٠/٩٩ بمبلغ ٢٥٢,٠٠٠,٠٠٠ ٤ د.ك (اربعة بلايين ومائتان وخمسون مليون دينار).

مادة رابعة

تقدر زيادة المصروفات والمخصصات عن الايرادات بمبلغ ٢,٢٤٨,٤٠٠,٠٠٠ د.ك (بليونان ومائتان وثمانية واربعون مليونا واربعمائة الف دينار)، وتغطى الزيادة من المال الاحتياطي العام للدولة.

مادة خامسة

على الوزراء ـ كل فيما يخصه ـ تنفيذ هذا المرسوم بقانون وينشر في الجريدة الرسمية ويعمل به اعتبارا من اول يوليو ١٩٩٩، ويعرض على مجلس الامة.

مرسوم فض دور الانعقاد

في ما يلي نص المرسوم رقم ١٧٨ لسنة ١٩٩٩ بفض دور الانعقاد العادي الاول من الفصل التشريعي التاسع لمجلس الامة.

ـ بعد الاطلاع على الدستور.

ـ وعلى المرسوم رقم ١٦٨ لسنة ١٩٩٩ بدعوة مجلس الامة للانعقاد للدور العادي الاول من الفصل التشريعي التاسع.

ـ وبناء على عرض رئيس مجلس الوزراء.

ـ وبعد موافقة مجلس الوزراء.

رسمنا بالآتي:

مادة اولى

يفض دور الانعقاد العادي الاول من الفصل التشريعي التاسع لمجلس الامة اعتبارا من انتهاء جلسة يوم الثلاثاء ٢١ ربيع الآخر سنة ١٤٢٠ هـ الموافق ٣ اغسطس سنة ١٩٩٩.

مادة ثانية

على رئيس مجلس الوزراء ابلاغ هذا المرسوم الى مجلس الامة، وينشر في الجريدة الرسمية.

امير الكويت
جابر الاحمد الصباح
رئيس مجلس الوزراء
سعد العبدالله السالم الصباح
صدر في قصر بيان في ١٩ ربيع الآخر ١٤٢٠ هـ
١/اغسطس ١٩٩٩.

نص رسالة ديوان المحاسبة

الموضوع: تمديد الفترة الزمنية اللازمة لانجاز تكليف ديوان المحاسبة باعداد تقرير بخصوص القضايا المتعلقة بالاستثمارات الكويتية في الخارج

بالاشارة الى كتابكم رقم ١/٤/١/ب ـ ١٦٥٩٤ المؤرخ ٩ مارس ١٩٩٩ بشأن تكليفكم ديوان المحاسبة باعداد تقرير يتضمن معلومات بخصوص القضايا المتعلقة بالاستثمارات الكويتية في الخارج على ان يقدم هذا التقرير بمدة لا تتجاوز اربعة اشهر.

نود ابلاغكم بان الديوان قد باشر بمجرد استلامه كتاب التكليف الخطوات التنفيذية لانجاز التقرير المطلوب، ونظرا لان اعداد التقرير يعتمد في جزء رئيسي منه على البيانات والمعلومات التي توفرها الهيئة العامة للاستثمار باعتبارها الجهة المعنية بذلك وفي ظل خطة العمل التي اعدها الديوان فقد بادر مباشرة بتاريخ ١٧ مارس ١٩٩٩ بتوجيه كتاب للسيد وزير المالية ووزير المواصلات رئيس مجلس ادارة الهيئة العامة للاستثمار بطلب موافاته بالبيانات التفصيلية المرتبطة بموضوع التقرير وحدد لذلك موعدا انقضاء ثلاثة اسابيع من تاريخه.

وبعد مرور اكثر من شهر على طلب الديوان وعدم موافاته بالبيانات وجه استعجال في ٢١ ابريل ١٩٩٩ لموافاته بها بالسرعة الممكنة، وبتاريخ ٢٧ ابريل ١٩٩٩ تلقى الديوان كتاب السيد وزير المالية ووزير المواصلات يحيطه علما بانه نظرا لتشعب المواضيع المطروحة فان اعداد تلك البيانات يتطلب بعضا من الوقت، الامر الذي يصعب معه توفيرها في المهلة المحددة وسوف تتم موافاة الديوان بالرد حال الانتهاء منه، ولم يتم تحديد موعد معين لذلك.

وقد اعقب ذلك، استعجال ثان من الديوان بتاريخ ٥ يونيو ١٩٩٩، وثالث في ٢٦ يوليو ١٩٩٩، الا انه حتى تاريخه لم يتسلم الديوان ايا من البيانات المطلوبة الامر الذي تعذر معه انجاز التقرير وانقضاء الفترة الزمنية المحددة لاعداده من قبل مجلسكم الموقر.

لذا فان الديوان في الوقت الذي يضع فيه بين ايديكم عرضا لكافة الظروف والملابسات المحيطة بالموضوع ليأمل الموافقة على تمديد الفترة الزمنية لانجاز التكليف لمدة ٣ اشهر اعتبارا من تاريخ انتهاء المدة المحددة في التكليف المشار إليه (١٩٩٩/٧/٩).

مع اطيب التمنيات..
رئيس ديوان المحاسبة
براك خالد المرزوق

الهارون: انها ميزانية صرف وركود لا ميزانية تنمية وبرامج

الصقر: دول سقطت بسبب عدم ملاءمة طرق اعداد الميزانية

الدويلة: استثمار حقول الشمال بمناقصة مفتوحة والا سنكشفه

عبدالصمد: اذا لم نستمر في رقابتنا المالية فلن نقضي على الهدر

الدعيج: الخلل المالي يتصلب ومعالجته لن تكون الا بتغيير جذري

مخلد: ٨٠ ألف حالة شيك بدون رصيد بحاجة لمعالجة

● ليش زعلان المشكلة انحلت

● وزير المالية: بتعاون المجلس نتجاوز الملاحظات

● الصانع: الحلول النظرية لا تحل مشاكل الناس

● الجري: المطلوب تنفيذ الحكومة تعهداتها

(تتمة المنشور على الصفحة ١١)

رقابتنا مستمرة

● عدنان عبدالصمد: لو استعرضنا مؤسسات الدولة نتساءل ما علاقة الكهرباء والاسكان والاوقاف وكذلك للشؤون بالتجارة، ومع الاسف التقييم الموضوعي والعلمي لا يؤخذ في المؤسسات الحكومية، والتشكيل الوزاري يقوم على اساس اجتماعي بحت ليس عملا فنيا، وهاجس من يشكل الوزارة هو البعد الاجتماعي، الامر الآخر لا يوجد تنسيق بين الوزارات في المشاريع وهذا دور وزارة التخطيط التي هي مغيبة تماما عن هذا الدور، الاخ الرئيس اذا لم نستمر في الرقابة المالية لن نستطيع القضاء على هذا الهدر.

● محمد الصقر (المقرر): الاخ الرئيس هناك دراسات لو طبقت لحلت الكثير من المشاكل الاقتصادية، والحكومة الكويتية لديها قرارات منذ عام ٦٢ الى الآن ولم تنفذ.

ورقة.. وكشف

● عدنان عبدالصمد: الاخ الرئيس هناك قضية العجز الذي يجب السيطرة عليه والميزانية يجب ان تخضع لهذا الشرط وللاسف ما زال القرار السياسي قبل الاقتصادي، ايضا ليس هناك اولويات، صرفنا على الدفاع عدة بلايين الى الآن لم نر تطورا في هذا الجانب.

الاخ الرئيس الاخ الوزير الاسبق لوزارة الدفاع احمد الحمود وضع لجنة لمراقبة شراء الاسلحة وعندما ترك غير وضعها، الامر الآخر وزير الصحة اسهب قبل قليل ومع احترامي له في كلام نظري وقد اعطيته ورقة ليرى ما فيها، فاعطاني كشفا بحالة الشخص الذي اسمه فيها.

● وزير الصحة: الاخ عدنان جعل من رسالته لي مدخلا لنقد وزارة الصحة، والكتابة والتعليق على هذه الرسالة انما كان لتجاوز بعض الامور، الاخ الرئيس، يتحدث الاخ عن سرطان الذي، واتحدى ان يقول ارتجاع الذي نسبته ٩٠٪ هذا غير صحيح وهذا كان من بين التفاهم بيني وبين عدنان وسيعرض الامر على اللجان المختصة.

● عدنان عبدالصمد: الاخ الرئيس، بعض الامراض اعطي اصحابها تقارير بان المرض انتهى وعندما يخرجون الى الخارج يجدون المرض قد عاد اليهم؟ منذ سنة هذه ليست اخطاء، خلاصة الكلام يجب وضع النسبة العالمية في الاعتبار ولكن يجب ارسال المعنيين للجهات المتخصصة للقول الفصل.

مكلف بالمدفع

● احمد الدعيج: الاخ الرئيس كان المفترض ان تلتزم الحكومة بارسال البيان المالي للدولة قبل النقاش وان لا تكون الميزانية بمرسوم بل بمشروع.

الاخ الرئيس الادارة المالية للدولة وحتى لا يساء فهمنا لنقول الدولة، ان هناك اختلالات، وقد كنت رئيس الفريق في ديوان المحاسبة المكلف بالمدفع بالادين وغيرها من المشروعات، ورايت بنفسي الاختلالات ولكن الحكومة الجديدة يجب اعطاؤها الفرصة.

الاخ الرئيس منذ ٣ سنوات لم يتم افتتاح اي مشروع تنموي وهذا وضع غير سليم، نحن نحتاج الى ان نقف مع وزراء المالية والتجارة والتخطيط حتى نعالج الاختلال المالي الذي اصبح متصلبا ولا يمكن اصلاحها الا بتغييرات جذرية، نحن سنصل الى مبالغ بـ٢ بليون على الباب الرابع ويجب ان نستعد لذلك.

٨٠ الف شيك

● مخلد العازمي: عندما اكون آخر المتحدثين وهناك اصرار من اخواننا خاصة من الركن الايمن على الانجاز، الاخ الرئيس ذكرى ٨/٢ اشكر اللجنة الوطنية وعلى راسها الشيخ سالم علي الجهود الطيبة التي بذلتها وكذلك اللجنة الاهلية التي انبثقت من المجلس، الاخ الرئيس الحديث حول الميزانية طويل ومتشعب والحكومة وضعت تقديراتها على اساس ١٠ دولارات للبرميل ويجب ان نستفيد من الفائض في تنمية البلد الذي مرت عليه سنوات ولا توجد به مشاريع تنموية.

الاخ الرئيس هناك الاف من المواطنين في القرين ومع ذلك لم يفتح مستوصف لهم، الاخ الرئيس السجن مليء بالشيكات بدون رصيد، نرجو ان يوضع نظام لهذه الشيكات حتى نخرج منها، الاخ الرئيس ٨٠٠٠٠ الف حالة شيكات.

> **الربيعي**
> استمرار الوضع سيزيد الشك في المالية و«الديوان»

● وزير المالية: اشكر الاخوة على ملاحظاتهم وكلها دونت واتمنى ان يتعاون معنا الاخوة في تحقيق الهدف.

(ووافق المجلس على مرسوم الميزانية العامة للدولة وجاءت النتيجة الحضور: ٤٨، موافق: ٢٧، رفض ٢٠، امتناع ١).

(ووافق المجلس)

وتلا الامين العام توصية باستصدار كادر خاص للعاملين في اعداد الميزانيات في وزارة المالية فأحالها المجلس الى اللجنة المالية.

● عدنان عبدالصمد: نطلب احالتها الى الحكومة ما دامت موافقة.

الاعتماد التكميلي

وانتقل المجلس الى مناقشة التقرير الخاص بفتح اعتماد تكميلي للتوظيف في الوزارات والهيئات الحكومية.

اقتراحات

وتلا الامين العام توصية بان لا يتم رفع اسعار المحروقات الا بعد مناقشته مع مجلس الامة.

● احمد الربيعي: ارجو ان لا نزايد على بعضنا البعض ولتذهب هذه الامور الى اللجان حتى نناقشها ونسمع وجهة نظر الحكومة.

> **الطبطبائي**
> هل ستتخلى الدولة عن دورها في الرعاية السكنية؟

● مبارك الدويلة: الاخ الرئيس نحن تقدمنا باقتراح والمفترض ان يكون الاول ولكن لا مانع، والاخ الربيعي لا اعرف لماذا تحدث بهذه الطريقة وان الحكومة تسمع رأيها.

● احمد الربيعي: الاخ الدويلة ما يعلمني كيف اتكلم وانا قبلك ما ني من اليوم واذا اردنا نزايد مستعدين.

● وليد الطبطبائي: الاخ الرئيس نحن لا نزايد ولا مانع من الاحالة للجنة.

وتلا الامين العام اقتراحا بتغيير طريقة الميزانية بحيث تكون ميزانية تنموية واحيلت الى اللجنة.

وتلا الامين العام اقتراحا آخر بشأن ميزانية الهيئة للاستثمار وتكليف لجنة «المال العام» بالتحقيق في الموضوع، وتقديم التقرير في نوفمبر ٩٩ واذا لم ينجز في هذا التاريخ يدرج الموضوع على جدول اعمال المجلس.

وتلي اقتراح بفتح باب ما يستجد من اعمال حول قانون الوظائف العامة ومناقشته.

● وزير الدولة: هذا الاقتراح جيد ويقضي على مشاكل التوظيف، وتجعل ديوان الخدمة المدنية هو القائم على التوظيف وشفافية في التعاون والإعلان

> **المنيس**
> التعيين في البلدي على طريقة «ولدنا» وليس لسد النقص بالاختصاصات

عن الوظائف وضوابط موضوعية للتعيين وكل محتاج للوظيفة يتقدم دون حاجة لواسطة.

● الرئيس سقط الاقتراح واكتفي بتعهد الحكومة.

● احمد باقر (مؤيد): الحقيقة ان الموضوع بالغ الاهمية ونتمنى ان نعطيه الاهمية التي يستحقها، لو نظرنا إلى نسبة الرواتب، إلى مدخول النفط لوجدنا ان هناك خطورة، نريد معالجة الوضع حتى لا نتورط مستقبلا، الاخ الرئيس تواجهنا مشكلتان بباب الرواتب والخصخصة.

دغدغة مشاعر

● احمد الربيعي (مؤيد): منذ الصباح نبحث الميزانية ولم نتكلم عن العجز ولا عن الباب الاول، وامامنا رزمة دراسات في الادراج، الاخ الرئيس من السهل صرف مبالغ للتوظيف (٤٥ مليونا) لا ان شاء الله ٦٠ مليونا، الاخ الرئيس هناك دولة حلت العجز بتفنيش الناس، والدولة الثانية حلته بتوظيف كل الناس.

الاخ الرئيس هل التوظيف بهذه الطريقة هو الحل، وما يحدث الآن هو زيادة التضخم، لماذا ندغدغ مشاعر الناس حتى لا نقول الحقيقة لها؟.

الاخ الرئيس نحن اول دولة تدفع مستحقاتها إلى المنظمات

> **الصانع**
> الاختيار للتوظيف يجب ان يكون حسب الكفاءة

الدولية، ومع ذلك لا نوظف كويتيين في هذه المنظمات مادمنا دافعين فلوس، هل الصندوق الكويتي يراعي توظيف الكويتيين في مشاريعه في العالم، الاخ الرئيس العلاوة الاجتماعية قلنا اعطوها للقطاع الخاص.

● خميس عقاب: الراي للمجلس والمفترض ان يصوت المجلس.

(وصوت المجلس وسمح للدكتور الربيعي بالحديث)

لازم نقول الحقيقة

● احمد الربيعي: الاخ الرئيس انا ضد هذه الطريقة بالتوظيف، اكبر تكنولوجيا في الكويت في القوات المسلحة مثلا فشلنا في هذا الجانب هل استوعبنا الشباب هناك.

انا اعرف الضغوط ولكن نريد التفكير كيف نحل المشاكل الاقتصادية، والمطلوب معالجة التضخم في الباب الاول ولا نريد القاء الخشب على نار مشتعلة، وانا اقول ان الحقيقة مرة ولكن لازم نقولها.

● عدنان عبد الصمد (المقرر): اوضحنا ان هذا المبلغ هو لتعيين الكويتيين خلال تلك السنة المالية حتى لا نسمح في استخدامه في جوانب اخرى، وتوصياتنا تتفق مع ما طرحه الاخ الربيعي ولكن هذا يعني انه

يجب اعتماد هذا المبلغ

● وزير المالية: حول توظيف الكويتيين في الخارج كل المؤسسات المالية والتي تساهم فيها ستبعث شبابا كويتيين للتدريب فيها واملي ان يكون هناك شباب كويتي مستعد للغربة.

● ناصر الصانع (مؤيد): هناك مشكلة كبيرة لدينا وان نجنح إلى الحلول النظرية ونجلس في ابراج عاجية لن نعرف ماذا يحتاج الناس؛ نحن نعالج مشاكل متراكمة، وزارة التربية محتاجة ومع ذلك لا توظف بسبب نقص الاعتماد، هذه ليست مزايدة لتلبية احتياجات الناس، نحن لانذهب إلى شخص يحترق بيته ونقول له ماراح نطفيه راح نجيب اللجنة لتطفي الحريق.

الاخ الرئيس، هناك حلول كثيرة طرحناها سابقا في الجيش والمؤسسات في الخارج وغيرها، نحن نتمنى ولا نزال ان يكون التعيين وفق الاعتمادات وغيرها حتى لا ندخل في مشاكل، كل الكويتيين يقدمون وفق معيار واحد وهو الكفاءة ويتم الاختيار منهم ويوزعون على الوظائف وتعلن النتائج في الصحف.

الاخ الرئيس الامر الآخر هناك هيئات عامة ومستقلة والتوظيف يخضع فيها للواسطة وارجو ان نرتقي حضاريا.. حكومة جديدة ومجلس جديد وعقلية جديدة سنزف بشرى للشعب الكويتي انه لن يكون هناك لا مانع للوظائف التي يوقعها الوزراء والمفترض ان توثق كل الاجتماعات بمحاضر وان يصدر في اول جلسة لمجلس الوزراء بعد الجلسة قرار بتنظيم هذا الوضع.

لا أسس للميزانية

● عبدالوهاب الهارون (معارض): ارجو ان لا يفهم انني معارض لتوظيف العمالة الكويتية، ولكني ضد مبدأ استخدام الاعتمادات التكميلية، لذلك هل تعلم «المالية» ان هناك مخرجات تعليم جامعي ومعاهد ومن الثانوية اين سيذهب هؤلاء، وماذا سنفعل؟.

الاخ الرئيس الاعتمادات التكميلية اصبحت تتكرر في الابواب الاخرى، ماذا يعني هذا؟ هذا يعني اننا لا نضع اسسا تنظيمية لهذه الميزانية.

انا مع كلام الاخ الربيعي ولو طبقنا خططا سابقة لتحسنت الاحوال، الاخ الرئيس المفترض ان نصف العمالة في الكويت في القطاع النفطي.

وحتى مؤسسة النفط عندما خصخصت الخدمات اضرت بمصالح الكويتيين لانها تأتي بالعمالة من الخارج.

الاخ الرئيس، الشرطة تعاني من نقص الافراد لماذا لا نوظف هذا الشباب ونستفيد منه سواء في الجيش او الحرس الوطني، يجب اعادة النظر في الخصخصة المغلوطة التي عملتها شركات النفط.

● عدنان عبدالصمد: ارجو ان لا تفهم اللجنة المالية هذه الموافقة الجماعية بمن فيها الاخ الهارون اننا ضد الاصلاح الوظيفي بل نحن ندرس عددا من المقترحات تعالج حتى توظيف القياديين، النائب الاول تفضل وطرح ان بعض المواطنين يشترطون نوع الوظيفة، اقول لا، هؤلاء من عندهم واسطات اما الباقون فيعملون في اي وظيفة.

(ووافق المجلس على الاعتماد التكميلي وجاءت النتيجة الحضور ٤٩ الموافق ٤٩ رفض - امتناع - ووافق المجلس).

● صالح الفضالة (نظام): نعطيه صفة الاستعجال والاستثناء.

● الرئيس: لا يحتاج هذا المقترح الاستعجال والاستثناء.

ورفعت الجلسة تمهيدا لفض دور الانعقاد لمدة نصف ساعة الساعة ٢:٣٩.

فض دور الانعقاد

(وعاد المجلس للانعقاد لجلسة فض دور الانعقاد الاول الساعة ٣:١٠)

والقى الرئيس الخرافي كلمته ثم القى النائب الاول كلمة الحكومة.

● وليد الطبطبائي (مقرر اللجنة التشريعية): بصفتي مقرر اللجنة اشكر جميع من ساهم من الاخوة في اللجنة والاعضاء واشكر الحكومة والمجلس وأشكرك الاخ الرئيس ونائبك.

(وتلا الامين المرسوم بفض دور الانعقاد الاول).

(ورفع الرئيس الجلسة الساعة ٣:٣٠)

● رئيس واعضاء اللجنة الوطنية لدعم الاسرى الكويتيين

● متابعة نسائية بانتظار اقرار «حقوق المرأة»

العجمي يسأل عن انتخابات جمعية الرقة

[illegible]

استنادا الى ما نشرته القبس
الخليفة يسأل عن اغلاق غرفة عمليات بمستشفى الجهراء

[illegible]

اقتراح بتقديم تقرير «المال العام» عن «الاستثمار» في ٣٠ نوفمبر

[illegible]

نتيجة التصويت على مرسوم ميزانية الدولة

موافقون: ٢٧

[illegible]

عدم موافقة ٢٠

[illegible]

توصية بميزانية.. تنمية

[illegible]

القبس تطرح قضية الساعة على قيادات وشخصيات نسائية ٥

المرأة الكويتية.. أمام تحديات «حرب المراسيم»

قد يكون من السابق لاوانه القول ان حلم المرأة الكويتية قد اجهض، لكن الحقيقة الاكيدة، ان «يدها على قلبها» فمعركة المراسيم التي تخاض في مجلس الامة، وتلاقي الاضداد على رفضها، وخصوصاً تلك التي لا تحمل صفة الضرورة ومنها مرسوم منح المرأة الكويتية حقوقها السياسية انتخاباً وترشيحاً، استناداً الى الرغبة الاميرية في هذا الخصوص، لا تبشر بالخير.. فالمرسوم موضوع على «كف المجلس» والتوازنات دقيقة، واذا ما انضم الى الرافضين التقليديين من ممثلي التيارات الاسلامية والقبليين «المعارضون الجدد من بعض الليبراليين» فانه يمكن القول ان المرسوم دخل مرحلة المجهول.. والخروج منها يحتاج الى فعل خارق وحركة دؤوبة، وخطة محكمة.. وبرنامج مدروس..

ومثل هذا الفعل والحركة والخطة والبرنامج لا يمكن القيام بها الا من قبل المرأة نفسها، فهي المعنية اولاً واخيراً بالقضية، والحقوق حقوقها... وعليها الدفاع عنها باستماتة، من خلال التنسيق والتعاون بين الجمعيات والقيادات والشخصيات النسائية التي لم تزل كل واحدة منها «تغني على ليلاها».. للعمل على رص الصفوف المؤيدة بين اعضاء المجلس والحكومة حتى تاتي الرياح بما تشتهي سفن المرأة الكويتية، وعندها تكتمل فرحتها التي عبرت عنها بكل الاشكال عقب الاعلان عن الرغبة الاميرية السامية.

اما كيف سيكون التحرك.. وما هو مستواه.. واي اتجاه سوف يسلك.. ومن سيتولى قيادته والمشاركة فيه.. ومتى يبدأ.. وغير ذلك من تساؤلات تدور في الساحة النسائية حاليا، فقد تركنا الاجابة عنه لمجموعة من القيادات النسائية التي التقتها «القبس» وهي تعيد معها فتح ابواب هذه القضية الساخنة، والتي ستوضع قريبا على نار مجلس الامة الحامية، حيث يكون المجال مفتوحاً للعبة السياسية التي قد تعيد الامور الى «نقطة الصفر» او تكون نقطة انطلاق لبداية تاريخية في التجربة الديموقراطية الكويتية.

مواقف وآراء متعددة تحتاج فرصة لاثبات الوجود

الجيل الجديد: تأييد مطلق.. رفض قاطع ومطالبة بتوعية المرأة بحقوقها

● هناء محمود الغريب

● حنان فؤاد

● خلود علي

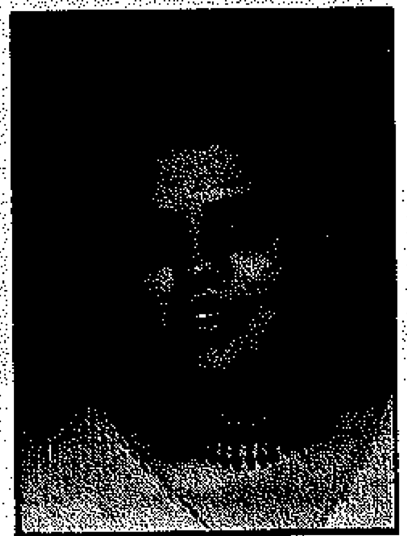
● اشراق احمد

● فاطمة العوضي

● ريم الحوال

■ قمبر: أؤيد اعطاء المرأة حقوقها السياسية كاملة

■ الرفاعي: المرأة مكانها الطبيعي في البيت

■ العلي: وجودها في المجلس يعطي التشريعات بعدا انسانيا

■ الحوال: مع الانتخابات وضد الترشيح

اللهو: المطلوب توعية المرأة

العوضي: تأييد مطلق للمرسوم

اليوم.. كانت لنا جولة ميدانية في بعض القطاعات، التقينا خلالها بعينة عشوائية من الموظفات والطالبات من الصف الثاني والجيل الجديد الذي يعول عليه المستقبل، والذي اشارت اليه اكثر من قيادية نسائية متسائلة عن غيابه وذلك بهدف الوقوف على تطلعاته السياسية وآماله المستقبلية في قضية الساعة، وخرجنا بالحصيلة التي تراوحت بين التأييد المطلق.. والرفض، والذين وبين السلبية واللامبالاة.

● في بداية الجولة التقينا بخديجة قمبر التي قالت: انا أؤيد اعطاء المرأة الحقوق السياسية طالما ان الدستور اعطاها هذا الحق ولم يفرق بين المواطنين، والمرأة تمتاز بنشاطها وقدرتها وحماسها في كثير من الانشطة ومتفوقة على الرجل في كثير من الاحيان اذا وجدت التشجيع والدعم والمساندة مع العلم ان هناك فئة تعمل من اجل الظهور فقط رغم ان المرأة لها مهام اكثر من الرجل فهي ربة بيت وموظفة وتشارك في جوانب حياتية مختلفة.

وقالت ان عدم انخراط الشابات في الجمعيات النسائية قد يعود الى تطور العصر، والعطاء قل عن الماضي، والشباب اليوم يسعى لتحقيق ذاته اكثر من الاهتمام بالسياسة واغلب الاعمال اصبحت تطوعية لقضاء وقت الفراغ وخدمة المجتمع وقد يكون عدم وجود نشاط خاصة من معظم الانشطة في تلك الجمعيات انشطة ثقافية.

● وترفض ناجحة الرفاعي اعطاء المرأة حقوقها السياسية وتجد ان مكانها البيت وبين اولادها وزوجها رغم كونها مديرة الداخلية لنادي الفتاة الرياضي، فان العمل النسائي يفتقد الى التعاون والتكاتف وكل واحدة تعمل في جهة ولوحدها وانا لا اؤيد هذا.

● واختارت خلود العلي الوسطية فقالت: انا مع وضد اعطاء المرأة الحقوق السياسية. ضد القرار لان اغلب رجالات الكويت غير موافقين في قرارة انفسهم ومع اعطاء المرأة حتى تستطيع اخذ حقوقها في الامور التي لا يستطيع الرجل ان يفهمها ويشعر بها في مواضيع المرأة وحقوقها المدنية ووجودها في البرلمان يعطي التشريعات بعدا انسانيا.

واعتبرت ان العمل النسائي يفتقد الى التواصل مع القاعدة الشعبية ويقتصر على الاسماء والوجوه التقليدية وارى ملامح تحديد ورسم الخطوات المشتركة بين النساء للمرحلة البرلمانية.

● نوال اللهو

● سلوى التوحيد

● وتقول نوال اللهو: لقد اعطي الحق للمرأة ولكن لم تمارسه بعد وعلينا ان ننتظر قبل ان نصدر احكامنا عليها بالنجاح او الفشل ونامل ان تستخدم المرأة هذا الحق بالطريقة المناسبة والمطلوب توعيتها في كيفية استعمال هذا الحق بقناعة من قبل الجمعيات واللجان النسائية في المرحلة المقبلة من خلال خطة مدروسة مع العلم ان الساحة النسائية تحتاج الى تنسيق ونبذ الخلافات.

تحقيق: حنان الزايد

● وتؤيد سلوى التوحيد اعطاء المرأة حقوقها السياسية لانها اعطت الكثير وضحت وكانت اخت الرجال، واشعر بتفاؤل ان المرسوم سيقر من قبل المجلس ولكن على المرأة ان تكثف جهودها مع النواب المؤيدين لها، اما بالنسبة لعدم انخراط الشابات بالجمعيات النسائية فيعود الى ان البنات ينقسمن الى فئات معينة، فئة منهمكة بالدراسة الثانوية والجامعية وفئة تكون في سن الزواج والحمل والثالثة من تهتم ببيتها واولادها وعملها كموظفة والرابعة تكون من كبار السن.

● واعلنت فاطمة العوضي تاييدها المطلق للحقوق السياسية للمرأة لان المرأة اثبتت قدراتها في جميع المجالات ولا تقل شانا في قدراتها عن الرجل.

وانوي بعد الدراسة العمل في مجالات توعية المرأة الانخراط بالجمعيات النسائية ومن يدري فقد اشارك يوما وارشح نفسي وادافع عن حقوق المرأة واساهم في حل مشاكل المجتمع.

● وتقول اشراق احمد: انا مع اعطاء المرأة حقوقها السياسية لدورها المهم في المجتمع وهي حالها حال الرجل في المستوى الفكري والثقافي وهي تعمل في جميع المجالات وعلى اطلاع وعلم بكل قضايا المجتمع وتملك آراء ومساهمات فعالة.. وحول عدم مشاركة الشابات في الجمعيات النسائية يعود للانشغال في الدراسة التي تاخذ كل الوقت وفي العطلة الصيفية ننتسب الى الدورات العلمية او السفر مع الاهل ولكنني انوي في المشاركة في معرفة المزيد عن ما يحدث على الساحة.

● وتشاطر حنان فؤاد بنات جنسها في تاييد دخول المرأة البرلمان لانها تجد في المرأة اخلاصا في العمل، اضافة الى معرفتها بالامور التي تخص المرأة اكثر من الرجل ودخولها البرلمان قد يساعد في تعديلها لبعض القوانين.

● خلود علي ضد اعطاء المرأة الحقوق السياسية لانها تفتقد القدرة الجسمانية على تحمل المسؤولية وخاصة ان هذا الموضوع جديد عليها وهي غير مهيئة قانونيا واجتماعيا وسياسيا ولا بد من اعدادها اولا ثم ندعوها الى ممارسة هذا الحق وكيفية استعماله بالشكل المطلوب.

● وتدلي الشيماء عجيل برايها في هذا الموضوع قائلة: انا مع وضد اعطاء المرأة حقوقها السياسية واعتقد ان وقوفها في البرلمان فيه نوع من التصغير لها وهي وسط الرجال. ولا بد من اعطائها حق الانتخاب اولا والحكم عليها بعد عدة تجارب كما هو الحال بالنسبة الرجل، ثم ياتي بعد ذلك الترشيح.

● وتؤيد ريم الحوال الانتخاب كخطوة اولى لامتصاص نقمة ورفض المعارضة المشتركة من النساء والرجال للحق السياسي، وبذلك تكون المرأة قد اخذت فرصتها واثبتت وجودها في تحمل اعباء العمل السياسي واكتسبت خبرتها وبعد ذلك ننظر في موضوع الترشيح.

● وتتعاطف هناء محمود الغريب مع بنات جنسها فتعلن عن رغبتها باعطاء المرأة حقوقها السياسية لانها مظلومة ومحرومة من هذا الحق الذي كفله لها الدستور ثم ان المرأة الكويتية قاومت الغزو وضحت واستشهدت واسرت فلماذا لا تتم مساواتها مع شقيقها الرجل.

● وترفض نوف محمد الادلاء برايها حول هذه القضية لانها لا تعنيها ولا تهمها وهي سيان عندها اذا حصلت المرأة على حقوقها او لا. اما صديقتها عهود علي فقالت لماذا نزعج انفسنا، ونناضل ونطالب، لان الموضوع يحتاج الى قرار سياسي، وهذا ما ترجمته الرغبة الاميرية.

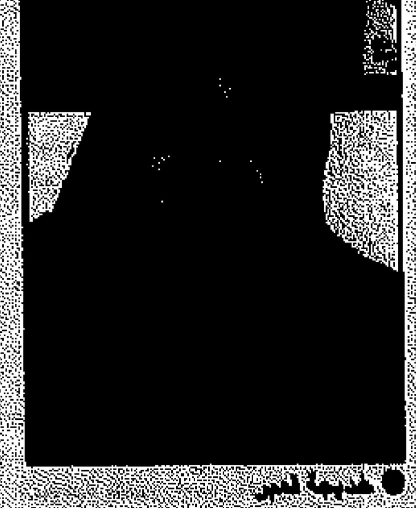
● حبيبة لعبر

● خلود العلي

نماذج من الاتصالات

تلقيت مجموعة من الاتصالات الهاتفية فور الاعلان عن بدء قيام «القبس» بطرح هذه القضية نورد بعضها الآن ونتركها بدون تعليق.

حريمنا في اجازة

● ام خالد مدرسة متقاعدة بدات اتصالها قائلة: اين المرأة الكويتية مما يجري على الساحة السياسية، اين حريم الكويت.. مو موجودات في الديرة.. انهن في لندن ونيس وجنيف ومصر ولبنان دعيني اقل لك شيئا.. المرأة عندنا غير جادة وقد اعتادت ان تضع «ريل على ريل» ويأتيها كل شيء جاهزا لعندها وعلى طبق من فضة.. بصراحة المواطن الكويتي رجل او امرأة اعتاد على الاتكالية والاخذ دون العطاء، وعدم الانتاج بسبب سياسة الحكومة، لانه منذ صغره «بيبي، بيبي» دون حساب.. والمرأة جزء من المجتمع.

حاولت ان اقاطعها دون جدوى.. واضافت «القبس» جريدتي المفضلة، ومشكورة على طرح هذه القضية الساخنة التي بسببها تحركت مجموعة من النساء وذهبن في زيارة الى رئيس مجلس الامة لمناشدته ازالة العقبات من امام مرسوم الحق السياسي وكأن «القبس» ذكرتهن بالموضوع وانا اقول لك هذا ليس مجاملة.. او محاباة بل حقيقة، فلولا اثارتها لهذه القضية وتحريكها لكانت حريمنا لا يزلن في سبات عميق وفي اجازة. وتحركهن هذا من باب رفع العتب ليس الا.

احتجاج رجالي

مجموعة من الرجال الذين اتصلوا واحتجوا على منح المرأة حقوقها السياسية.

● احدهم قال: يا معودة لماذا «عوار الراس الحين هو قادرين على حريمنا بدون الحقوق السياسية فكيف الآن؟!» كان الله في عون الرجال الكويتي.. وضعه لا يحسد عليه..

● آخر: طالب بحملة مضادة تطالب بعودة المرأة الى البيت والاهتمام بأسرتها واولادها خوفا عليهم من المخدرات والانحرافات التي يعيشونها بسبب تركها لهذه الامور بين الخادمات والمربيات وهذا اكبر تحد لها.. ولتترك السياسة لاربابها.

● مداخلة هاتفية من رجل اعمال قال عن نفسه انه ليبرالي نصح حريم الكويت بالاتفاق فيما بينهن لان انقسام الصف النسائي سيؤدي الى ضعف قضيتهن امام الخصم ودعاهن الى الاعتماد على انفسهن وعدم انتظار من يناضل ويدافع عن حقوقهن.. وطالبهن بالتحرك والعمل الجاد والا فالوضع سيبقى على حاله وقابلا للتسويف والمماطلة والمناورات من الرافضين التقليديين والليبراليين.

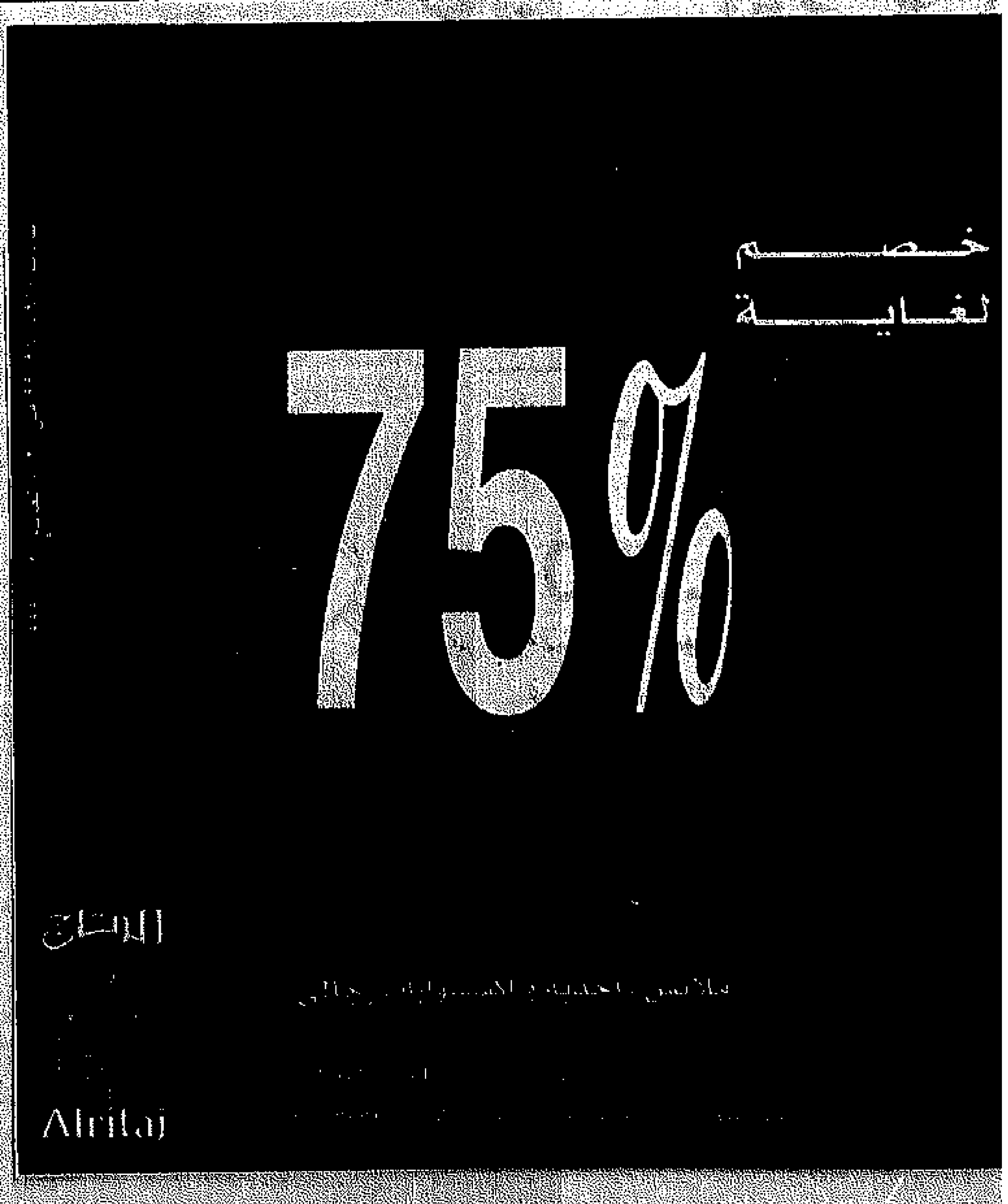

الاقتصاد والمال

اغلاقات مؤشرات الأسهم العالمية

المؤشر	اغلاق	التغير نقطة	التغير
*داو جونز	10677.31	31.35	▲
*ناسداك	2588.03	35.60	▼
*ستاندرد اند بورز	2322.18	5.87	▼
لندن	6250.6	37.7	▼
باريس	4354.75	23.12	▼
فرانكفورت	5107.68	21.82	▼
بروكسل	2948.06	42.58	▼
ميلانو	23005	93	▼
كوبنهاغن	208.74	0.38	▼
موسكو	941.01	39.32	▼
مدريد	848.16	2.97	▲
زيوريخ	6916.7	8.9	▼
بومباي	4328.79	16.54	▲
اسطنبول	5706.64	24.85	▲
سيدني	3032.2	32.2	▲
شنغهاي	1626.841	10.565	▲
هونغ كونغ	13473.84	38.41	▲
بانكوك	456.07	3.46	▲
جاكرتا	618.986	22.473	▲
طوكيو	17969.93	144.23	▲
كوالالمبور	748.34	13.40	▲
مانيلا	2356.13	-	-
سنغافورة	2143.37	14.72	▲
سيئول	973.33	13.52	▲

إطلاق الاستعدادات لـ«هلا فبراير ٢٠٠٠» تحت شعار «الكويت بلد الأصدقاء»

الخالد: الكويت ليست حقل نفط بل واحة إبداع وحضارة

■ المشاري: عشر شركات اعلنت موافقتها النهائية على رعاية المناسبة

● عبدالرزاق الخالد

● احمد حمد المشاري

● جانب من الحضور

■ الاسرة الاقتصادية تنظر الى هلا فبراير كتظاهرة اقتصادية وموسم للفرح

■ تسهيلات من وزارة الداخلية لاصدار «الفيزا» الالكترونية

كتبت نورة العلبان:

اعلنت امس الجهات المنظمة لمهرجان هلا فبراير ٢٠٠٠ نقطة الصفر لانطلاق استعداداتها الرسمية لافتتاح المهرجان الذي سيقام تحت شعار «الكويت بلد الاصدقاء» في الفترة من ٣ - ٢٤ فبراير المقبل، فيما اعلن مسؤول ان هذه التظاهرة ما هي الا «ارادة، تؤكد ابداعاً وحضارة، وتعكس اماناً وسلاماً يتمتع بهما من يعيش على ارض الكويت.

مؤكدين ان «الاستعدادات تاخذ في اعتبارها تلافي سلبيات المهرجان الماضي وتحقق استمتاعاً افضل للمشاركين والزائرين».

ارادة صادقة

وذكر رئيس غرفة تجارة وصناعة الكويت عبدالرزاق الخالد ان «الغرفة والاسرة الاقتصادية تنظر الى مهرجان هلا فبراير على انه ارادة صادقة في استعادة الكويت طاقاتها الابداعية والانتاجية الى جانب انه تظاهرة اقتصادية وتسويقية وترويجية، مبينا ان المهرجان موسم فرح رفيع تحتضنه الكويت في شهر استقلالها وتحريرها.

اربعة ابعاد

واضاف في مؤتمر صحفي عقده امس في مقر غرفة التجارة حضره عضو اللجنة العليا المنظمة للمهرجان احمد المشاري، ومندوبون عن الجهات المنظمة ان مهرجان هلا فبراير يرى الى ابعاد اربعة وطنية، وحضارية واقتصادية واعلامية تهدف الى عرض نهضة الكويت وقضاياها العادلة وابراز انجازاتها وما حققته من تطور في المجالات كافة لافتاً الى ان الكويت ليست مجرد حقل نفط بل هي واحة اقتصادية منتجة ومبدعة.

رعاة المهرجان

من جهته اوضح عضو اللجنة العليا للمهرجان احمد المشاري ان عشرة شركات اعلنت موافقاتها النهائية للمشاركة في رعاية المهرجان متوقعاً مشاركة شركات اخرى من الكويت وخارجها. وافاد المشاري ان هذه المشاركة الكبيرة تؤكد نجاح المهرجان السابق مشيداً بالجهات الحكومية التي وفرت الامكانيات اللازمة لاقامة هذا المهرجان بنجاح.

مسؤوليات القائمين

ورأى المشاري ان نجاح المهرجان السابق ضاعف من مسؤوليات القائمين على اعداد مهرجان العام الحالي مؤكداً ان السلبيات السابقة سيتم تلافيها هذا العام لضمان النجاح وتوفير اقصى درجات الراحة والترفيه للمشاركين والزوار.

تيسيرات الداخلية

وذكر المشاري ان وزارة الداخلية يسرت الحصول على تاشيرة دخول من خلال مكاتب مؤسسة الخطوط الجوية الكويتية الخارجية في غضون ٧٢ ساعة فقط مشيراً الى ان وزارة الداخلية ستصدر فيزا الكترونية مؤقتة جذباً للزوار وتسويقاً للمهرجان في دول العالم.

تسويق المهرجان

واشار المشاري الى ان الشركة الكويتية لخدمات السباق ستعمل على تسويق فعاليات مهرجان هلا فبراير في عدد كبير من المعارض السياحية الدولية مبيناً ان الجهات المنظمة للمهرجان ستضع في اعتبارها تنظيم اكبر قدر ممكن من الفعاليات المتنوعة وتقديم الجوائز القيمة لضمان نجاحه كي يبقى تقليداً قوياً راسخاً في الكويت.

شعار المهرجان

وفسر المشاري سبب اختيار شعار المهرجان بان الكويت تضم جنسيات عدة ويعيش على ارضها جاليات من مختلف دول العالم بسلام وامان مؤكداً ان المهرجان يعكس حقيقة ان الكويت بلد الاصدقاء.

٥٠٪ خصم في الفنادق

وتحدث رئيس اتحاد الفنادق غازي النفيسي موضحاً ان الفنادق استوعبت زوار المهرجان في العام الماضي وذكر ان كثيرا منهم لهم اقارب في الكويت ما جعلهم يستغنون عن الخدمات الفندقية واكد استعداد الفنادق الكويتية لاستقبال زوار مهرجان هلا فبراير ٢٠٠٠ وتقديم الخدمات اللازمة لهم

موضحاً انهم سيحصلون على خصم مقداره ٥٠ في المائة.

الجهات الراعية

الجهات الراعية لمهرجان هلا فبراير ٢٠٠٠ هي: البنك الوطني، شركة محمد حمود الشايع، حبشي شلهوب، امريكانا، بنك برقان، الخطوط الجوية الكويتية، شركة المشروعات السياحية، اتحاد اصحاب الفنادق في الكويت، شركة الانظمة الالية، شركة الخدمات السياحية.

قبس اقتصادي

الاحتكار (٢)
الاتصالات الدولية

وزير المواصلات، اصدر قراراً نسبه (مجاملة) للولايات المتحدة بعيدها الوطني، بان خفض اسعار المكالمات الهاتفية من ٤٥٠ الى ١٥٠ فلساً للدقيقة (..)

هذا القرار جميل ونحن نؤيده بشدة، ولكننا نعارض اسباب اتخاذه، فلو ان القصد هو مجاملة الولايات المتحدة، فلماذا لا نجامل بريطانيا ايضاً في عيدها الوطني، او فرنسا، او روسيا، او الصين.. فللكويت اتفاقيات امنية مع كافة الاعضاء الدائمين في مجلس الامن، ولمعظمهم مواقف مشرفة تجاه قضية الكويت(..)

ليس هكذا تقاس الامور.. وليست حقيقة تلك الاسباب المعلنة (..) فتخفيض اسعار المكالمات مع الولايات المتحدة، جاء برغبة ان لم يكن بضغط اميركي، ووراء حقيقة هذا الضغط اسباب تنموية، ورغبة بزيادة التواصل والمنافسة في سوق واعدة.

اننا نؤيد صواب الفكرة والاتجاه.. وندفع بتخفيض اسعار المكالمات مع كافة دول العالم، فهذا «الاحتكار» لخدمة الاتصالات الهاتفية الدولية لا مبرر له، وتقنين المكالمات على المحتاجين لها برفع اسعارها، يجب ان تقابله زيادة في (السعة) لا التقنين، وتخفيض اسعار اي خدمة يزيد الطلب عليها، وزيادة الطلب تعني تحقيق الارباح، فاذا كانت هناك خطوط اتصالات متاحة مع معظم بلدان العالم وغير مستغلة فان تلك الخطوط ستصبح مشغولة طوال الوقت بعد تخفيض اجور استخدامها.

فالغلاء غير المبرر لاسعار المكالمات يحد من «الفرص» التي قد تتاح امام المؤسسات والافراد في الكويت «للتواصل» مع الآخرين في الخارج، وتحقيق المنفعة التي تتحول الى «ضرر» في ظل استمرار احتكار خدمة الاتصالات الدولية من قبل وزارة المواصلات التي نعتقد ان الوقت قد حان لتفكيكها، وتخصيص خدماتها، ولنبدأ باعطاء الاتصالات الدولية لاحدى الشركات، حتى لو كانت اجنبية.

ونحن متأكدون من ان الاسعار ستنخفض، والشركة ستربح، والحكومة ستجني عائداً افضل مما تحصل عليه من «احتكاراتها»!

محمد الشيتي

شبكة ثانية للهاتف النقال في المغرب

الرباط - ا ش ا - وجه العاهل المغربي الملك محمد السادس الشكر الى اعضاء الحكومة المغربية على ما بذلوه من جهود خلال الظروف المحزنة التي مرت بها الامة.

وذكر بيان لوزارة الاتصال «الاعلام» المغربية امس ان العاهل المغربي رأس امس مجلساً للوزراء حضره الامير رشيد شقيق العاهل المغربي بقاعة العرش بالقصر الملكي.

واوضح البيان ان العاهل المغربي صادق على مشروع المرسوم المتعلق بمنح رخصة الثانية واستغلال الشبكة العامة الثانية للهاتف المحمول من نوع جي اس ام، وانه سيتم تشكيل لجنة حكومية لتحديد الاولويات المتعلقة باستعمال عائدات الرخصة الهاتفية الممنوحة.

وكان العاهل المغربي الراحل الحسن الثاني قد دعا في خطابه يوم ٨ يوليو الماضي الى رصد حوالي ٧ ملايين درهم مغربي من قيمة رخصة الشبكة الثانية للتلفون المحمول والتي تجاوزت ١١ بليون درهم لوضعها في حساب خاص لصرفها عن طريق الاستثمار على ان يتم استثمار هذا المبلغ في السكن الاجتماعي الكريم ورفع العزلة عن العالم القروي وزيادة السدود واعطاء الاولوية للري وخلق شبكة قوية للصيد البحري.

ارتفاع سعر برنت

لندن - رويترز - ارتفعت اسعار تعاقدات برنت الآجلة في بورصة لندن الدولية للبترول امس، غير ان عمليات البيع حول مستوى المقاومة الاولى ١٦.٥٥ دولارا ادت الى تراجع نحو نصف مكاسب الفتح.

وقال سماسرة ان سعر برنت ارتفع ١٦ سنتا تقريبا استجابة لارتفاع سعر الخام في بورصة نيويورك خلال التعاملات الالكترونية غير ان الارتفاع المبكر بدا انه استقر حول مستوى ١٩.٥٥ دولارا للبرميل.

وفي احدى مراحل التداول استقر سعر تعاقد برنت لشهر سبتمبر عند ١٩.٥٥ دولارا للبرميل بعدما كان ارتفع الى ١٩.٥٧ دولارا ثم عاود الهبوط حتى ١٩.٤٦ دولارا.

وصعد سعر تعاقد السولار لشهر اغسطس ٢.٢٥ دولار في الطن الى ١٥٨.٢٥ دولارا بعدما تجاوز مستوى المقاومة الاولى حول ١٠٧.٧٥ دولارا في معاملات الفتح.

«قيود الامدادات» تدعم النفط

سنغافورة - رويترز - ارتفعت اسعار النفط الخام الثلاثاء في اسيا امس مع بقاء ثقة السوق في ان [illegible]

تقرير القبس عن البورصة

بعض الأسهم شهدت نشاطا للمضاربين

هبوط مؤشر البورصة في تعاملات ضعيفة غلبت عليها عمليات البيع

كتب رأفت توما:

تراجع مؤشر سوق الكويت للاوراق المالية ٤ نقاط (٠,٢٥ في المائة من قيمته) واغلق على ١٥٤٥,٢ نقطة هبوطاً من ١٥٤٩,٢ نقطة أثر تعاملات ضعيفة متباينة قادتها محافظ مالية.

واغلق مؤشر الشركة الكويتية للاستثمار حول اداء البورصة على ٩٨,١٥٠ نقطة بهبوط ٠,٤٨ في المائة فيما تراجع مؤشر غلوبال العام ٠,٣٢ في المائة واقفل على ٦٦,٢٤ نقطة.

اداء متذبذب

وقال مراقبون ان اداء السوق كان متذبذباً حيث شهد مؤشر البورصة صعوداً في الساعة الأولى من التداول ثم عاد للتراجع الى قبيل الاقفال.

واشاروا الى ان عمليات البيع غلبت على التعاملات الضعيفة في السوق امس موضحين في الوقت نفسه ان بعض المحافظ المالية قامت بعمليات شراء على اسهم مختارة مستفيدة من تراجع اسعارها.

وذكروا ان عمليات الشراء تلك غلبت عليها التوجهات الاستثمارية.

نشاط مضاربي

وقال مدير احدى المحافظ الاستثمارية ان مضاربين نشطوا على بعض الاسهم متوقعاً ان تشهد صعوداً الاسبوع المقبل خصوصاً ان هذه الاسهم كانت قد تراجعت في الفترة الماضية.

واشار الى ان غالبية من المتعاملين خصوصاً الصغار منهم اصبحوا يبتعدون عن النشاط المضاربي بعد ان فشلوا في تحقيق ارباح سريعة في الفترة الماضية مبيناً في الوقت نفسه ان التوجهات الاستثمارية هي الافضل بالنسبة لهؤلاء خصوصاً وان جميع المؤشرات تبين ان هناك اسهماً ستشهد قفزة في اسعارها على المدى المتوسط والطويل بدعم من ارباحها المتوقعة.

انتقاء الاسهم

وطالب المتعاملين بانتقاء الاسهم الجيدة استثمارياً مشيراً الى ان هناك بعض الاسهم من المتوقع ان ترتفع اسعارها بنسبة تصل الى ٥٠ في المائة.

وقال بعض المراقبين ان اقرار المراسيم بقوانين التي اتخذتها الحكومة خلال فترة حل مجلس الامة خصوصاً ذات الطابع الاقتصادي منها في المجلس الجديد والإعلان عن اللوائح التنفيذية الخاصة بها ستدعم السوق والسيولة فيه.

سيولة محدودة

وقال مدير احد مكاتب الوساطة وعضو مجلس ادارة احدى الشركات الاستثمارية ان السبب في تذبذب السوق السريع يعود الى محدودية السيولة في البورصة وتغلب التوجهات المضاربية على السوق الامر الذي يؤدي الى عمليات بيع على معظم الاسهم عند خروج هؤلاء او شراء عند دخولهم.

واشار الى ان مثل هذا التوجه يؤثر سلبياً على اداء السوق بشكل عام.

مؤشرات السوق

وانخفضت المؤشرات الرئيسية الثلاثة (الكمية المتداولة والقيمة النقدية وعدد الصفقات) حيث تم امس تداول ٣٣,٩٥ مليون سهم قيمتها ٥,٩٥ ملايين دينار من خلال ٧١٣ صفقة بالمقارنة مع تداول ٣٦,٩٢ مليون سهم قيمتها ٦,٩٩ ملايين دينار توزعت على ٧٧٢ صفقة امس الأول وارتفعت اسعار اسهم ٥ شركات عن مستويات اقفالاتها السابقة فيما تراجعت اسعار اسهم ١٨ واستقرت اسعار اسهم ٢٦ اخرى. ولم تشهد اسهم ٣٥ شركة اية تعاملات.

وتركز التداول على اسهم كل من البنك الوطني والوطنية للاتصالات والبنك التجاري ومشاريع الكويت.

البنك الوطني

وهبط سهم البنك الوطني ١٠ فلوس عن الاقفال السابق واغلق على ٥٥٠ فلساً، وكان قد فتح على ٥٦٠ فلساً.

وقال مراقبون ان السهم شهد عمليات بيع من قبل محافظ مالية مشيرين الى ان عمليات شراء تمت عند مستوى ٥٥٠ فلساً باهداف استثمارية متوسطة وطويلة الاجل.

وتوقعوا ان يستمر اداء السهم عند مستوياته الحالية لفترة من الزمن.

الوطنية للاتصالات

وانخفض سهم الوطنية للاتصالات ١٠ فلوس عن الاقفال السابق واغلق على ٥٣٠ فلساً، وكان قد فتح على هذا السعر وارتفع الى ٥٤٠ فلساً في احدى مراحل التداول.

واستمرت التعاملات نشطة ومتباينة على السهم الذي شهد عمليات شراء باهداف مضاربية وبيع لتصفية المراكز.

وتوقع بعض المراقبين ان يشهد السهم جولة مضاربية جديدة الاسبوع المقبل.

البنك التجاري

واغلق سهم البنك التجاري على ٢٠٤ فلوس وهو نفس اقفاله السابق، وكان قد تذبذب بين ٢٠٠ فلس و٢٠٦ فلوس خلال التداول.

واشار مراقبون الى ان السهم شهد تداولاً نشطاً نسبياً قادته بعض المحافظ المالية موضحين ان عمليات شراء تمت على السهم بدعم من ارتفاع الارباح التشغيلية للبنك على الرغم من اضطراره لأخذ مخصصات كبيرة، وكانت عمليات الشراء باهداف استثمارية.

مشاريع الكويت

وانخفض سهم مشاريع الكويت فلسين عن الاقفال السابق واغلق على ١٠٦ فلوس، وكان قد فتح على هذا السعر وارتفع الى ١٠٨ فلوس في احدى مراحل التداول.

وذكر مراقبون ان اداء السهم ما زال مستقراً مشيرين الى ان الاعلان عن البيانات نصف السنوية ستحدد سعره في الفترة المقبلة.

وقالوا ان محافظ استثمارية قامت بشراء للسهم في الفترة الماضية على الرغم من ان اشاعات سلبية تناقلها البعض حول الارباح نصف السنوية.

وكانت تأكيدات رسمية قد اعلنت عن توقعات بتحقيق ارباح للشركة في الربع الثاني.

مؤشر غلوبال الشهري

[illegible]	-1.19%
[illegible]	-17%
[illegible]	3%

	التغير	معامل بيتا
[illegible]	1.8%	1.24
[illegible]	0.5%	0.64
[illegible]	-1.5%	0.38
[illegible]	-6.8%	1.03
[illegible]	-2.4%	0.61
[illegible]	-3.9%	0.71
[illegible]	-1.5%	0.55
[illegible]	-0.9%	1.03
[illegible]	-4.8%	0.35
[illegible]	0.5%	1.29
[illegible]	-2.3%	0.38

ارباح الشركات

وربة للتأمين

● اعلنت شركة وربة للتأمين ان صافي الارباح للمساهمين للفترة من ٤/١ الى ٦/٣٠/٩٩ بلغ ٤٤٤,٠١ الف دينار فيما بلغت ربحية السهم ٨ فلوس عن الفترة نفسها. واشار بيان للشركة الى ان صافي الارباح نصف السنوية بلغ ٩٨٩,٣٣ الف دينار فيما بلغت ربحية السهم ١٧ فلسا عن الفترة نفسها.

الكويت للتأمين

● ذكرت ادارة سوق الكويت للاوراق المالية ان صافي ربح المساهمين في شركة الكويت للتأمين في الربع الثاني بلغ ٢,١٧٥ مليون دينار فيما بلغت ربحية السهم ١١ فلسا عن الفترة نفسها.

وذكر بيان البورصة ان صافي ربح المساهمين في النصف الاول بلغ ٤,١٠ ملايين دينار فيما بلغت ربحية السهم ٢١ فلسا عن الفترة ذاتها.

الكويتية للاستثمار

● قالت الشركة الكويتية للاستثمار ان صافي الارباح نصف السنوية بلغ ٤,١٣٤ ملايين دينار فيما بلغت ربحية السهم ٨ فلوس عن الفترة نفسها.

واشار بيان للشركة ان صافي ربح المساهمين في الفترة من ٤/١ الى ٦/٣٠/٩٩ بلغ ٣,١٠٥ ملايين دينار في حين بلغت ربحية السهم ٦ فلوس عن الفترة نفسها.

الانماء العقارية

● قالت شركة الانماء العقارية ان صافي ربح المساهمين في الربع الثاني بلغ ٧١٤,٢٣ الف دينار فيما بلغت ربحية السهم فلسين عن الفترة نفسها.

واشار بيان للشركة ان صافي الربح في النصف الاول بلغ ١,٣٥٢ مليون دينار في حين بلغت ربحية السهم ٤,٠ فلوس عن الفترة ذاتها.

الشركة الوطنية للاتصالات المتنقلة ش.م.ك
National Mobile Telecommunications Co. K.S.C.

إعلان

تعلن الشركة الوطنية للاتصالات أن عملية دمج أسهمها من خلال قسم نقل الملكية بسوق الكويت للأوراق المالية سوف تتوقف خلال الفترة المسائية عقب نهاية دوام يوم الاربعاء الموافق 1999/8/4 وعلى من يرغب من المساهمين في دمج أسهمه مراجعة سوق الكويت للأوراق المالية - قسم نقل الملكية خلال ساعات الدوام الرسمي (الصباحي) اعتباراً من يوم السبت الموافق 1999/8/7 .

رئيس مجلس الإدارة

هذا الصيف... الحر فقط في الأفلام !

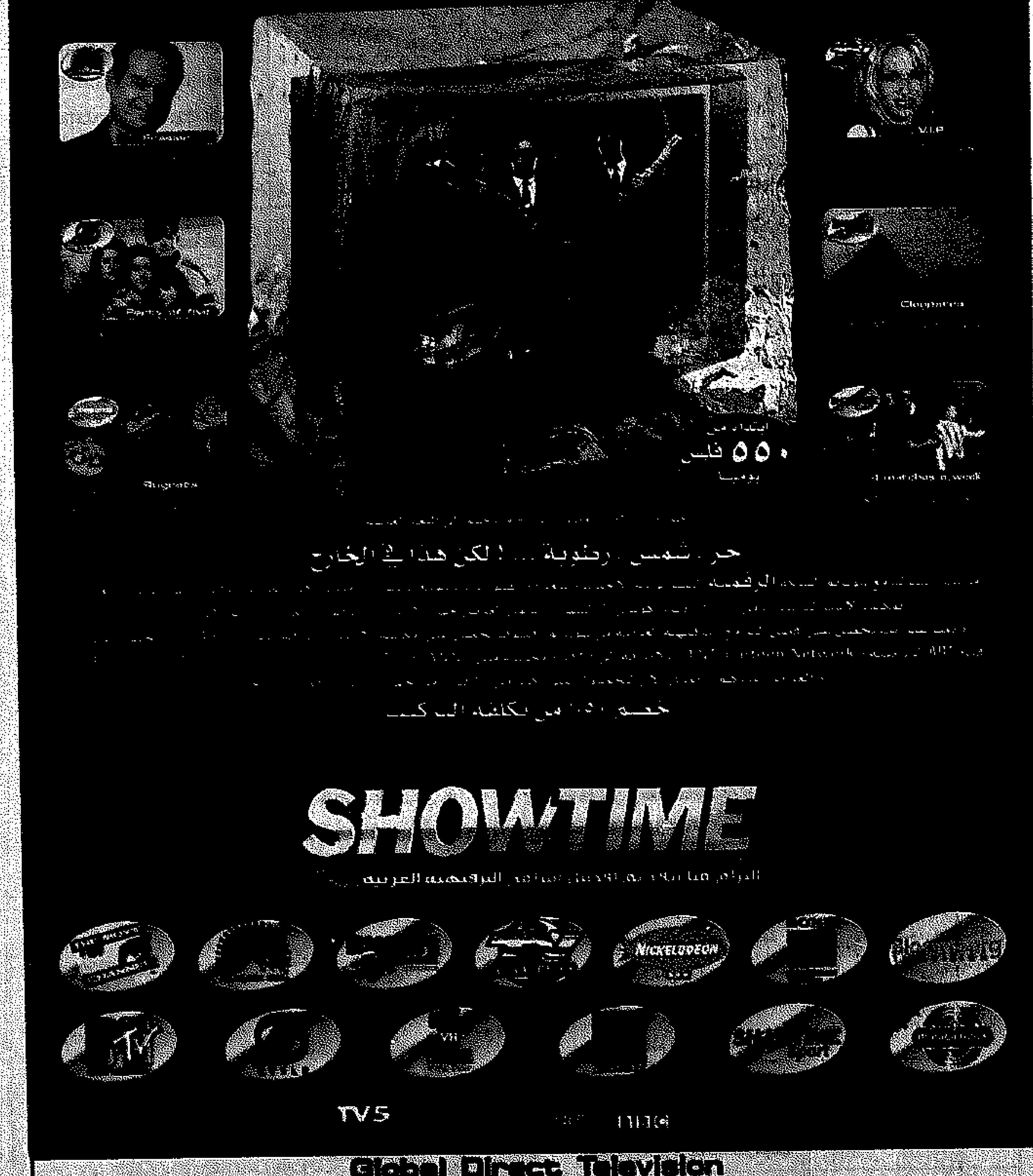

Global Direct Television
Al Rai - 473 0110, Kuwait city - 473 0111, Salmiya - 574 4201/3, Sharq - 245 3737
Full service can only be guaranteed from Showtime/ART approved decoders - Galaxis 500, Galaxis 600 and Sun Moon Star
http://www.showtimearabia.com

السحب الخامس عشر على جوائز الدانة

أقام بنك الخليج مساء الاثنين الموافق 1999/8/2 السحب الخامس عشر على جوائز شهادات الدانة وذلك في المبنى الرئيسي بشارع مبارك الكبير، وقد حضر عملية السحب السيد/عادل الضليعي، مدير المنطقة والسيدة/لينا المحمود مديرة مركز خدمة العملاء، وممثلون عن وزارة التجارة والصناعة ووزارة الداخلية، بالاضافة إلى جمع من الموظفين والعملاء.

وانتهز البنك هذه المناسبة ليؤكد لعملائه على أهمية الاحتفاظ بشهادات الدانة لغاية موعد السحب على الجائزة الكبرى البالغة -/100,000 د.ك، وذلك بتاريخ 2000/1/17.

وعلى جميع الفائزين مراجعة قسم حماية المستهلك في وزارة التجارة والصناعة وابراز البطاقة المدنية والنسخة الأصلية من شهادة الدانة، وبعدها تقوم الوزارة بإصدار كتاب موجه لبنك الخليج، كي يتمكن الفائز من صرف جائزته.

هذا وقد فاز في السحب الخامس عشر كل من السادة:

رقم الجائزة	المبلغ	رقم الكوبون	اسم الفائز
1	10,000 د.ك	SS 310010083	زهراء خالد علي الثمالي
2	2,500 د.ك	Q 290000941	عدنان نعمه ضاحي جيدع
3	1000 د.ك	E 060011369	جمعان ناصر العدواني
4	500 د.ك	O 250028700	عبد العزيز مرزوق علي
5	250 د.ك	B 030029173	فخريه سليمان داود محمد
6	100 د.ك	K 160011215	محي الدين محمد هارون
7	100 د.ك	D 050007838	منيره عبد الرضا عباس
8	100 د.ك	F 070019818	زكريا صالح حمد الريش
9	100 د.ك	J 122232811	ساميه عبد الرحيم
10	100 د.ك	O 255034351	عامر عبد الرحمن فرحان
11	100 د.ك	I 100021992	محمد سليمان المرشود
12	100 د.ك	M 180025642	حصه هشام الحسيني
13	100 د.ك	S 310010548	شاهين عبدالله
14	100 د.ك	S 310011680	هاني عبد الرحيم أحمد
15	100 د.ك	L 040056715	خالد خلف يوسف
16	100 د.ك	L 170011594	هبه آدم محمد أكبر
17	100 د.ك	N 200006038	مريم اسماعيل عبدالله
18	100 د.ك	A 020021954	نبويه أحمد
19	100 د.ك	J 122242671	قاسم عبدالله حسن
20	100 د.ك	O 255008713	جاسم عناد جاسم
21	100 د.ك	B 030032389	ابراهيم حبيب
22	100 د.ك	H 090003044	ابراهيم جاسم
23	100 د.ك	N 200000435	آمال فيصل حبيب محمد
24	100 د.ك	B 030021539	مسلم عبدالله أحمد
25	100 د.ك	A 020013660	أديبه فهد شايع المحبوب
26	100 د.ك	J 122249215	أحمد علي حسين
27	100 د.ك	N 200020841	محمد يونس
28	100 د.ك	C 040049551	فيصل عبيد حبلى
29	100 د.ك	F 070028909	فاطمه حسين مبارك
30	100 د.ك	C 040037798	ظافر محمد هادي
31	100 د.ك	O 255001440	محمد رضوان محمد صادق
32	100 د.ك	M 180027168	جاسم عبد الملك محمد رضا
33	100 د.ك	S 310016050	حسن محمد غلوم اشكناني
34	100 د.ك	R 300000650	فيصل يعقوب موسى ماتقى
35	100 د.ك	G 080026536	عبدالله حسين فيروز
36	100 د.ك	N 200021580	حياة صالح مهدي الوزان
37	100 د.ك	K 160021604	بدر أحمد محمد
38	100 د.ك	R 300033654	رضا حسن عباس
39	100 د.ك	P 280002566	بدر سالم عبد المحسن العياش
40	100 د.ك	R 30009424	منى علي حسين عبدالله
41	100 د.ك	P 280007647	مصطفى محمد طالب
42	100 د.ك	R 300005782	مديحه عبد الحافظ مجاهد
43	100 د.ك	H 090032634	موزه علي هاشم
44	100 د.ك	K 160013492	صالح الرشيدي
45	100 د.ك	E 060016915	دلال عبدالله كاظم
46	100 د.ك	B 030013888	عذبي عبد العزيز سالم
47	100 د.ك	E 060020999	مانيو مانيو كواكا
48	100 د.ك	H 090012981	حمد عامر حمد
49	100 د.ك	D 050025244	وسميه شعيبان ناصر
50	100 د.ك	J 122250485	علي حسين محمد

بنك الخليج
THE GULF BANK

خطة لاستقبال المصطافين

«الجمارك» تعلن قائمتين بالبضائع الممنوع استيرادها والمعفاة من الجمارك

اكد مدير عام الادارة العامة للجمارك ابراهيم الغانم ان الادارة اعدت خطة لاستقبال المصطافين في الخارج مع مراعاة دقة التفتيش وسرعته بالوقت نفسه وبكافة المنافذ الجوية والبرية والبحرية مشيرا الى ان هذه الخطة من الخطط السرية الجديدة.

واعلن الغانم في تصريح صحفي عن اللوائح الخاصة بالمواد الممنوع والمقيد استيرادها والممنوع والمقيد تصديرها من والى دولة الكويت مطالبا في الوقت نفسه المواطنين والمقيمين اخذ الاحتياطات اللازمة خلال موسم السفر حتى لا يقعوا تحت طائلة المساءلة القانونية.

كما طالب المواطنين والمقيمين بعدم جلب حقائب من الخارج لا تخصهم اذ يمكن ان يستغلوا من ضعفاء النفوس بتهريب مواد ممنوع دخولها البلاد ويقعوا تحت طائلة القانون.

وقال ان على الاسر التي تقضي عطلة الصيف بالخارج ان تلاحظ ابناءها الذين في سن المراهقة ومراقبتهم جيدا في الاماكن التي يرتادونها لان سموم المخدرات قد اصبحت منتشرة في جميع انحاء العالم وقد يستغلون من قبل اي كان لعملية تجربة تعاطي المخدرات.

وفيما يلي جدولين يوضح الاول منها كشفا بالبضائع الممنوع استيرادها فيما يتضمن الثاني كشفا بالبضائع التي لا تخضع للضريبة الجمركية او المعفاة منها.

ويذكر ان المواد المدرجة بالكشوف قابلة للتعديل

● ابراهيم الغانم

البضائع الممنوع استيرادها

اسم المنتج	السند القانوني
المطبوعات والمؤلفات المنافية للاخلاق او الداعية للثورة والعصيان	الامر الاميري المعمول به اعتبارا من ١٥ مايو ١٩٥١
الدراهم والاوزان والمقاييس المزيفة والباطلة	الامر الاميري المعمول به اعتبارا من ١٥ مايو ١٩٥١
الدقيق والحنطة	تعليمات جمركية ٨٨/٣
المشروب الخالي من الكحول والذي يشبه البيره طعما ورائحة	قرار وزير التجارة ٦٥/٧
الاجهزة المغناطيسية التي يدعى باستعمالها في العلاج الطبي او ما شابهها من الاجهزة التي لا تستند الى دليل علمي	قرار وزير الصحة ٦٦/٦٧
الدجاج الحي سواء برفقة المسافرين او باية وسيلة اخرى ويستثنى من ذلك الصيصان المسماه بعمر يوم واحد	تعليمات جمركية ٨٧
بذور الخشخاش والماريجوانا بكافة انواعه واشكاله	قرار وزير التجارة ٩٠/٣٦ تعليمات جمركية ٩٠/٢٠
محلول الفانيليا الكحولي	قرار وزير الصحة ٧١/٢١٧
مواد الالعاب النارية والبنادق الهوائية ام صجمه، المسدسات الهوائية	بلاغ جمركي رقم ٧٢/٥ قرار جمركي ٨/١/١ تعليمات جمركية ٩٤/٣٣ تعليمات جمركية ٩٤/٣٦ تعليمات جمركية ٩٧/٥٠
المواد الكيماوية المسيلة للدموع او التي تنبعث منها روائح كريهة مما هو معد للتداول في الاسواق لاغراض اللهو	قرار وزير المواصلات ٧٩/١٦
ا ـ جميع اشكال المستحضرات للمادتين التاليتين: OXPENISATINE AND RELATED PHENIFORMIN HYDROCHIORIDE ب ـ الاشكال الصيدلانية الخاصة بالاستعمال المهبلي لمركبات الاستروجينات المختلفة المبينة فيما يلي: VAGINAL PERPARATION SNYTHETIC - - OESTROGENA - DIETAY LSTIBESTROL - DLENESTROL - HEXESTROL	قرار وزير التجارة ٧٩/٦٢
الذخيرة الصجم المستخدمة للبنادق الهوائية او صجمه	قرار جمركي ٨١/٧
طير الباراكيت الكردنريان وحظر الاتجار به داخل الكويت	قرار جمركي ٨٢/١ تعميم جمركي ٨٣/٢
السلع التي ترد الى البلاد بكميات تجارية والمطبوع عليها صورة حضرة صاحب السمو امير البلاد او صورة ولي العهد او شعار الدولة	تعليمات جمركية ٨٩/٣٠
الملابس الشبيهة بملابس رجال القوة العسكرية وتمعماتها من رتب واوسمة وكتابات وعلامات	تعميم جمركي ٨٢/٢١ تعليمات جمركية ٩١/١٨
المشروبات الروحية	القانون رقم ٨٣/٩ في شأن المادة ٢٠٦ من قانون الجزاء ٦٠/١٦ تعليمات جمركية ٨٣/١٩
حلوى الاطفال التي تتخذ شكل السجائر والحلقة او في علب مشابهة لها	تعميم جمركي ٨٣/١٦
الملابس الشبيهة بملابس رجال قوة الشرطة مع استثناء بعض الشركات من المنع	تعليمات جمركية ٨٣/٩ تعليمات جمركية ٩٤/٧ تعليمات جمركية ٩١/٢٥ تعليمات جمركية ٩٤/٢٨ تعليمات جمركية ٩١/٣٦ تعليمات جمركية ٩٥/٦ تعليمات جمركية ٩٥/١٣ تعليمات جمركية ٩٧/٣٨
المركبات العسكرية والمدرعات	تعليمات جمركية ٨٣/١١ تعليمات جمركية ٩٥/٢٨
بعض المواد والمستحضرات المخدرة	القانون رقم ٨٣/٧٤ في شأن مكافحة المخدرات وتنظيم استعمالها والاتجار فيها تعليمات جمركية ٨٣/٢١ تعليمات جمركية ٨٣/٣٧ تعليمات جمركية ٨٤/٦ تعليمات جمركية ٨٧/١٠٦ تعليمات جمركية ٩٠/١٠
السلع والامتعة التي تحمل صور الانبياء وشعارات الانبياء	تعليمات جمركية ٨٤/٧ تعليمات جمركية ٨٧/٣١
السلع المصنوع عليها او المرسوم فوقها ما يمس الدين او يخدش الحياء العام	تعليمات جمركية ٨٤/٥ تعليمات جمركية ٩٢/٣٦ تعليمات جمركية ٩٣/٨

اسم المنتج	السند القانوني
اجهزة الهاتف المتنقل الكوردلس تلفون، بجميع انواعها والتي تزيد قوتها عن ٣٠٠ ملي وات	تعليمات جمركية ٨٦/٣١ بند اولا
اسطوانات الغاز بجميع انواعها واحجامها وملحقاتها المنظمات ويستثنى منها اسطوانات الغاز الصناعية وتكون شركة ناقلات النفط الكويتية هي الجهة الوحيدة المصرح لها باستيراد وتوزيع الاسطوانات	تعليمات جمركية ٨٦/١٣ تعليمات جمركية ٨٦/٢١ تعليمات جمركية ٨٦/٢٩
التبغ الممضوغ بكافة انواعه واشكاله	تعليمات جمركية ٨٦/٢٠
كافة انواع الطيور التي مصدرها افريقيا	تعليمات جمركية ٨٧/٩
بعض المؤثرات العقلية ومستحضراتها	القانون رقم ٨٧/٤٨ في شأن مكافحة المؤثرات العقلية وتنظيم استعمالها والاتجار بها تعليمات جمركية ٨٧/١٥ تعميم جمركي ٨٧/١١٠ تعليمات جمركية ٨٨/١ تعليمات جمركية ٨٨/٢٠ تعليمات جمركية ٩٠/٥ تعليمات جمركية ٩٢/١٦ تعليمات جمركية ٩٤/٤٧ تعليمات جمركية ٩٥/٤٢
اية سلعة او مطبوعات مدونا عليها ايات قرانية بداخل رسومات لحيوانات او غيرها من ذوات الارواح	تعليمات جمركية ٨٧/١١
المطبوعات والملصقات والهدايا ومواد الدعاية التي تحمل شعار دول مجلس التعاون	تعليمات جمركية ٨٧/٢٨
القرود والحيوانات المتوحشة	تعليمات جمركية ٨٩/٤٥
عدم قبول او اعتماد اي دفتر جمركي صادر من نادي الخليج المصري للسيارات والسياحة	تعليمات جمركية ٩١/٣
النقد العراقي	تعميم جمركي ٩١/٤
اوراق النقد الكويتي القديمة من الاصدار الثالث المسروقة من خزائن بنك الكويت المركزي	تعليمات جمركية ٩٧/٧
الاستكرات LABLE	كتاب وزارة التجارة والصناعة رقم ٧٧٦٢ في ٩٢/٣/١٧ وارد السجل العام ٧٧٦ في ٩٢/٣/١٨ تعليمات جمركية ٩٥/٣١
المركبات المستعملة التي مضى على صنعها خمس سنوات اعتبارا من سنة الصنع	تعليمات جمركية ٩٢/٣٠ تعليمات جمركية ٩٧/٤٥ تعليمات جمركية ٩٨/٦١
زيت الحبة السوداء ـ حبة البركة ـ ومنتجاتها	تعليمات جمركية ٩٣/١٧
برادات مياه الشرب ذات انابيب تبريد مطمورة داخل خزان الماء والاجهزة الشبيهة لها والتي تعمل بنفس الاسلوب	تعليمات جمركية ٩٤/٤٤ تعليمات جمركية ٩٧/٣٥
مادة الاسبست انابيب الاسبست الواح الاسبست جميع المواد الاخرى التي تدخل بتركيبها مادة الاسبست	تعليمات جمركية ٩٥/١٨ تعليمات جمركية ٩٥/٢٢
منتج NATUR SNTURELLJON FORMUIA	تعليمات جمركية ٩٥/٢٤
المبيدات الحشرية	تعليمات جمركية ٩٥/٤٥
غاز الاكسجين بنوعيه الصناعي والطبي الاجنبي دون الخليجي	تعليمات جمركية ٩٦/٤٠
اغطية غرف التفتيش (المنهولات) بمختلف انواعها واحجامها الاجنبي دون الخليجي	تعليمات جمركية ٩٦/٤٥
انابيب الصلب السوداء الملحومة من قياس ٦ بوصة الى ٤٨ بوصة قطر خارجي للفئة بمادة البيتومين وغير المغلفة منها الاجنبي دون الخليجي	تعليمات جمركية ٩٦/٧٨
[illegible] من الفترة ١٩٩٧/٧/١ والى ١٩٩٨/٧/٣١ ويستثنى من منع الاستيراد [illegible] الشركات التالية: ● الشركة الاسمنت الكويتية المتحدة ● الشركة الوطنية للاسمنت ● شركة بوبيان للاسمنت ● مصنع [illegible] للاسمنت	تعليمات جمركية ٩٨/٩ تعليمات جمركية ٩٨/٤ تعليمات جمركية ٩٩/٧ تعليمات جمركية ٩٧/١٠
[illegible]	تعليمات جمركية ٩٧/١٩
مادة CYCLAMATE [illegible]	[illegible]
[illegible]	تعليمات جمركية ٩٧/١٧
[illegible] ١٩٨١، ١٩٩١، ٢٠٠١ [illegible]	تعليمات جمركية ٩٧/٢٨
[illegible]	تعليمات جمركية رقم ٩٧/٤٩

البضائع التي لا تخضع للضريبة الجمركية أو المعفاة منها

اولا: المواد التي لا تخضع للضريبة الجمركية

اسم المنتج	السند القانوني
السفن والمراكب التي تسجل تحت العلم الكويتي للاغراض التجارية	المرسوم الاميري الصادر في ٨٠/٧/٥ في شأن تحديد المواد والبضائع غير الخاضعة الضريبة الجمركية
جميع انواع المواد الغذائية طازجة او محفوظة او مصنعة معلبة وغير معلبة وتشمل الاطعمة والاشربة والمواد اللازمة لتحضيرها	
الكتب المطبوعة والمجلات والجرائد وما شابهها مما لا يعتبر قرطاسية	
الاعلانات ومواد الدعاية والتي تحمل اسم المعلن على الا تكون للبيع	
المواشي والاغنام والجمال والطيور الداجنة الحية الخاصة بالاستهلاك الانساني	
جميع الاعلاف الحيوانية المستوردة للمواشي والدواجن دون غيرها من اضافات الاعلاف	
الطوابع البريدية والمالية الرسمية	
العملات الورقية والمعدنية ـ ما عدا الذهبية	
التربة والبذور والافراس والشتلات الزراعية	
السبائك الذهبية الخام	

ثانيا: المواد المعفاة من الضريبة الجمركية:

اسم المنتج	السند القانوني
الامتعة الشخصية للقادمين وفقا للقواعد التي يصدر بها قرار من الوزير	المادة السادسة من المرسوم بقانون رقم ٨٠/١٣ في شأن الجمارك المادة ٣٧ من قرار وزير المالية رقم ٩٠/٣ في شأن البيانات والانظمة الجمركية
عينات العرض في حدود القيمة التي يصدر بها قرار من الوزير وما يجاوز ذلك يمكن ادخاله البلاد لقاء تامين يعادل قيمة الضريبة الجمركية المستحقة عليها ـ بعد الحصول على تصريح من الجمارك يحدد مدة بقاء هذه العينات على ان يعاد اخراجها بعد انتهاء المدة المسموح بها والا استحقت عنها الضريبة الجمركية.	ـ المادة السادسة من المرسوم بقانون رقم ٨٠/١٣ في شأن الجمارك. ـ المادة ٣٧ من قرار وزير المالية رقم ٩٠/٣ في شأن البيانات والانظمة الجمركية. المادة السادسة من المرسوم بقانون رقم ٨٠/١٣ في شأن الجمارك.
قطع الغيار الواردة للبواخر والطائرات اذا اصيبت الياتها بعطب او خلل اثناء وجودها في موانئ الكويت البحرية والجوية متى كانت هذه القطع قد جلبت بقصد تركيبها او للاحتفاظ بها كاحتياطي لها وذلك بشرط المعاملة بالمثل.	المادة السادسة من المرسوم بقانون رقم ٨٠/١٣ في شأن الجمارك.
المواد والسلع والبضائع والثروات الزراعية والطبيعية المشمولة باتفاقيات دولية نافذة في الكويت بشأن تنظيم المبادلات التجارية وفي حدود ما نصت عليه تلك الاتفاقيات.	المادة السادسة من المرسوم بقانون رقم ٨٠/١٣ في شأن الجمارك.
جميع البضائع التي تخص بلدان اخرى وتفرغ في الموانئ والمطارات الكويتية بطريق الخطأ او الضرورة على ان يعاد تصديرها الى البلاد المشحونة اليها اصلا من الجهة الناقلة خلال فترة لا تتجاوز ستين يوما من تاريخ تفريغها في الكويت.	المادة السادسة من المرسوم بقانون رقم ٨٠/١٣ في شأن الجمارك.
ما يرد لاستعمال الجمعيات الخيرية وذات النفع العام والهيئات الرياضية في حدود اغراض الترخيص المسموح بها قانونا.	المادة الثامنة من المرسوم بقانون رقم ٨٠/١٣ في شأن الجمارك.
ما يرد للاستعمال الشخصي الى اعضاء السلكين الدبلوماسي والقنصلي غير الفخريين العاملين في الكويت والمقيدين في الجداول التي تصدرها وزارة الخارجية.	المادة الثامنة من المرسوم بقانون رقم ٨٠/١٣ في شأن الجمارك.
ما تستورده السفارات والمفوضيات والقنصليات للاستعمال الرسمي.	المادة الثامنة من المرسوم بقانون رقم ٨٠/١٣ في شأن الجمارك.
ما يرد للاستعمال الرسمي الى الهيئات والبعثات والوكالات الدولية التابعة لهيئة الامم المتحدة او الى المنظمات الدولية او الاقليمية المعترف بها من قبل دولة الكويت.	المادة الثامنة من المرسوم بقانون رقم ٨٠/١٣ في شأن الجمارك.
ما يرد للاستعمال الشخصي الى الموظفين الدوليين او غيرهم ممن يتمتعون بالحصانة بناء على اشعار من وزارة الخارجية.	المادة الثامنة من المرسوم بقانون رقم ٨٠/١٣ في شأن الجمارك.
مستوردات وكالة الانباء الكويتية.	المرسوم بقانون رقم ٧٦/٧٠ بانشاء الوكالة.
قطع الغيار اللازمة لتشغيل وصيانة السفن والمراكب الكويتية	تعليمات جمركية ٨٣/٢٢
الاجهزة والاليات والمستلزمات والمعدات العسكرية المستوردة لحساب وزارة الدفاع، وزارة الداخلية، الحرس الوطني، لجنة متابعة القرارات الامنية بمجلس الوزراء.	تعليمات جمركية ٨٦/٣٩ كتاب الادارات الجمركية بتاريخ ٩١/٥/٦م تعليمات جمركية ٩٦/٧٥
مستوردات مؤسسة الخليج للاستثمار	تعليمات جمركية ٨٨/١٤

اسم المنتج	السند القانوني
مادة الصدف المجروش المستوردة والتي تستخدم كعلف للحيوانات والدواجن.	تعليمات جمركية ٨٩/٢٢
الحجر المطحون (الكلس) والذي يستخدم فقط كعلف للحيوانات والدواجن.	تعليمات جمركية ٨٩/٣٤
النماذج الخاصة بوزارة الشؤون الاجتماعية والعمل.	كتاب الفتوى وارد ٢٢٤٨ في ٩٢/٩/١٤ كتاب للادارات ٩٢/٩/٢٣
مستوردات شركة البترول الوطنية والخاصة بتنفيذ مشاريع اصلاح واعادة تشغيل مصانع التكرير الثلاثة التابعة لها من الضريبة الجمركية.	تعليمات جمركية ٩٢/٢٣
نماذج البطاقات المدنية	تعليمات جمركية ٩٢/٢٥
زيوت التزييت بدول مجلس التعاون الخليجي	تعليمات جمركية ٩٢/٢٧
الافلام السينمائية المظهرة والجاهزة للعرض والشرطة الفيديو والافلام التي تحتوي على مواد سينمائية او تلفزيونية او اذاعية.	تعليمات جمركية ٩٣/٣٠
يرقات الاسماك والفسائل والشتلات الزراعية والنخيل والاشجار المعدة بطبيعتها للغرس.	تعليمات جمركية ٩٣/٣٩
مستوردات نادي التجديف والشراع الرياضي الكويتي	تعليمات جمركية ٩٣/٤١
حبيبات الذهب عيار ٩٩٩، ٢٤ قيراطا ٢٢.٦٦ قيراطا ٨٧.٥٪ ٢١ قيراطا ١٨٪٧٥ قيراطا.	تعليمات جمركية ٩٤/٥
اعفاء البضائع التي يتم خروجها من البلاد للتصليح والاعادة عند اعادة ورودها وخضوع قطع الغيار للضريبة الجمركية.	تعليمات جمركية ٩٤/٣٢
السبائك الذهبية الخام ذات الحجم الصغير والتي ترد ملساء بدون حلق او اطار او رسومات وكتابات وليست معدة بطبيعتها للاستعمال في شكلها الحالي ـ اما السبائك الذهبية التي تتخذ شكل الحجم الصغير بعضها يكون له اطار وحلق للاعلى والبعض له اطار دون حلق والبعض الاخر له حلق للاعلى وبدون اطار والتي تكون على شكل بيضاوي او مستطيل او سداسي مع وجود صور او احرف او رسومات منقوشة على السبيكة او تكون ملساء بدون رسومات والتي قد يصل وزنها من غرام واحد الى مائة غرام فانها تخضع للضريبة الجمركية.	تعليمات جمركية ٩٤/٣٥ تعليمات جمركية ٩٦/٩٠
تذاكر السفر وليبلات الامتعة المطبوعة	تعليمات جمركية ٩٥/٩
الادوات والاجهزة التاهيلية والتعويضية اللازمة للاشخاص المعوقين	تعليمات جمركية ٩٦/٥٦
مستوردات النادي الكويتي الرياضي للمعاقين	تعليمات جمركية ٩٦/٧٣
اغذية الاطفال الخدج ماركة NATRINON اغذية الاطفال ماركة بدياشور، شراب الاطفال ماركة الكومبلان	تعليمات جمركية ٩٧/٦ تعليمات جمركية ٩٧/١٢
مستوردات النادي الكويتي الرياضي للسيارات والدراجات الالية	تعليمات جمركية رقم ٩٧/٤٧
مستوردات الشركة العربية البحرية لنقل البترول	القانون رقم ٧٢/٤٧ تعليمات جمركية رقم ٩٨/١٥
المنتجات الصناعية السورية الواردة للبلاد من الضريبة الجمركية والرسوم ذات الاثر المماثل باستثناء ما يلي: ١ ـ اغطية الفونت الخاصة بمنتجات المجاري (اغطية غرف التفتيش ـ المنهولات) ٢ ـ انابيب الصلب السوداء الملحومة من قياس ٦ بوصة ٣ ـ غاز الاوكسجين الطبي.	اتفاق للتعاون التجاري والاقتصادي بين دولة الكويت والجمهورية العربية السورية بتاريخ ١٩٩١/١٢/١٧. تعليمات جمركية رقم ٤٣ لسنة ٩٨
مستوردات الجمعية التعاونية الحرفية للسدو من المشغولات الجلدية المضافة لمنتجات السدو	المادة ٣٩ من المرسوم بقانون رقم ٩٧/٢٤ تعليمات جمركية رقم ٤٧ لسنة ٩٨
المنتجات الصناعية اللبنانية الواردة بالقائمة (أ) من التعليمات الجمركية رقم ١٣ لسنة ٩٩ وذلك من الضريبة الجمركية اعفاء كاملا. تخفيض الضريبة الجمركية الرسوم ذات الاثر المماثل على باقي المنتجات الصناعية لكلا البلدين بنسبة ٢٥٪ سنوية اعتبارا من ٩٩/٧/١ وتعفى اعفاء كاملا بحلول عام ٢٠٠٣ ميلادي.	اتفاق التعاون التجاري والاقتصادي بين دولة الكويت والجمهورية اللبنانية بتاريخ ١٩٩٦/١/١٠. تعليمات جمركية رقم ١٣ لسنة ٩٩

بسبب المعوقات والروتين والمنافسة

اليوسفي: الكويت فقدت مركزها في مجال إعادة التصدير ولن تستعيده

بطاقة دخول التجار تحمينا من الروتين وأمن الدولة والاشتباه

الانفتاح الاقتصادي ليس شعارا نردده ولكن قرارات وقوانين جريئة

كتبت نورة العليان:

يعاني سوق الاجهزة الالكترونية في الكويت كسادا واضحا خصوصا بعد انتشار «الانترنت» وتوجه الكثيرين الى هذا العالم الجديد ويقول نائب رئيس مجلس الادارة في اتحاد وكلاء الاجهزة الالكترونية عادل اليوسفي ان السوق الكويتي يعاني من العديد من المعوقات والروتين

المقيم مطالبا باستخراج بطاقة خاصة للتجار الاجانب الراغبين بزيارة الكويت وتسهيل حركتهم التجارية.

وطالب اليوسفي في لقاء مع «القبس» الكويت بتسريع خطواتها البطيئة مقارنة بالدول الاخرى متسائلا عن اسباب ابتعاد المسؤولين عن احوال التجارة وعدم تفهم الاوضاع التجارية والاقتصادية.

وتمنى من وزير التجارة الجديد عبدالوهاب الوزان ان يحاول حل مشاكل وزارة الشؤون المكملة للشؤون التجارية.

وفيما يلي نص اللقاء:

«استنساخ» الوزان قد يحل مشكلة ربط الشؤون بالتجارة!

■ بعض مسؤولي الوزارات ليس لديهم نظرة مستقبلية ■ معظم مسؤولي المشتريات «متمصلحون»

● كيف ترى سوق الاجهزة الالكترونية في الكويت حاليا؟

- بلا شك ان هناك كسادا واضحا في هذا السوق وفي مجالات معينة اكثر من غيرها، اما في مجال الاتصالات فالكساد اقل من غيره بسبب الاقبال على اجهزتها وبالنسبة للالكترونيات الاخرى فانا اعتقد ان فرص تسويقها اصبحت محدودة وتطورها بطيء مع دخول الانترنت ولذلك فان الالكترونيات تنقسم الى نوعين الاول يشهد زيادة في المبيعات والثاني يشهد تراجعا.

وقال اليوسفي: ان السوق متشبع واسعار [illegible] الاجهزة في تدني [illegible] فهي بازدياد ومن هنا نقول ان سوق الاجهزة الالكترونية في تفاوت ويعاني ركودا في مجالات عدة وعكس اخرى.

تتدنى وقل الناس يشترونها وقلت من سوقنا فان اليابان وهي المصدرة لنا مجبرة على تخفيض الاسعار حتى لو خسرت وهذا الامر طبعا يعتمد على الناس وما يشترونه، وبالطبع هناك عدة بدائل وليس بديلا واحدا نتحكم فيه فالالكترونيات لها عدة وكلاء ودول عديدة تصنع وهناك تفاوت كبير في الاسعار.

إعادة التصدير

● وبالنسبة للبضائع الا تتجهون الى اعادة تصديرها؟

- نتمنى ذلك ولكن الكويت فقدت [illegible]

تأثير الين

● انخفاض وارتفاع الين مقابل الدولار كيف ترى تأثيره على استيراد الاجهزة ومبيعاتها في السوق المحلي؟

- لاشك ان لذلك تأثيرا كبيرا، والشركات المصدرة لا تستطيع ترويج بضاعتها بالكمية التي تريدها لا بد ان تخفض الاسعار لتحقيق هدفها ونحن كذلك بطبيعة الحال والقاعدة المسيطرة على السوق هي ان النوعية والجودة تفرضان نفسيهما [illegible]

[illegible]

الانفتاح الاقتصادي

● كيف ترى الانفتاح الاقتصادي في الكويت [illegible]

[illegible] تعطي خمس سنوات فاكثر، فالانفتاح الاقتصادي ليس مجرد شعار نردده، ولكن يحتاج الى قوانين

التركيبها من قبل عدة جهات ودول فلا اسم ولا نوع في البداية، نؤكد على اهمية انتشار هذه البضائع واذا لم

■ مشاكل الشؤون كثيرة وقوانينها بخصوص العمالة معطلة للتجارة

وقرارات جريئة تجذب التاجر الى الكويت والعمل فيها.

الاستثمار الاجنبي

● ماذا يعني لك دخول مؤيدي الاستثمار الاجنبي في الكويت؟

- اي رجل يدخل في مطار الكويت فهو يحرك اقتصاد البلد حتى لو كان المطعم فهو يحرك اقتصاد البلد ونحن ننظر للاستفادة الجزئية ولا نحاول ان ننظر للاستفادة الكلية وللاسف بعض المسؤولين في الوزارات ليس لديهم النظرة المستقبلية وليس لهم الادراك الكامل وعلى

سبيل المثال يوجد شخصية مهمة من كبار المسؤولين في الدولة عندما حضر افتتاح معرض الالكترونيات في ارض المعارض [illegible]

[illegible]

اليابان وكنت مع مسؤول ناشيونال على الغداء وبعدها اجل الدعوة الى العشاء وعندما جاء علق عن سبب تاجيله الموعد بان وفدا اماراتيا يتكون من رؤساء ومديري من عدة هيئات من دولة الامارات جاءوا للتعاون وبالطبع كانوا كخلية النحل كل نحلة لها مكان وعندها المخطط ودراسة للجهة التي تريد مقابلتها وايضا مدراء جبل علي كانوا يسالون اليابانيين ماذا تتوقعون او تريدون من جبل علي بعد ١٠ سنوات حتى ننجزه خلال سنة او سنتين لذا المنافسة بالعقول وليست بالبضائع لان العقل هو الذي يوفر المادة والبضائع وتحريك الاقتصاد.

الوزارة الجديدة

● ماذا تتوقعون من الوزارة الجديدة؟

- للاسف الوزراء السابقون لم ينجزوا او بالاحرى لم يعطوا الفرصة لكي ينجزوا والسبب الفترة القصيرة التي يقضونها في مناصبهم الوزارية، ونطلب من الحكومة ككل ان تكون لديها رؤية اقتصادية متكاملة وليست بناء على وزير فقط.

التجارة والشؤون

● كيف ترى ربط وزارتي التجارة والشؤون تحت مظلة وزير واحد؟

- هناك ايجابية وسلبية، فالجانب الايجابي ان الوزارتين مرتبطتان اما المشاكل التي اعاني منها في الشؤون من ناحية العمالة وذلك عندما احضرت اليوم واحدا وبعد اسبوع وجدته لا يصلح وتكون الاقامة قد عملت، اضطر لان اضعه على الماشي لمدة سنتين واتحمل مسؤوليته مع العلم انه بإمكان شخص ثاني ان يحول اقامته ويتحمل المسؤولية لذا لماذا لا تكون عندنا ناس مفكرة تفيد المجتمع وليست مرتبطة بقوانين الشؤون، ولماذا لا تاخذ الحكومة ١/٤ قيمة للتذكرة ذهابا وايابا لاقل من سنتين بدلا من اقامته سنتين دون فائدة ويكون حاجز رقم عمالة عندي.

لقاء مع الوزير

● هل هناك فكرة ستطرح من قبل التجارة في لقائهم المقبل مع الوزير؟

- سبق ان قلت ان تولي الوزارتين هذه فيها فائدة ولعل مشاكل الشؤون كبيرة فاذا وضعنا التجارة مع الشؤون سيقلل حركة الوزير عشرة خطوات يخطيها بخطوتين فمشاكل الشؤون ليست سهلة وهي مشاكل متراكمة والتخبطات التي حدثت في السنوات الماضية ستكون عبئا على الوزير لذا الميزة انهم مترابطون والسلبية ان واحدة منهما كبيرة جدا مثل الكنيسة يمكن ويمكن لا يقدر ان يعمل شيئا في التجارة لان كل وقته سيكون في حل مواضيع الشؤون لان التجارة حلولها بسيطة وقوانينها واضحة ومرتبطة

لكل التجار والمواطنين الذين لديهم رخص ومحلات تجارية.

فاي قرار يتخذ سوف يكون له ردة فعل قوية من شريحة من الناس بعضها ايجابي وبعضها سلبي لذا لا يمكن ان ترضى الطرفين فالشؤون مشاكلها حساسة، واذا عبدالوهاب الوزان استنسخ شخصا آخر منه وعنده وقت يوضعه في المكان الآخر هذا ممتاز لان عنده عقلية كبيرة ومتفتحة، واحب ان اقول الله يعينه على المشاكل التي سوف يواجهها من خلال الوزارتين.

■ الوزراء السابقون لم ينجزوا شيئا بسبب فترة توليهم القصيرة

العلاقة بالموزعين

● ما العلاقة التي تحكم الشركة الام بالموزعين بالنسبة للإعلانات؟

- تختلف من وكالة الى اخرى وبشكل عام عادة الشركات لا تفرض عليك هذا الامر فعند انتعاش السوق فإن الشركة تصرف ١ في المائة من المبيعات للإعلانات ويمكن ان تساهم ١/٢ في المائة او مبلغ معين وهذا ينطبق على العديد من الشركات فتفرض

عليها نسبة معينة لا تتعدى الواحد في المائة من المبيعات وليس من الربحية، اليوم الوضع تغير والسوق تغير والمصاريف ارتفعت ولكن بالامكان الإعلان باقل الاسعار، وتصل الى اكبر عدد من الناس فيعتمد على البضاعة الجيدة والمنتج الجيد ولا بد من ترويج حملة اعلامية وهي بالعادة تكون ١ في المائة الى ١/٢ في المائة تصرف على الدعاية والإعلان.

كتالوجات المنازل

● هل يوجد نشاط حديث لشركة اليوسفي؟

- بدأنا خطوة جديدة قبل شهر بانشاء معرض لنوك مكتبية وقرطاسية مقره السالمية واسميناه «اوفس ون سوبر ستور» والطابع العام له هو تجهيز مكاتب صغيرة تلبي جميع الاحتياجات، ميزة هذا المشروع وجود كتالوجات موضحة السعر والنوعية وتتم عن طريق توصيل المنازل، واحب ان اضيف حول المشكلة التي تعاني منها جميع الشركات وهي

مشكلة مسؤول المشتريات انا لا اطعن بامانة احد ولكن مسؤول المشتريات في اي شركة معينة دائما ينظر اليه انه يمكن ان يتمصلح من نسب وعمولات لعدم وضوح الاسعار، فلذا اي معرض يضع داخل الكتالوجات الاسعار سوف يقرر موظف المشتريات بان يحصل اقل سعر بطريقة لا يمكن التشكيك بامانته.

تاليف الكتب

● يقال انك مؤلف كتب عن الكويت؟

- بالفعل الفت كتابين الاول «البرهان» والآخر «الكويت حرة» والآن انا بصدد اصدار كتاب ثالث «البراهين» ويتضمن تلخيصا وصورا للاحداث في الغزو، وايضا الاضرار التي الحقها بالكويت، والدراسات التي استنتجت من خلالها ارقاما عن خسارة الكويت والعراق ايضا خسارتها بالحرب مع الكويت وايران وايضا الدول المجاورة والتي تضررت بالسياحة وتحويل العملات لذا استخلص هذا الكتاب من ضمن ١٢٠ بحثا داخليا وخارجيا من الامم المتحدة فقمنا بتلخيصها وتقديمها بشكل كتيب مترجم بعدة لغات موجود في سفاراتنا لان المشكلة هي ان الناس تسمع عن التعويضات دون معرفة ما هي التعويضات.

١٨٩ بليون دولار حجم اضرار الغزو قيمتها السوقية ٥٣ بليونا في عام ٢٠٠٠

قال عادل اليوسفي ان التعويضات التي تطالب بها الكويت عن اضرار الغزو العراقي عليها تبلغ ١٨٩ بليون دولار، مشيرا الى ان ما قبلته الامم المتحدة حتى الآن لا يتعدى ٣ في المائة منها وتقع تحت البند أ وب وجزء من جـ.

واشار الى ان مطالبات الدوائر الحكومية والشركات والتي تقع تحت الفئة لم يقبل منها شيء حتى الآن.

وبين ان دراسة اجراها حول التعويضات تقول ان التعويضات البالغة قيمتها ١٨٩ بليون دولار الآن قيمتها السوقية ٥٣ بليون دولار في عام ٢٠٠٠ اي ان الخسارة تعادل الثلثين.

وقال ان دينار اليوم غير دينار عام ٩٠ فلا يعقل ان اطالب بدينار في عام ٩٠ والبضه ٣٠٠ فلس.

واشار الى ان دراسته حول التعويضات ستوضح للعراقيين انها اي التعويضات لم تكن حكما جائرا عليهم.

مزيد من التقدم في أرباح البنك في النصف الأول من عام ١٩٩٩

يسر بنك الكويت والشرق الأوسط أن يعلن النتائج المالية (غير المدققة) للشهور الستة المنتهية في ٣٠ يونيو ١٩٩٩ وهي كما يلي:

	30يونيو1999	30يونيو1998	نسبة التغيير
الأرباح التشغيلية	7,789	7,295	6.77%
صافي الأرباح	7,335	5,748	27.61%
العائد على الأصول	1.61%	1.44%	
معدل كفاية رأس المال	31.11%	27.75%	
العائد على حقوق المساهمين	11.54%	9.27%	
ربحية السهم	5 فلس	4 فلس	

الأوسط
BKME
منذ عام ١٩٤١

إعلان

يسر شركة التمدين العقارية بصفتها مدير صندوق الإستثمار العقاري ان تعلن للسادة مالكي وحدات الصندوق عن توزيع الأرباح الربع سنوية وهي عن الفترة:

١/٤/٩٩ وحتى ٣٠/٦/٩٩
بواقع (٢٥ ,٧٪) سنوياً

وسوف يتم توزيع ارباح السادة المساهمين بواقع (١٢٥ ,١٨) فلس لكل وحدة عن الثلاثة أشهر والمسجلين بسجلات الصندوق حتى نهاية دوام الأربعاء الموافق ١٩٩٩/٨/٤، على ان يتم توزيع الأرباح إعتبارا من صباح يوم الثلاثاء الموافق ١٩٩٩/٨/١٠، إلى حساب مالكي الوحدات مباشرة وعلى أرقام حساباتهم في البنوك ومن لم يزودنا برقم حسابه و إسم البنك فعليه مراجعة مكتب الأسهم (أنور القطامي وشركاه) لتزويدهم برقم حسابه او إرساله عن طريق الفاكس رقم ٢٤٣٨٤٥١.

شركة التمدين العقارية
Tamdeen Real Estate Company

انفصال ميازاوا بسمرز أثار مخاوف تدخل مشترك

الدولار يشهد أول انتعاش حقيقي منذ ٣ اسابيع

● الانتعاش الكبير للدولار ظاهر على الشاشة الالكترونية في سوق طوكيو للصرف الاجنبي فيما انشغل المتداولون بمعاملاتهم (ا ف ب)

لندن - طوكيو - رويترز - سجل الدولار امس اول انتعاش حقيقي له منذ ثلاثة اسابيع تعرض فيها لضغوط لا مواته فيها بعد ما ذكر مسؤولون يابانيون واميركيون انهم بحثوا قضايا اسعار الصرف مما اثار احتمال حدوث تدخل مشترك.

قلق اميركي

وكان مسؤولو وزارة المالية اليابانية حرصوا منذ فتح التعامل في اسواق الصرف على ايضاح ان الولايات المتحدة الاميركية قلقة للهبوط السريع للدولار.

وارتفع الدولار نحو ١.٥ في المائة الى ١١٥.٥٢ ينا تقريبا بعد هبوطه الى ١١٢.٨٠ ينا الاثنين في ادنى مستوياته مقابل العملة اليابانية منذ اكثر من خمسة اشهر.

وقال كيتشي ميازاوا وزير المالية باليابان انه هاتف لورانس سمرز وزير الخزانة الاميركي امس، واتفق الاثنان على مواصلة تبادل وجهات النظر عن قرب حول اسواق النقد الاجنبي وان التحركات السريعة في سوق العملات ليست ايجابية.

اتجاهات العملات

وقال ميازاوا في بيان انه وسمرز ناقشا اقتصادات البلدين ومن ذلك اتجاهات اسواق العملة.

واتفقا ايضا على مواصلة المشاورات بين نوابهما التي جرت في الاسابيع الاخيرة بشأن هذه المسائل.

وسجل الدولار في المعاملات الاوروبية المبكرة ١١٥.٥٥ ينا مقارنة مع ١١٤.٦٠٥ ينات.

تجاهل القلق الاميركي

وفي طوكيو تجاهلت سوق الصرف في بادئ الامر ما اثاره مسؤولون يابانيون عن القلق الاميركي حيال الهبوط الحاد للدولار لكنها لقيت بعد ذلك دعما في تصريحات ميازاوا ليرتفع الدولار الى ١١٥.٢٨/١١٥.٣٨ ينا مقارنة مع ١١٤.٠٢/١١٤.٠٥ ينا في اواخر المعاملات الاوروبية السابقة.

استقرار اليورو

وعلى صعيد اليورو فلم يطرأ اي تغيير عليه واستقر عند ١.٠٦٥٦/١.٠٦٥٩ دولار في لندن في حين سجل ١.٠٦٥١/١.٠٦٥٦ دولار في اواخر معاملات طوكيو مقارنة مع ١.٠٦٧٧/١.٠٦٨٠ دولار.

ارتفاع التضخم

من جهة اخرى كان سعر صرف الجنيه الاسترليني مستقرا مقابل الدولار واليورو في المعاملات الصباحية في اوروبا وظل محصورا دون ١.٠٧ دولار.

وقالت مؤسسة هاليفاكس الليلة قبل الماضية ان معدل التضخم لاسعار المساكن في بريطانيا ارتفع بمعدل سنوي الى ٨.٢ في المائة في يوليو وهو اعلى مستوى له منذ عامين ونصف.

وفي احدى مراحل التداول بلغ الاسترليني ١.٦١٥٤/١.٦١٦٤ دولار بالمقارنة مع ١.٦١٤٤/١.٦١٥٤ دولار في اواخر المعاملات الاوروبية امس الاول.

وبلغ اليورو الاوروبي ٦٥.٩٢/٦٥.٩٨ بنسا بالمقارنة مع ٦٦.٠٥/٦٦.١١ دولارا.

أميركا تلتزم الصمت حيال التدخل

واشنطن - رويترز - قالت المتحدثة باسم وزير الخزانة الاميركي لورنس سمرز امس ان سمرز بحث التحركات في سوق الصرف الاجنبي في الآونة الاخيرة خلال محادثة هاتفية مع نظيره الياباني وان الوزيرين اتفقا على استمرار التشاور فيما بينهما. ولكنها رفضت الافصاح عما اذا كان سمرز بحث مع كيتشي ميازاوا وزير المالية الياباني امكان حدوث تدخل اميركي ياباني مشترك في السوق المفتوحة للحد من ارتفاع الين.

واضافت المتحدثة ان سمرز وميازاوا ناقشا «الاوضاع الاقتصادية الراهنة في الولايات المتحدة واليابان بما في ذلك التطورات الاخيرة في اسواق الصرف».

واستطردت «واتفقا على ان يواصل نائباهما المناقشات التي بدأت خلال الاسابيع القليلة الماضية وان يظلا على اتصال وثيق بشأن هذه الامور».

وسئلت ان كان الوزيران بحثا التدخل الاميركي الياباني المشترك فقالت «البيان يتحدث عن نفسه لا يوجد ما اضيفه».

وتحاول طوكيو منع الين من الارتفاع امام الدولار لانه سيجعل الصادرات اليابانية عالية السعر في الخارج وهو ما قد يؤدي بدوره الى الاضرار بانتعاش الاقتصاد الياباني الذي يعاني ركودا.

اقبال ياباني على الشراء يدعم الذهب

هونغ كونغ - لندن - زيورخ - رويترز - ارتفعت اسعار الذهب في نهاية التعامل في هونغ كونغ امس بالمقارنة مع مستوياتها عند الاغلاق في نيويورك يوم الاثنين بعد اقبال مستثمرين يابانيين على الشراء [illegible] ارتفاع حاد للين مقابل الدولار.

وأغلق الذهب على ٢٥٥.٩٠/٢٥٦.١٠ دولارا للاوقية مقارنة مع ٢٥٤.٩٠/٢٥٥.٤٠ دولارا للاوقية عند الاغلاق السابق في نيويورك.

وتحدد سعر الذهب في جلسة القطع الصباحي في لندن على [illegible] دولارا للاوقية بالمقارنة مع ٢٥٥.٣٥ دولارا في جلسة القطع المسائية السابقة.

وفتح الذهب في زيورخ على ارتفاع مسجلا ٢٥٥.٢٥/٢٥٥.٧٥ دولارا للاوقية.

المعادن البيضاء

من جهة اخرى اتجهت الفضة [illegible] نيويورك على ٥.٣٦/٥.٣٨ دولارات للاوقية.

وارتفع البلاتين قليلا الى ٣٤٧.٠٠/٣٤٩.٠٠ دولارا للاوقية من ٣٤٦.٠٠/٣٤٨.٠٠ دولارا.

كما ارتفع البلاديوم الى [illegible] دولارا للاوقية [illegible] ٢٢٩.٢٥/٢٣٤.٢٥ دولارا.

الاقتصاد الاميركي القوي يدخل الالفية الثالثة سالما

واشنطن - رويترز - تدلف الولايات المتحدة قائدة النمو الاقتصادي العالمي الى العام الجديد بسلاسة رغم مخاوف من حدوث مشاكل الكترونية قد تنجم عن عجز انظمة الكمبيوتر قراءة الصفرين الاخيرين لسنة ٢٠٠٠.

ويتوقع خبراء ان يدخل الاقتصاد الاميركي القوي الى الالفية الثالثة سالما بل ان البعض يتوقع اكتسابه مزيدا من الحيوية.

شرارة كساد

ولكن قلة من المتشائمين تخشى ان تسهم مشاكل مثل انقطاع التيار الكهربائي او توقف مصانع مكدسة بمحتفلين بالعام الجديد او اختناقات مرورية ناجمة عن تعطل الاشارات الالكترونية في اشعال شرارة كساد، بيد ان الاغلبية لا تولي اهمية لهذه الهواجس وتقول ان الازدهار لن ينتهي.

قال كارل تاننبوم الاقتصادي ببنك لاسال في شيكاغو «من المؤكد تقريبا اننا نشهد بعض الاعطال ولكنها ستكون حوادث منعزلة».

بل ان محللين كثيرين يعتقدون ان المخاوف من وقوع مشاكل اذا عجزت اجهزة الكمبيوتر عن قراءة الرقم ٢٠٠٠ وتوقفت عن اداء مهامها قد زادت من قوة اقتصاد الولايات المتحدة لان مؤسسات استأجرت خبراء للفحص وتأكيد كفاءة انظمتها الالكترونية وفي الوقت نفسه اضافت الى ما لديها من معدات الطوارئ التي قد يحتاجها المستهلك.

صيانة الانظمة القديمة

ويرى الاستشاري الاقتصادي جويل ناروف ان عمليات صيانة انظمة الكمبيوتر القديمة يمكن ان تحقق منافع للاقتصاد في صورة مكاسب انتاجية.

قال ان شركات كثيرة انتهزت فرصة تأمين انظمتها ضد اي اعطال محتملة في العام الجديد وقررت شراء معدات حديثة مما اثار طفرة شرائية.

ويعتقد ناروف ان الربع الاول من عام ٢٠٠٠ قد يشهد ضعفا مصطنعا ولكنه تنبأ بنمو نشط في بقية العام، قال «اعتقد ان هناك فرصة قوية بان ننهي السنة بنمو في اجمالي الناتج المحلي يتراوح من ٢.٥ الى ٣.٥ في المائة، وحتى بهشاشة الربع الاول فان الاقتصاد سيكون قويا».

حقق اقتصاد الولايات المتحدة نموا مقداره ٣.٩ في المائة عام ٩٨ ويتوقع محللون ان يحقق النسبة نفسها عام ٩٩.

كوارث صغيرة

غير ان المتشائمين ومنهم ادوارد يارديني كبير الاقتصاديين بمؤسسة دويتش مورغان غرنفل في نيويورك يشكلون قلة في توقع مشاكل.

قال «هاجسي الرئيسي هو سلسلة الامداد العالمية، ستحدث كوارث صغيرة في انحاء متفرقة من العالم يمكن ان تتراكم في مشاكل كبرى».

واعرب عن قلقه من عدم استعداد الاعمال الصغيرة التي تشكل ٤٥ في المائة من اجمالي الناتج المحلي الاميركي، وقال ان مشاكل هذه الاعمال ستسبب اضرارا للموردين والمستهلكين مما يحدث هزة في الاقتصاد، ونتيجة لهذا سيحدث كساد في العام المقبل كما يقول يارديني.

غير ان اقتصاديين كثيرين يتوقعون ان يكون تأثير اي تباطؤ في الاقتصاد نتيجة لمشكلة عام ٢٠٠٠ الالكترونية محدودا مثلما حدث في العام الماضي بسبب ازمة شركة جنرال موتورز او توقف الحكومة عن العمل عام ٩٦ بسبب امتناع الكونغرس عن اقرار الميزانية.

ولكنهم يتوقعون اقتصادا قويا في الربع الاخير من ٩٩ بسبب طفرة تخزينية وشرائية للاجهزة والمعدات تحسبا لاي مشاكل الكترونية في العام المقبل.

جهاز متعدد الاغراض من توشيبا

● عرضت شركة توشيبا اليابانية للالكترونيات امس جهازا متعدد الاغراض يشغل كل اسطوانات مدمجة واسطوانات فيديو رقمية. وسوف تطرح الشركة الجهاز الجديد في الاسواق خلال الشهر المقبل بسعر يصل الى ٦٠ الف ين (٥٠٠ دولار) (ا ف ب)

تكنولوجيا المعلومات القطاع الاكثر جذبا
الهند تعاني من استنزاف الكفاءات البشرية

نيودلهي - [illegible] - ذكرت دراسة اعدها معهد الاعمال السويسري ونشرت بنيودلهي امس ان الهند اصبحت تحتل المرتبة الثالثة على مستوى العالم من بين ٣٤ دولة تتعرض لاستنزاف العقول ولمساعي الدول المتقدمة للحصول على افضل الكوادر البشرية الماهرة فيها.

وقالت الدراسة ان اكثر من ستة من كل عشرة من الفنيين والخبراء الهنود في طريقهم للهجرة الى الغرب للحصول على وظائف افضل، مشيرة الى اغراءات المرتبات العالية والتكنولوجيا المتقدمة وظروف الحياة المريحة السائدة في الدول الغربية كعوامل جذب للخبرات الماهرة من الهند وغيرها من الدول النامية.

واوضحت الدراسة ان مجال تكنولوجيا المعلومات هو القطاع الاكثر اجتذابا للعقول والخبرات الرفيعة من الدول النامية الى الدول المتقدمة كما انه اكثر قطاع من ناحية الاجور.

غير ان الدراسة حذرت من ان هذا القطاع الذي يشهد حاليا طلبا كبيرا على مبرمجي الكمبيوتر بسبب مشكلة الصفرين قد يصبح بعد حل هذه المشكلة في غضون ستة اشهر طاردا لعدد كبير من مبرمجي وخبراء الكمبيوتر الذين توجهوا الى الغرب من الهند للمشاركة في حل هذه المشكلة مدفوعين بارتفاع الرواتب المغرية التي يحصلون عليها.

ارتفاع أسعار القرنفل يخفف أعباء اقتصاد جزر القمر

موروني - رويترز - قال مسؤولون صناعيون والتجاريون امس ان زيادة حادة في الاسعار العالمية للقرنفل تقدم بصيص امل لاقتصاد جزر القمر المتعثر.

ويقول محللون ان اقتصاد جزر القمر يحتاج هذا الدخل بشدة بعدما عانى [illegible] ازمة انفصالية طويلة الامد وركود في السياحة تفاقم [illegible] هذا العام [illegible].

فوضى سياسية

[illegible]

هذا العام من نحو ١١٥٠ دولارا قبل عام.

وفي ظل الطلب المرتفع ادى نقص محلي الى زيادة السعر بدرجة اكبر في جزر القمر الى نحو ٤٤٠٠ دولارات للكيلوغرام من ١٣٠٠ دولار العام الماضي. [illegible]

[illegible]

[illegible]

«ياهو» تبحث شراء «اكسايت ات هوم»

[illegible]

فشل «وول ستريت» بالحفاظ على انتعاشها أثّر سلبا
تداول صيفي ضعيف في البورصات الأوروبية

■ اقبال على اسهم البنوك يدعم «هانغ سنغ»

لندن - طوكيو - رويترز - تراجعت اسواق الاسهم الاوروبية امس بعد فشل وول ستريت في الحفاظ على انتعاشها امس الاول.

تداول صيفي

واقفل مؤشر داو جونز بانخفاض تسع نقاط الى ١٠٦٤٦ نقطة مع تركز انتباه المستثمرين على اجتماع لجنة السوق المفتوحة في مجلس الاحتياطي الاتحادي «البنك المركزي الاميركي» المقبل في ٢٤ من اغسطس الجاري. وتأثرت الاسواق الاوروبية ايضا بضعف حركة التداول الصيفية فضلا عن المخاوف بشأن اسعار الفائدة.

ارباح الشركات

وانخفض مؤشر فاينتشال تايمز للاسهم البريطانية الممتازة في المعاملات الصباحية في بورصة لندن للاوراق المالية متأثرا بهبوط مؤشر داو جونز الصناعي.

وقال متعاملون ان احدث موجة من تقارير ارباح الشركات للنصف الاول من العام لم تسفر عن مفاجآت.

وجاء الهبوط المبكر في اعقاب انتعاش خلال الجلستين السابقتين ارتفع فيهما مؤشر فاينتشال تايمز/١٠٠، ١٧١ نقطة من ادنى مستوى له منذ اربعة اشهر يوم الخميس الماضي.

وانخفض المؤشر ٤٢.١ نقطة اي بنسبة ٠.٦٧ في المائة إلى ٦٢٤٦.٢ نقطة.

وفي فرانكفورت انخفض مؤشر داكس المؤلف من ٣٠ سهما ٥١.٨٥ نقطة اي بنسبة ١.٠١ في المائة إلى ٥٠٧٧.٦٥ نقطة.

كما هبط مؤشر كاك في باريس والمؤلف من ٤٠ سهما ممتازا ٣٣.٨٧ نقطة اي بنسبة ٠.٧٧ في المائة إلى ٤٣٤٤ نقطة.

ارتياح لارتفاع الدولار

وانهت الاسهم اليابانية الممتازة جلسة التعاملات في بورصة طوكيو مرتفعة بعد ان انخفضت معظم اليوم مع شعور السوق ببعض الارتياح من هبوط الين اواخر التعامل مقابل الدولار.

وقال نوريكو ايري خبير السوق في مؤسسة فوجي للاوراق المالية «توقف صعود الين كان عامل دعم للسوق ولاسيما اسهم شركات التكنولوجيا الموجهة للتصدير».

وانهى مؤشر نيكي القياسي المؤلف من ٢٢٥ سهما يابانيا ممتازا التعاملات مرتفعا ١٤٤.٢٣ نقطة اي بنسبة ٠.٨١ في المائة عند ١٧٩٦٩.٩٣ نقطة.

وارتفعت العقود الآجلة للمؤشر لشهر سبتمبر ٧٠ نقطة إلى ١٧٩٣٠ نقطة.

موجة شراء

وارتفعت اسعار الاسهم الممتازة في هونغ كونغ عند الاغلاق مدعومة بموجة من عمليات الشراء لاسهم البنوك مما ابطل اثر مخاوف بشأن هبوط وول ستريت واسعار الفائدة الاميركية والتوترات بين الصين وتايوان.

وارتفع مؤشر هانغ سنغ للاسهم الممتازة ٣٨.٤١ نقطة اي بنسبة ٠.٢٩ في المائة إلى ١٣٤٧٣.٨٤ نقطة.

وبلغت قيمة التداول ٥.٣٩ بلايين دولار هونغ كونغ مقارنة مع ٦.٤٧ بلايين.

واشنطن: محادثات التجارة الاميركية الصينية غير مؤكدة

واشنطن - رويترز - قالت الممثلة التجارية الاميركية شارلين بارشيفسكي انها ليست متأكدة هل ستستأنف الصين المحادثات مع الولايات المتحدة بشأن مسعاها للانضمام الى منظمة التجارة العالمية.

واضافت ان الزعماء الصينيين قد لا يتخذون قرارا بشأن استئناف المفاوضات المتعثرة الى ان يعقدوا اجتماعاتهم السنوية في منتجع بيدايهي شرقي بكين هذا الشهر.

الاقتصاد الراكد

ومن المتوقع ان يناقش المسؤولون الصينيون في تلك الاجتماعات اقتصاد البلاد الراكد وهل سيستأنفون المفاوضات بشأن منظمة التجارة العالمية.

وكانت الصين قد اوقفت المحادثات في مايو بعد ان قصفت طائرات لحلف شمال الاطلسي سفارتها في بلغراد مما اسفر عن مقتل ثلاثة مواطنين صينيين. ولم تقبل بكين التفسير الاميركي بان السفارة قصفت بطريق الخطأ.

وقالت بارشيفسكي في مقابلة مع «رويترز» ان القيادة الصينية ربما تكون تصرفت بطريقة غير رشيدة بربطها قصف السفارة بصفقة تجارية تفتح الطريق امام تأييد الولايات المتحدة لانضمام بكين الى منظمة التجارة العالمية. لكنها اضافت انها تعتقد ان الصين مازالت مهتمة بالانضمام الى المنظمة.

وكان الجانبان قد اقتربا من الوصول الى اتفاق في ابريل اثناء زيارة رئيس الوزراء الصيني جو رونجي لواشنطن. لكن البيت الابيض تراجع عن اتفاق نهائي من اجل محاولة الفوز بمزيد من التنازلات في قضايا المنسوجات والانشطة المصرفية ومكافحة الاغراق.

وقالت بارشيفسكي انها تعتقد ان الصين تريد الانضمام الى منظمة التجارة العالمية التي ستعقد اجتماعا وزاريا في سياتل قرب واشنطن في اواخر نوفمبر. واشارت الى ان بكين اكملت اتفاقات تجارية مرتبطة بالمنظمة مع اليابان واستراليا وانها تقترب من اتفاق مع البرازيل ودول اخرى.

اتفاقات ثنائية

ولكي تنضم الى منظمة التجارة العالمية المؤلفة من ١٣٤ دولة فانه يتعين على الصين ان تكمل سلسلة اتفاقات تجارية ثنائية مع الدول تتعلق بفتح الاسواق ومسائل تجارية اخرى.

ومن المتوقع ان يناقش الرئيسان الاميركي بيل كلينتون والصيني جيانغ زيمين مسألة انضمام الصين الى منظمة التجارة العالمية عندما يجتمعان الشهر المقبل في نيوزيلندا اثناء حضورهما قمة منتدى التعاون الاقتصادي لآسيا والمحيط الهادي.

مفاوضات بين روسيا ونادي لندن حول الديون التجارية

فرانكفورت - ا ف ب - افاد مصدر في مصرف «دويتش بنك» الالماني ان ممثلين عن روسيا والمصارف الدائنة في نادي لندن اجتمعوا امس في فرانكفورت لاجراء مفاوضات بشأن الديون التجارية المستحقة على روسيا والبالغة بلايين الدولارات.

وقال ديتليف رامسدورف الناطق باسم المصرف ان الوفد الروسي و١٠ مؤسسات كبرى لمنح القروض الخاصة تجري مفاوضات حول دين خارجي بقيمة ٣٠ بليون دولار.

وبين هذه المصارف «كريدي ليونيه» و«بي.ان.بي» (فرنسا) وبنك اوف طوكيو (اليابان) وبنك اوف اميركا و«مورغان ستانلي» (الولايات المتحدة).

واعرب رامسدورف «عن الامل» في التوصل الى نتائج لكنه اضاف انه من المبكر معرفة ما اذا ستفضي المفاوضات اليوم الى احراز تقدم. وذكرت وزارة المالية الروسية انه يتوقع ان تستمر المفاوضات ثلاثة ايام.

القطاع العام

ويتولى رئاسة الوفد الروسي وزير المالية ميخائيل كاسيانوف الذي ابرم الاحد اتفاقا مع نادي باريس الذي يضم دائنين من القطاع العام.

وقد وافق نادي باريس على اعادة جدولة قسم من الديون الروسية الموروثة عن الاتحاد السوفياتي السابق بقيمة ثمانية بلايين دولار والمستحقة في الفترة بين الاول من يوليو ٩٩ و٣١ ديسمبر ٢٠٠٠ ليتم تسديدها على مدى ١٥ الى ٢٠ عاما.

ويؤكد عدد من المراقبين انه يتوقع ان تكون المفاوضات مع المصارف التجارية اكثر صعوبة.

وفي اطار المفاوضات مع نادي باريس كان منطق الحكومات مختلفا عن نفس القاعدة حسب ما قال ليتليف بول وهو اخصائي في علوم الاقتصاد.

وفي نادي لندن ستعمل المصارف ٦٠٠ دائن على الاقل سيجدت كل واحد في الحلول المستحقة عن المفاوضات.

تعديل الشروط

واشار لوك ليتن وهو خبير في الشؤون المالية [illegible] حول الديون في مصرف «مورغان ستانلي» في لندن الى ان «الامر يستلزم نسبة مرتفعة من الاصوات اكثر من ٩٠٪ لتعديل شروط القسم الاكبر من الدين».

واضاف ان «الحكومة (الروسية) ليست مضطرة الى ابرام اتفاق سريع لان ولايتها ستنتهي قريبا، اضافة الى ذلك فان الدائنين في القطاعين الخاص والعام قد لا يريدون تسوية مسألة الديون في عهد الحكومة الحالية».

ويقول عدد من المراقبين ان كاسيانوف قد يطرح للمرة الاولى قضية الغاء قسم من الديون خلال اجتماع فرانكفورت، الا ان المانيا عارضت حتى الآن بوضوح هذه الفكرة وينص الاتفاق الذي وافق عليه صندوق النقد الدولي الاسبوع الماضي على منح قروض جديدة لروسيا للمرة الاولى منذ الازمة المالية التي برزت الصيف الماضي وفتحت المجال لهذه المفاوضات الجديدة مع الدائنين في القطاعين العام والخاص.

ومنذ اغسطس ٩٨ اكدت روسيا انها لن تتمكن من تسديد جميع ديونها الخارجية وساهم تراجع سعر الروبل واسعار المواد الاولية في اضعاف الحكومة التي باتت عاجزة عن تسديد ديونها الخارجية المقدرة بنحو ١٥٠ بليون دولار.

زيادة الصادرات الالكترونية لكوريا الجنوبية

سيول - ا ف ب - اكد مسؤولون كوريون جنوبيون امس ان الصادرات الالكترونية الكورية الجنوبية سجلت قفزة في النصف الاول من العام الحالي نسبتها ٢٣.٦ في المائة ما رفع قيمتها الاجمالية إلى ٢٣.٨ بليون دولار.

وقالت وزارة الصناعة والطاقة ان صادرات الالكترونيات شكلت نسبة ٣٥.٩ في المائة من اجمالي صادرات الدولة في الاشهر الستة الاولى من العام الحالي.

وخلال الفترة نفسها ارتفعت صادرات المواد التي تدخل في صناعة الالكترونيات بنسبة ٤٥.٣ في المائة وبلغت قيمتها ٤.٨ بلايين دولار.

واضافت الوزارة ان صادرات اجهزة الكمبيوتر والاتصالات ارتفعت هي الاخرى بنسبة ٤٢.٨ في المائة وبلغت قيمتها ٦.٢ بلايين دولار، بينما ارتفعت صادرات شبه الموصلات بنسبة ١٢.٩ في المائة وبلغت قيمتها ٩ بلايين دولار.

وذكرت الوزارة ايضا ان اتجاها ايجابيا في حقل الصادرات سيستمر في النصف الثاني من العام الحالي مع ارتفاع اسعار شبه الموصلات وارتفاع الطلب على قطع الالكترونيات والمنتجات الخاصة بالاتصالات.

رئيس وزراء روسيا يحضر قمة «ابك»

موسكو - اكرنا - توقعت انباء حكومية ان يحضر سيرجي ستيباشين رئيس وزراء روسيا بدلا من الرئيس بوريس يلتسين مؤتمر القمة غير الرسمي لمنتدى التعاون الاقتصادي لمنطقة آسيا - المحيط الهادي «ابك» والذي سيعقد في نيوزيلندا الشهر المقبل.

[illegible]

اوكلاند في الفترة من ١٢-١٣ سبتمبر المقبل.

[illegible]

الروتين الحكومي.. نقص المعلومات... محدودية السوق أبرز العوائق

مشروع إدارة العمليات المقابلة «الاوفست» يعاني من أزمات خانقة

■ ١,٦ بليون دولار تائهة تبحث عن من يوظفها

كتبت نهى فتحي:

برنامج العمليات المقابلة «الاوفست» يعاني من ازمات خانقة تكاد تقضي على الاهداف التي انشئ من اجلها.. وابرز المعوقات التي تحول دون تنفيذ الياته تتمثل في الروتين الحكومي ونقص المعلومات ومحدودية السوق.

وبالارقام نجد ان حجم التزام الشركات الاجنبية في اطار برنامج «الاوفست» بلغ حتى الان نحو ١,٦ بليون دولار معظمها تائهة وتبحث عن من يوظفها وموزعة على مشروعات لم ينفذ منها سوى مشروعين.

واستحوذت المشروعات العسكرية على نسبة ٩٨ في المائة من اجمالي الصفقات المبرمة، فيما شملت النسبة المتبقية وهي ٢ في المائة على مشروعات مدنية ضمت قطاعات مختلفة من خدمات وتعليم واخرى طبية وصناعية.

● المشروع تعاقب على رئاسته الكثير من المدراء بغية النهوض به ولكن تظل المعوقات حائلا دون مضيه قدما في تحقيق الهدف المنشود منه.

ترى هل سيشهد هذا المشروع جرعة تنشيط مع قدوم وزير المالية الجديد الشيخ احمد الصباح ام ستظل هذه العوائق تحديا جديدا امامه.

«القبس» استطلعت الامر لتتقصى حقائق هذا المشروع في ظل التحديات الذي يواجهها.

في هذا الصدد، نجد ان المشاكل التي تقف امام نهضة البرنامج تتمثل في «الضرائب» التي تعتبر عائقا امام المستثمر الاجنبي بشكل عام وفق ما اكده مصدر مسؤول رفض الافصاح عن اسمه مستغربا من ان الكويت من اعلى الدول في العالم فرضا للضرائب، حيث تصل قيمتها الى ٥٥٪.

واعرب المصدر عن امله ان يرى قانون الاستثمار الاجنبي حيز التنفيذ حتى يستطيع الاقتصاد الكويتي الخروج من النفق المظلم على حد تعبيره.

كما يعوق عمل البرنامج ايضا نسبة التملك المفروضة على المستثمر الاجنبي التي لا تعطي له الحق في الادارة، حيث لا تتجاوز ٤٩ في المائة.

اهداف البرنامج

وقال ان الهدف الرئيسي من البرنامج هو تقديم الاسهامات اللازمة في مجالات الادارة والتكنولوجيا والاستثمار وتشجيع وتنشيط القطاع الخاص، ولكن هذه الاهداف لم تحقق الى الان.

واضاف قائلا، وبدلا من ان يساهم المشروع في خطة الحكومة تجاه الخصخصة والاستثمار في مشروعات التربية والتعليم وغيرها من المشروعات نجده يقف مكتوف الايدي في تحقيق هذا الحلم.

المنافع الاقتصادية

وحول المنافع الاقتصادية المرجوة من البرنامج افصح المصدر قائلا اننا نامل في تشجيع نمو وتنويع نشاطات القطاع الخاص الكويتي والمساهمة في خلق وتنمية الوظائف ذات المهارات العالية للمواطنين الكويتيين في القطاع الخاص.

فرصة أخيرة أمام شركتين غير ملتزمتين وتجميد الغرامة

الجزاءات

وحول الجزاءات التي تطبق على الشركات غير الملتزمة افاد المصدر ان هناك شركتين لم تفيا بالتزاماتهما ونحن في صدد اعطائهما الفرصة حتى تستطيعا تلبية المتطلبات لان للكويت حرية التصرف في فرض الجزاءات، ولكن لها ان تتجنب اتخاذ مثل هذه الخطوة ليكون الهدف من هذا البرنامج هو ترسيخ العلاقات الوثيقة بين الكويت والمتعهدين الاجانب، والتي تعود بالنفع على كل من الطرفين.

وبلغت نسبة جزاء عدم الالتزام في برنامج الاوفست ٦٪ من قيمة عقد التوريد الاجمالي ويخفض هذا الجزاء في حالة التنفيذ الجزئي اذا ما كان المتعهد الاجنبي قد جمع ائتمانات جارية تعادل في اثناها ١٠٪ من التزامه في برنامج «الاوفست» بحيث يعادل الجزاء في هذه الحالة حاصل ضرب قيمة الجزاء الكامل في حالة عدم المشاركة (٦٪ من عقد التوريد) في النسبة المتبقية غير المستوفاة من التزامه في برنامج الاوفست الى ذلك الحين.

التزام الاوفست

ويذكر ان برنامج «الاوفست» يلزم جميع المتعهدين الاجانب الذين منحوا عقد توريد فرديا او مجموعة من عقود التوريد الفردية خلال اي سنة مالية لدولة الكويت، بحيث تكون القيمة الفردية او المتراكمة لعقود التوريد الممنوحة مساوية او تفوق مليون دينار كويتي، ويصبح التزام الاوفست فعالا من تاريخ توقيع عقد التوريد وتبلغ قيمة الالتزام ٣٠٪ من القيمة النقدية لعقد التوريد المكون حيث يتعين اتمام ٥٠٪ من التزام الاوفست خلال اول ٤ سنوات واتمامه بالكامل خلال ٨ سنوات.

لجنة الاوفست

ويرأس لجنة الاوفست وزير المالية وهي تعتبر الاداة التشريعية للبرنامج والمسؤول المباشر امام مجلس الوزراء عن عمليات البرنامج وتضم اللجنة بالاضافة الى الوزير وكلاء الوزارات الذين ترتبط وتتاثر اعمالهم بالمشتريات الاجنبية وبرنامج «الاوفست».

اللجنة الاستشارية

كما يرأس وكيل وزارة المالية اللجنة الاستشارية للبرنامج والتي تاخذ على عاتقها مسؤولية الاشراف على شؤون واعمال البرنامج اليومية التي يقوم المكتب التنفيذي لبرنامج الاوفست بها، كما تقوم كذلك بتقديم تقارير عن الاعمال والتطورات الخاصة بالبرنامج الى لجنة الاوفست.

مشروعات الاوفست قيد التنفيذ

القيمة بالدولار (مليون)	[illegible]	اسم الشركة	[illegible]
٢٧٩	[illegible]	Raytheon/ Huges Aircraft system (1st cont.)	[illegible]
٢٨.٥	[illegible]	GKN	[illegible]
١١٩	[illegible]	T-Com	[illegible]
٦٥	[illegible]	Tecquipment	[illegible]
١٣.٨	[illegible]	Cmn international	[illegible]
٧.٠	[illegible]	Tromson	[illegible]
٨.[illegible]	[illegible]	S.C.mpanhord & Pevaeor	[illegible]
٧.[illegible]		colras	
[illegible]		oerli kon contranes	
٨.٥	[illegible]	Ray pheon/ Huges Aircrafl (2 nd Cont.)	[illegible]
٩.٥	[illegible]	1) Aerospatiale	[illegible]
٣٢.٠		2) shorts missile system	
—	[illegible]	Industrial investment Co.	[illegible]

الشركة التجارية العقارية ش.م.ك.م

CRC

دعوة لحضور اجتماع الجمعية العامة العادية

يسر مجلس إدارة الشركة التجارية العقارية ش.م.ك مقفلة دعوة السادة المساهمين الكرام لحضور اجتماع الجمعية العامة العادية، والذي تقرر عقده يوم الأربعاء الموافق 18/8/1999م وذلك في تمام الساعة 10 صباحاً بقاعة الاحتفالات بمنتزه الشعب للنظر وإقرار المواد المدرجة في جدول الأعمال التالي:

جدول أعمال الجمعية العامة العادية

1 – سماع تقرير مجلس الإدارة عن السنة المنتهية في 1998/12/31 والتصديق عليه.
2 – سماع تقرير مراقبي الحسابات السادة مكتب أنور القطامي وشركاه ومكتب مسعود صرخوه وشركاه لتدقيق الحسابات عن السنة المالية المنتهية في 1998/12/31.
3 – مناقشة الميزانية العامة وحساب الأرباح والخسائر للسنة المالية المنتهية في 1998/12/31 والمصادقة عليها.
4 – اخلاء طرف السادة أعضاء مجلس الإدارة وإبراء ذمتهم عن كل ما يتعلق بتصرفاتهم القانونية عن السنة المالية المنتهية في 1998/12/31.
5 – الموافقة على التعامل مع أطراف ذات صلة.
6 – تعيين أو إعادة تعيين مراقبي حسابات الشركة وتفويض مجلس الإدارة بتحديد أتعابهما للسنة المالية المنتهية في 1999/12/31.

ملاحظة

يمكن الحصول على تقرير مجلس الإدارة والبيانات المالية لعام 1998 وتقرير مدققي الحسابات من مكتب مسعود صرخوه وشركاه في منطقة الشرق – قطعة (2) – شارع عمر بن الخطاب – بناية الشوافات رقم (4) – فوق بنك الخليج فرع الشرق – الطابق الرابع – هاتف 2446318 في مواعيد العمل الرسمية من الساعة 8 صباحاً وحتى الساعة 2 ظهراً.

صندوق أرزاق للإستثمار المالي بإدارة بيت الأوراق المالية ش.م.ك.م

الميزانية العمومية 1999/6/30

	دينار كويتي
الموجودات:	
أرصدة لدى البنوك	886,676
أسهم مدرجة في سوق الكويت للأوراق المالية	2,340,736
تمويلات مرابحة	4,260,203
استثمارات في أوراق مالية أخرى	2,884,114
إيرادات مستحقة ومدينون آخرون	4,196
معدات وأثاث	1,866
تكاليف تأسيس	58,264
	10,436,055
المطلوبات وحقوق حاملي الوحدات:	
المطلوبات	
دائنون ومصاريف مستحقة	43,531
توزيعات مقترحة	390,000
	433,531
حقوق حاملي الوحدات	
رأس المال:	
المصرح به والمصدر والمدفوع بالكامل 10,000,000 وحدة قيمة كل منها 1 دينار كويتي	10,000,000
أرباح محتفظ بها	2,524
	10,002,524
	10,436,055

بيان الإيرادات 1999/6/30

	دينار كويتي
إيرادات التشغيل	
إيرادات عمليات الاستثمار	556,320
إيرادات مرابحة	256,466
إيرادات أخرى	37,739
الانخفاض في قيمة أسهم مدرجة في سوق الكويت للأوراق المالية	(319,848)
	530,677
المصاريف	
أتعاب مدير الصندوق وأتعاب أمين الاستثمار	98,058
عمومية وإدارية	22,925
استهلاك	1,054
إطفاء تكاليف تأسيس	16,116
	138,153
صافي ربح الفترة	392,524
ربح الوحدة للفترة	39 فلس

إعلان توزيع الأرباح

يسر شركة بيت الأوراق المالية بصفتها مدير صندوق أرزاق للاستثمار المالي، أن تعلن للسادة مالكي وحدات الصندوق عن توزيع الأرباح السنوية

وسوف يتم توزيع أرباح السادة المساهمين بواقع (39 فلس) لكل وحدة للمساهمين المسجلين بسجلات الصندوق حتى نهاية دوام يوم الثلاثاء الموافق 1999/8/3.

على أن يتم توزيع الأرباح اعتبارا من صباح يوم الثلاثاء الموافق 1999/8/10 من خلال الشركة الكويتية للمقاصة.

لذا يرجى التكرم بمراجعة الشركة الكويتية للمقاصة – مبنى سوق الكويت للأوراق المالية – الدور الأول لاستلام شيك الأرباح بالتاريخ المذكور أعلاه مصطحبين شهادات إثبات الملكية.

ملاحظات هامة:

1. على المشتركين الذين لم يستلموا شهادات الملكية التوجه لاستلامها من الشركة الكويتية للمقاصة.
2. تقوم الشركة الكويتية للمقاصة بتنفيذ إجراءات دمج الوحدات وتحويلها.
3. للإجابة على أية استفسارات يرجى الاتصال بمكتب خدمات صندوق أرزاق – مبنى سوق الكويت للأوراق المالية – الدور الأول – مكتب رقم 2/72 – تلفون 2422963/2448133

كلمة مدير الصندوق

السادة الأفاضل مالكي وحدات صندوق أرزاق للاستثمار المالي ،

السلام عليكم ورحمة الله وبركاته،

يشرفنا أن نتواصل معكم لنضع بين أيديكم التقرير المالي الأول لصندوق أرزاق للاستثمار المالي في نهاية الفترة الأولى لنشاطه من 1998/5/24 إلى 1999/6/30.

مما لاشك فيه أن سوق الكويت للأوراق المالية قد تعرض لانخفاض في قيمته بلغت 28% خلال الفترة من 1998/5/24 إلى 1999/6/30 وهي الفترة التي تغطيها البيانات المالية المنشورة. لكن وبتوفيق من الله سبحانه وتعالى بفضل استراتيجية الاستثمار المتوازنة استطاع الصندوق تحقيق صافي أرباح مقدارها 392,524 د.ك تشكل نسبة 3.9% من رأس المال.

ونحمد الله أن نجحنا خلال هذه الفترة في الالتزام الكامل بالمعايير الشرعية التي أقرتها هيئة الرقابة الشرعية للصندوق والتي يتم تطبيقها على استثماراتنا داخل الكويت وخارجها.

يدعو الله لنا ولكم بالتوفيق.

والسلام عليكم ورحمة الله وبركاته،

شركة بيت الأوراق المالية – مدير الصندوق

كلمة أمين الاستثمار

السادة الأفاضل مالكي وحدات الاستثمار في صندوق أرزاق للاستثمار المالي

يسرنا بداية التأكيد على أن تعاملنا مع شركة بيت الأوراق المالية-مدير الصندوق- كان تعاملا مهنيا وسلسا ولم نواجه أية متاعب في التعاون معهم لتسهيل أداء مهمتنا كأمين للاستثمار. وفي حدود المهام الموكلة إلينا كأمين استثمار كنا بالاحتفاظ بأموال الصندوق تحت إشرافنا المباشر، ولدينا سجلات كاملة بحركة تلك الأموال تفصيلا. وقد تم من خلالنا وبإشرافنا تنفيذ مدير الصندوق لسياسته في إدارة أموال واستثمارات الصندوق، ونفيد من خلال متابعتنا ورقابتنا على الأداء أن مدير الصندوق لم يرتكب أية مخالفة مادية تتعارض مع أحكام القانون والنظام الأساسي أو تعليمات جهات الإشراف أو هيئة الرقابة الشرعية.

ونتمنى لمالكي وحدات الاستثمار في الصندوق ولمديره مزيدا من النجاح والتوفيق في المستقبل، كما أننا على استعداد للرد على أي استفسارات لمالكي الوحدات من خلال مكتب خدمة العملاء الجديد الذي أنشأه مدير الصندوق.

مكتب الفنل للاستشارات الاقتصادية – أمين الاستثمار

التقرير النهائي لهيئة الرقابة الشرعية لصندوق أرزاق للاستثمار المالي

الحمد لله رب العالمين والصلاة والسلام على سيدنا محمد خاتم النبيين وعلى آله وصحبه أجمعين. وبعد،

فقد اجتمعت هيئة الرقابة الشرعية لصندوق أرزاق للاستثمار المالي يوم الاثنين 28 ربيع الأول 1420 هـ الموافق 12 يوليو 1999م بمقر شركة بيت الأوراق المالية (مدير الصندوق).

وقد حضر الاجتماع ممثلون عن مدير الصندوق.

واستعرضت الهيئة تقرير الصندوق عن نشاطه الاستثماري خلال الفترة منذ الإنشاء حتى نهاية 1999/06/30م وكذلك القوائم المالية، وتم الاستيضاح عن بعض البنود والاستماع إلى توضيحات بشأنها.

هذا ولم يظهر للهيئة فيما اطلعت عليه أي مخالفات للضوابط الشرعية التي قررتها وتشكر الهيئة الإدارة على جهودها في التعاون معها للتحقق مما يتطلع إليه الجميع من الالتزام بأحكام الشريعة الإسلامية، وترجو الهيئة للصندوق التوفيق والنجاح.

وصلى الله على سيدنا محمد وعلى آله وصحبه أجمعين.

د. عبدالستار أبو غدة | د. عيسى زكي | د. محمد عبدالغفار الشريف

النشرة اليومية - السوق الآجل ١٩٩٩/٨/٣

صانع السوق	الشركة	نوع	شهر: السعر / الصفقات	شهر: الكمية / القيمة	٣ اشهر: السعر / الصفقات	٣ اشهر: الكمية / القيمة	٦ اشهر: السعر / الصفقات	٦ اشهر: الكمية / القيمة	٩ اشهر: السعر / الصفقات	٩ اشهر: الكمية / القيمة	١٢ شهرا: السعر / الصفقات	١٢ شهرا: الكمية / القيمة
51	وطني	بيع	551.4		555.5		558.3		562.5		573.3	
51	وطني	شراء	558.8		570.6		584		598.8		611.5	
51	خليج ب	بيع	378.6 1	100.000 37.660	377.8		378.2		380.7		332.6	
51	خليج ب	شراء	379.6		389		398.2		402.2		408.2	
51	تجاري	بيع	204.8		206.1		208.1		209.4		212.3	
51	تجاري	شراء	206.5 2	300.000 61.950	211.6 1	300.000 83.480	219.2		224.7		229.5	
51	تمويل	بيع	830.7		836.2		851	200.000 43.840	855.3		859.9	
51	تمويل	شراء	840.3		861.1 179.8		885.6		903.8		931.9	
51	كويتية	بيع	178.6		184.8		181.6		183.4		185.3	
51	كويتية	شراء	180.2		466.2		190.3		196.1		201.6	
51	تسهيلات	بيع	465.8		492.4		467.3		472		479.2	
51	تسهيلات	شراء	470.8		109.1		498.6		509.2		519.6	
51	استثمارات	بيع	108.5		112		110.2		110.5		112.4	
51	استثمارات	شراء	109.3 1	100.000 10.930	107.6		116		119.7		122.8	
51	مشاريع	بيع	108.7		109.9		110.3		110.9		112.6	
51	مشاريع	شراء	107.3 2	200.000 21.460	2.82		116.6 2		116.9		119.8	
51	البيت	بيع	280.9		269.7		265.3		267.9		273.3	
51	البيت	شراء	263.2		129.8		277.7		288.7		295.2	
51	صناعية	بيع	128.2		132.8		130.6		130.9		134.6	
51	صناعية	شراء	129.6		132.8		197.5		142.4		147.2	
51	عقارات ك	بيع	150.9		152.6		155.3		158.1		180.9	
51	عقارات ك	شراء	151.8 1	100.000 15.180	155.6 1	100.000 15.560	161.2		166.7		172.4	
51	وطنية	بيع	152.9		154.7		158.8		157.6		159	
51	وطنية	شراء	153.9		157.7		153		168.8		174.5	
51	تمدين	بيع	142.7 1	100.000 14.270	143.1		145.6		147.4		150.8	
51	تمدين	شراء	143.7		147.3		152.3		157.2		162.9	
51	صناعات	بيع	376.7		377.8		381.6		385		388.4	
51	صناعات	شراء	379.6		389 2	100.000 38.900	402.5		415.5		430.6	
51	مخازن	بيع	249		251.1		254.3		256.5		258.6	
51	مخازن	شراء	251.1		257.3		265.3		272.7		279.6	
51	هواتف	بيع	1.580.7		1.562		1.584		1.597.9		1.611.9	
51	هواتف	شراء	1.598.6		1.639.1		1.898.4		1.745.8		1.807.3	
51	تنظيف	بيع	540.9		541.4		542.7		548.2		550.9	
51	تنظيف	شراء	546.7		560.2		579.3		596.9		612.3	
	المجموع		8	900.000 161.450	4	500.000 117.940	2	200.000 22.720				

● مجموع عدد الصفقات لكل الفترات: 14 ● مجموع الكميات المتداولة لكل الفترات: 1.600.000 ● مجموع قيمة التداول لكل الفترات : 302.110 د.ك

سوق الكويت للاوراق المالية

بلغ مؤشر السوق ليوم الثلاثاء ١٩٩٩/٨/٣ (1.545.2) نقطة بانخفاض قدره (4) نقطة عن الاقفال السابق

رقم	اسم الشركة	اسعار اليوم: الاعلى	الادنى	الاقفال	الكمية المتداولة	عدد الصفقات	القيمة المتداولة	الاقفال السابق: الاقفال	التاريخ	آخر امر شراء	آخر امر بيع	الفرق	P/E
	اولا: قطاع البنوك												
▼	بنك الكويت الوطني	.560	.550	.550	2.450.000	79	1.347.850	.560	99/08/02	.540	.550	-.010	
	بنك الخليج	.375	.370	.375	460.000	10	170.250	.375	99/08/02	.370	.375	0	
	البنك التجاري	.206	.200	.204	2.460.000	38	498.480	.204	99/08/02	.202	.204	0	
▼	البنك الاهلي	.156	.152	.152	1.000.000	26	154.320	.156	99/08/02	.152	.154	-.004	
	الكويت والشرق الاوسط							.204	99/08/02	.194	.214	0	
	البنك العقاري							.190	99/07/31	.186	.188	0	
	بنك برقان	.188	.108	.188	80.000	4	15.040	.188	99/08/02	.186	.188	0	
	بيت التمويل الكويتي							.830	99/08/02	.820	.830	0	
▼	مجموع البنوك				6.450.000	157	2.185.940					-5.6	
	ثانيا: قطاع الاستثمار												
	الكويتية للاستثمار	.178	.176	.178	140.000	5	24.800	.178	99/08/02	.176	.178	0	
	التسهيلات التجارية	.465	.465	.465	80.000	4	37.200	.465	99/08/02	.465	.470	0	
	الاستثمارات المالية	.114	.112	.112	80.000	3	9.040	.112	99/08/02	.110	.114	0	
	الاستثمارات الوطنية	.112	.108	.108	580.000	19	63.840	.108	99/08/02	.108	.110	0	
▼	مشاريع الكويت	.108	.106	.106	3.060.000	47	324.400	.108	99/08/02	.104	.106	-.002	
	الاهلية للاستثمار							.198	99/08/01	.188	.192	0	
▲	الساحل للتنمية	.110	.106	.110	1.800.000	51	196.320	.104	99/08/02	.108	.110	.006	
	المستثمر الدولي							.390	99/08/01		.395	0	
▲	بيت الاوراق المالية	.260	.260	.260	10.000	1	2.600	.255	99/07/28	.255	.260	.005	
	الاستثمارات الصناعية	.128	.124	.128	340.000	9	42.560	.128	99/08/02	.126	.128	0	
▼	مجموعة الاوراق	.128	.126	.126	1.120.000	25	141.400	.128	99/08/02	.124	.126	-.002	
	الدولية للمرابحة							.485	99/07/2[illegible]				
▼	مركز مالي	.114	.114	.114	500.000	6	57.600	.118	99/08/02	.114	.116	-.004	
	الاوسط ا م	.202	.202	.202	100.000	5	20.200	.202	99/08/02	.202	.204	0	
	المجموعة الدولية							.222	99/07/05		.226	0	
	عارف							.128	99/08/02	.126	.128	0	
▲	الدار	.232	.230	.232	580.000	20	133.800	.230	99/08/02	.230	.234	.002	
▲	مجموع الاستثمار				8.390.000	197	1.053.760					3.5	
	ثالثا: قطاع التامين												
	الكويت للتامين	.375	.375	.375	60.000	4	22.500	.375	99/08/02	.375	.380	0	
	الخليج للتامين							.410	99/07/05		.435	0	
	الاهلية للتامين							.450	99/07/29		.475	0	
	وربة للتامين							.420	99/07/05	.395	.425	0	
	مجموع التامين				60.000	4	22.500					0	
	رابعا: قطاع العقار												
	عقارات الكويت	.150	.150	.150	120.000	5	18.000	.150	99/08/02	.150	.152	0	
▼	العقارات المتحدة	.124	.122	.122	1.540.000	37	189.760	.126	99/08/02	.122	.124	-.004	
	الوطنية العقارية	.152	.150	.152	240.000	7	36.040	.152	99/08/02	.150	.152	0	
▼	الصالحية العقارية	.340	.335	.335	70.000	3	23.650	.340	99/07/25	.335	.345	-.005	
	لؤلؤة الكويت العقارية	.073	.073	.073	480.000	10	35.040	.073	99/08/02	.073	.074	0	
	التمدين العقارية	.142	.140	.142	300.000	14	42.400	.142	99/08/02	.140	.142	0	
▼	دولسية م ا	.092	.092	.092	40.000	1	3.680	[illegible]	99/07/31		.090	-.001	
	اجيال							[illegible]	99/07/28	.112	.122	0	
	المصالح ع							[illegible]	99/07/31		.158	0	
	ع عقارية							[illegible]	99/08/01		.098	0	
	الاتحاد							[illegible]	99/07/21			0	
▼	الانماء	.162	.154	.154	960.000	36	151.680	[illegible]	99/08/02	.154	.156	-.002	
▼	مجموع العقارات				3.750.000	113	500.250					-8.8	
	خامسا: قطاع الصناعة												
▼	الصناعات الوطنية	.375	.375	.375	260.000	10	97.500	[illegible]	99/08/02	.370	.380	-.005	
▲	صناعة الانابيب المعدنية	.160	.160	.160	60.000	1	9.600	[illegible]	99/08/02	.158	.162	.002	
	اسمنت الكويت							[illegible]	99/08/01	.202	.206	0	
	صناعات التبريد	.335	.335	.335	10.000	1	3.350	[illegible]	99/08/02	.330	.3335	0	
	الخليج للكيبلات	1.720	1.680	1.720	85.000	11	145.000	[illegible]	99/08/02	1.700	1.720	.040	
▲	اصلاح السفن	.166	.164	.164	80.000	3	13.200	.170	99/08/02	.164	.166	-.006	
▼	الخدمات البحرية							.246	99/07/26		.246	0	
	اسمنت بورتلاند							.800	99/08/01	.760	.830	0	
	الشعبية للصناعات الورقية							.242	99/07/25		.242	0	
	الكويتية لتجميع المعادن							.180	99/07/27	.170	.190	0	
	سكب ك	.630	.620	.620	10.000	2	6.250	.620	99/08/02	.610	.620	0	
	خرسانة ج							.395	99/07/28	.370	.395	0	
▼	ص متحدة	.098	.097	.097	240.000	6	23.480	.098	99/08/02	.097	.098	-.001	
▼	بوبيان ب	.166	.166	.166	160.000	5	26.560	.168	99/08/02	.166	.168	-.002	
	خليج زجاج	.234	.224	.234	560.000	4	126.640	.234	99/07/28		.236	0	
	الهلال	.730	.730	.730	25.000	4	18.250	.730	99/08/02	.720	.740	0	
▼	مجموع الصناعة				1.490.000	47	469.830					-2.7	
	سادسا: قطاع الخدمات												
	السينما الكويتية الوطنية							.520	99/07/31		.520	0	
▼	الفنادق الكويتية	.305	.305	.305	10.000	1	3.050	.330	99/08/02			-.025	
	المخازن العمومية	.248	.248	.248	100.000	3	24.800	.248	99/08/02	.246	.248	0	
	مجمعات الاسواق							.099	99/08/02	.096	.099	0	
	الاتصالات المتنقلة	1.580	1.580	1.580	45.000	13	71.100	1.50	99/08/02	1.580	1.600	0	
	الحاسبات الالكترونية	.138	.138	.138	20.000	1	2.760	.138	99/08/02	.134	.138	0	
	الخدمات التعليمية							.192	99/07/18			0	
▲	المجموعة البترولية	.270	.270	.270	210.000	16	56.700	.265	99/08/02	.270	.275	.005	
	الوطنية للتنظيف	.550	.530	.540	260.000	18	139.650	.540	99/08/02	.530	.540	0	
	مركز سلطان	.097	.097	.097	160.000	2	15.520	.097	99/08/02	.096	.098	0	
	عربي قابضة							.224	99/08/01	.220	.222	0	
	النقل							.248	99/07/25		.246	0	
▼	الاتصالات	.540	.530	.530	1.870.000	111	1.009.500	.540	99/08/02	.530	.540	-.010	
▼	مجموع الخدمات				2.675.000	165	1.323.280					-9.4	
	سابعا: قطاع الاغذية												
	نقل وتجارة المواشي							.290	99/08/02	.285	.290	0	
▼	الاسماك الكويتية	.078	.078	.078	280.000	7	21.840	.080	99/08/02	.077	.079	-.002	
▼	المتحدة للدواجن	.124	.124	.124	40.000	2	4.960	.128	99/08/02	.122	.128	-.004	
	الكويتية للاغذية							.580	99/07/20	.580	.600	0	
▼	مجموع الاغذية				320.000	9	26.800					-9.4	
	ثامنا: الشركات غير الكويتية												
	بنك البحرين الدولي							.122	99/07/28	.120	.122	0	
▼	العربية للاستثمارات (شعاع)	.146	.146	.146	100.000	4	14.600	.148	99/08/02	.146	.148	-.002	
	اسمنت الشارقة							.094	99/07/28	.094	.096	0	
	اسمنت الخليج							.144	99/08/01	.142	.146	0	
	اسمنت ام القيوين							.086	99/05/19			0	
	اسمنت الفجيرة	.097	.097	.097	280.000	6	27.160	.097	99/08/02	.096	.098	0	
	اسمنت الابيض	.070	.070	.070	440.000	9	30.800	.070	99/08/02	.069	.071	0	
	[illegible]							.335	99/08/01	.325	.330	0	
	[illegible]							.085	99/08/02	.084	.086	0	
▼	مجموع الشركات غير الكويتية				[illegible]	19	72.560					-4.9	

الاجمالي: [illegible] سهم 713 صفقة 5.658.420 د.ك

نشرة الصناديق الاستثمارية

اسم الصندوق	اسعار اليوم: الاعلى	الادنى	الاقفال	الكمية المتداولة	عدد الصفقات	القيمة المتداولة		الاقفال السابق: الاقفال	التاريخ	آخر امر شراء	آخر امر بيع	الفرق
[illegible]	[illegible]	[illegible]	[illegible]	[illegible]	1	[illegible]		[illegible]	[illegible]	[illegible]	[illegible]	
[illegible]					[illegible]			[illegible]	[illegible]	[illegible]	[illegible]	
[illegible]	.710	.710	.710	[illegible]	1	[illegible]		[illegible]	[illegible]	.760	[illegible]	
[illegible]					[illegible]			[illegible]	[illegible]	1.020	[illegible]	
مجموع صناديق الاستثمار				[illegible]	[illegible]	[illegible]						

المزيني

العملات مقابل الدينار ١٩٩٩/٨/٣

العملات	البيع
الريال السعودي	81.500
الريال القطري	84.250
الريال العماني	795.000
الدينار البحريني	812.000
درهم الامارات	83.400
الجنيه المصري / نقدي	89.500
الجنيه المصري / تحويل	89.526
الريال اليمني	1.925
الدينار التونسي	272.150
الدينار الاردني	430.450
الليرة اللبنانية	204.150
الليرة السورية	6.090
الدرهم المغربي	31.475
الدولار الاميركي	305.600
اليورو	327.300
الجنيه الاسترليني	495.100
المارك الالماني	167.100
الفرنك الفرنسي	49.920
الفرنك البلجيكي	8.111
الليرة الايطالية	168.750
الفرنك السويسري	204.600
الفلورين الهولندي	148.300
الشلن النمساوي	23.895
البيزيتا الاسبانية	1.967
الدولار الكندي	203.500
الجنيه القبرصي	567.500
الدراخما اليونانية	1.021
الليرة التركية	0.760
الدولار الاسترالي	199.250
الين الياباني	2.660
الروبية الهندية	7.160
الروبية الباكستانية	5.940
الروبية السيلانية	4.270
الروبية النيبالية	4.495
[illegible]	181.950
[illegible]	39.990
[illegible]	6.172
[illegible]	7.916
[illegible]	[illegible]
[illegible]	[illegible]
[illegible]	[illegible]
[illegible]	[illegible]
[illegible]	[illegible]
[illegible]	[illegible]
[illegible]	[illegible]
[illegible]	[illegible]
[illegible]	[illegible]

خدمة بنك الكويت الوطني — الانترنت: http: //WWW. nbk. com

اسعار صرف العملات الدولية الرئيسية - ١٩٩٩/٨/٣

العملة	دينار كويتي	دولار اميركي	يورو	جنيه استرليني	فرنك سويسري	ين ياباني	مارك الماني
دينار كويتي		3.2667	3.0542	2.0449	4.8862	376.662	5.9734
دولار اميركي	0.30612		0.9355	0.6174	1.4961	115.150	1.8299
يورو	0.32742	1.0689		0.6602	1.5998	123.100	1.95583
جنيه استرليني	0.48902	1.6197	1.5153		2.4241	186.560	2.9648
فرنك سويسري	0.20466	0.6684	0.6253	0.4127	[illegible]	76.930	122.36
ين ياباني	0.00265	0.0087	0.0081	0.0054	0.0130	[illegible]	0.0159
مارك الماني	0.16741	0.5465	0.5113	0.3377	0.8176	63.000	
دولار استرالي	0.19809	0.6544	0.6122	0.4040	0.9790	75.354	1.1975
دولار كندي	0.20292	0.6693	0.6262	0.4133	2.2352	77.075	1.2248
جنية مصري	0.08984	0.2934	0.2745	0.1812	0.4390	33.789	0.5370
فرنك فرنسي	0.04992	0.1629	0.1524	0.1006	0.2438	18.762	0.2982

اسعار الفائدة على العملات الدولية الرئيسية والدينار الكويتي بين البنوك

العملة	اسبوع	شهر	٣ اشهر	٦ اشهر	سنة
دينار كويتي	3	6	6.125	6.25	6.25
دولار اميركي	5.1	5.13	5.23	5.51	5.7
يورو	2.53	2.6	2.64	2.95	3.15
جنيه استرليني	4.83	4.93	4.98	5.18	5.31
فرنك سويسري	0.95	1.05	1.14	1.49	1.66
مارك الماني	2.53	2.6	2.63	2.83	2.87
دولار استرالي		4.68	4.7	4.98	5.19
دولار كندي	4.59	4.61	4.68	4.97	5.13

اسعار النفط

النفط	الاغلاق	السابق	التغيير
غرب تكساس	20.16	20.2	-0.04
برنت	19.19	19.15	0.04
العربي الخفيف	18.14	18.31	-0.17

اسعار المعادن

المعدن	الاغلاق	السابق	التغيير
ذهب	255.8	254	1.8
فضة	5.44	5.35	0.09
بلاتين	351	345	6

الفائدة بين المصارف في لندن

العملة	٣ اشهر	٦ اشهر	سنة
يورو	2.70063	3.03963	3.2355
استرليني	5.29844	5.60469	5.89406

فائدة سندات الخزانة الاميركية

المدة	٣ سنوات	١٠ سنوات	٣٠ سنة
السعر		96.27	88.01
الفائدة	5.63	5.93	6.13

مؤشر الشال للبورصة

الاثنين ٩٩/٨/٢	الثلاثاء ٩٩/٨/٣	نقطة	%
144.4	143.8	-0.6	-0.4
الاربعاء ٩٨/١٢/٣٠	133.2	10.6	8.0

هواتف البنوك

البنك	الهاتف
بنك الكويت الوطني	٢٤٢٢٠١١
بنك الخليج	٢٤٤٩٥٠١
التجاري	٢٤١١٠٠١ - ٦
برقان	٢٤٣٩٠٠٠
[illegible]	[illegible]
الكويت والشرق الاوسط	[illegible]
[illegible]	[illegible]
[illegible]	[illegible]
البنك الاهلي الكويتي	[illegible]
[illegible]	[illegible]
[illegible]	[illegible]

تأشيرات رجال الاعمال
هاتف ٢٥١٠٣٨١/٣
فاكس ٢٥٧٣٩٤٣

مكتب المنطقة الحرة
هاتف ٨٠٢٨٠٨
فاكس ٤٨٣٢٠٦٧

مؤشر الشركة الكويتية للاستثمار لاداء سوق الكويت للاوراق المالية - ١٩٩٩/٨/٣

المؤشرات	الاقفال	الاداء: منذ اليوم	منذ بداية الشهر	منذ بداية السنة	القيمة السوقية (د.ك)
المؤشر العام	145.98	-0.48%	-0.03%	4.33%	6.415.255.420
مؤشر الشركات الكويتية	151.29	-0.51%	-0.06%	4.68%	5.971.868.714
مؤشر البنوك	123.12	-0.79%	-0.56%	4.23%	2.296.041.503
مؤشر شركات الاستثمار	248.91	-0.10%	0.06%	1.57%	934.079.536
مؤشر التامين	101.74	0.00%	1.51%	1.10%	196.136.917
مؤشر العقار	[illegible]	-0.91%	-1.18%	-17.96%	517.342.455
مؤشر الصناعة	135.34	-0.50%	-0.39%	-1.42%	734.326.565
مؤشر الخدمات	[illegible]	-0.33%	-0.86%	35.80%	1.152.783.835
مؤشر الاغذية	[illegible]	-0.48%	-0.52%	1.47%	161.157.882
مؤشر الشركات غير الكويتية	[illegible]	-0.05%	0.45%	-0.10%	441.386.705

الروس «الجدد» في الريفييرا: مافيا وتبذير... وفظاظة

على شاطئ الريفييرا الفرنسية المتلالئ، هناك مؤشر دقيق على من ارتفع شانهم او انخفض يتمثل في قوائم الطعام في المطاعم، فعلى سبيل المثال، توافرت هذه القوائم من قبل باللغتين العربية واليابانية ثم تراجعت، وصارت النسخ الاخيرة مطبوعة بالروسية.

فعلى شاطئ الريفييرا، هذا الامتداد الرائع الواقع بين سان كروبيه وموناكو، يعتبر الروس اكثر الناس الجدد انفاقا للمال، وهؤلاء الذين يظهرون الآن في اماكن غادرها العرب بعد تدهور اسعار النفط اخذوا يشترون الشقق والملابس الراقية ويحجزون اجنحة في فنادق من خمس نجوم وسيارات الليموزين لاسابيع مرة واحدة.

الآن يتعلم باعة المجوهرات واصحاب النوادي الليلية والسائقون كلمات قليلة من اللغة الروسية. وهؤلاء يحبون الزبائن الجدد الذين يدفعون باوراق من فئة المائة دولار يسحبونها من ثنايا جيوبهم.

يدفع نقدا

وعلى بعد نصف قارة في موسكو، ربما كان الروبل والمصارف تشارف الانهيار، وربما كانت حياة الفقراء تزداد مرارة، لكن مثل هذه المصائب لا تظهر على الريفييرا اغلى شاطئ اوروبي حيث يبحث الروس عن الشمس وعن مكان امن لرؤوس اموالهم الطرية.

عن ذلك قال انطون سوريكوف وهو مدير عام من موسكو كان يقف امام منضدة المحاسبة في فندق «رويال ريفييرا هوتيل»: «كنت اذهب دوما الى البحر الاسود لكنه شديد الخطر بوجود العصابات المسلحة، والخدمة هناك سيئة جدا».

وعندما طلب منه موظف الاستقبال ان يخرج بطاقة ائتمانه قال له سوريكوف: «لست لدي بطاقة ادفع نقدا».

انفاق بلا حساب

ويقول سماسرة العقارات ان الروس يسعون الى شراء اغلى الفيلات على الالسنة الصخرية البحرية في انتيب وكاب فيرا التي تعتبر الافضل.

ويقال ان «الروس الجدد، الاغنياء الجدد» حسب ما سمتهم صحيفة لوموند لم يعودوا يحبون الفودكا انما الشامبانيا، وهم يحبون اليخوت.

وقال مايك لارسن وهو مضارب كبير في كان: «نحو ٢٠ في المائة من زبائننا روس وهم يستاجرون اليخوت الكبيرة ذات الطواقم من عشرة اشخاص، وتراوح اسعار الاستئجار بين ٧٠ الفا و٢٠٠ الف دولار في الاسبوع. واضاف: «بعض الروس اشتروا يخوتا كبيرة قبل سنوات قليلة، لكنهم لم يعرفوا كلفة خدمتها فباعوها».

التاريخ يعيد نفسه مشوها

بدا اغنياء ما بعد الشيوعية بالقدوم الى هذا المكان بحلول عام ١٩٩٣ وفي السنة الماضية امضى ٨٠ الفا منهم وقتا على الكوت دازور استنادا الى المجلس السياحي المحلي. فهذا الشاطئ يحمل بالنسبة الى الروس ذكريات ترقى الى الماضي، والعلاقة معه بدات منذ اكثر من قرن حين كان كبار الشخصيات من رتبة دوق وكونت من موسكو وسان بيتر سبورغ ياتون لتمضية فصل الشتاء فيه. وقد جاءت إليه العائلة الامبراطورية على متن سفينة حربية، وزاره ايضا الكاتبان تشيخوف وغوغول.

اما الذل الفرنسيون الذين يلتزمون الاتيكيت التزاما شديدا فقد صعقهم القادمون الجدد، فاحيانا يطلب هؤلاء الكونياك قبل الطعام وخلاله وبعده او يريدون جميع الاطباق دفعة واحدة على الطاولة بحارها وباردها.

عن هذا قال ماغنوس اولوفسون مدير قسم الاغذية والاشربة في فندق «نيغرسكو» في نيس: «في البداية كانوا خشنين بل اجلافا. لكنهم يتحسنون ببطء». هذا الفندق يملك تراثا كبيرا عن الايام الملكية الغابرة لروسيا وهو يستخدم مضيفة روسية ويقدم قوائم طعام باللغة الروسية، وما زال يحتفظ بذكرى تثير الحنين الى الماضي وهي واحدة من ثريتين عملاقتين من الكريستال طلبهما القيصر الاخير نيكولاي الثاني، والثريا الثانية لم تسلم قط بسبب الثورة الشيوعية.

كان ارستوقراطيو ما قبل الثورة ياتون بالخدم معهم، لكن بعض الروس الجدد ياتي بحراسه الشخصيين، وكثير من هؤلاء ياتي عبر خطوط «ايروفلوت» التي فتحت خطا مباشرا نحو نيس في اشهر الصيف، وقد جاء عدد غير صغير بواسطة طائرات نفاثة خاصة.

الطبقة الوسطى الى اسبانيا وايطاليا

ليست فرنسا البلد الاوروبي الوحيد الذي يقصده الروس وهم يحاولون اشباع حب الاطلاع بعد حظر طويل على السفر الى الخارج (ابان العهد الشيوعي) ويقول مديرو الرحلات ان الطبقة الوسطى اخذت تظهر في السنوات الثلاث الاخيرة على شاطئ كوستادل سول في اسبانيا وعلى مسابح ايطاليا وتركيا وقبرص، واظهر استطلاع اخير في اليونان انه حتى الروس العاديون ينفقون ضعفي ما ينفقه السياح الغربيون للفرد الواحد.

لكن يبدو ان شواطئ جنوب فرنسا تستقطب ما تسميه الصحف المحلية الفرنسية «امراء الشرق» الذين جمعوا ثروات ابان الفورة الاقتصادية ما بعد الشيوعية. ويصف سماسرة العقارات افضل زبائنهم الروس بانهم مسؤولون رسميون ورجال مال وصناعة. وقال احد المديرين: «جاءنا ايضا رجال نفط من اذربيجان وتجار من ايركوتسك».

ويقول السمسار فرانسوا ميشال ان الزبائن الروس ليسوا كثيرين لكنهم تصدروا السوق بانفاق ما يراوح بين خمسة ملايين دولار وثمانية ملايين دولار لشراء فيلا على الواجهة البحرية. واضاف: بعضهم اشخاص مهمون. وقد رايناهم مع حراس شخصيين، لكننا لا نلتقي المالكين الحقيقيين دائما».

يلتسين ايضا؟

وفي السنة الماضية، بعدما بيع قصر فخم في انتيب وبدا حراس شخصيون باجراء دوريات حول المكان، اوردت الصحف المحلية ان المالك الحقيقي هو الرئيس بوريس يلتسين متخفيا وراء شركة اوفشور، لكن احدا لم يؤكد ذلك.

لكن السمسارة مونيك كورنفيلد تخشى من ان يكون الزبائن الروس متقلبين مثل اقتصادهم. وقالت: في السنة الماضية جاءتنا موجة كبيرة من الروس الذين استاجروا فيلات وشققا لثلاثة اشهر باسعار تراوح بين ١٥ الف دولار و٢٥ الف دولار في الشهر، وعندما شارفت روسيا على الانهيار المالي في المسطس من العام الماضي، غادر بعض الزبائن على عجل.

يفضلون النوادي على الكاتدرائية

ايام الاحد، لا يتردد كثير من الروس الى الكاتدرائية الروسية الارثوذكسية في نيس وهي نسخة مطابقة للكاتدرائية في الساحة الحمراء، وكانت العائلة القيصرية وبعض النبلاء الروس دفعوا كلفة بنائها عام ١٩٠٠.

ويقول الكاهن لوكيان غورين (٨٠ عاما) ان هذا الجيل ملحد، واضاف: «سمعت ان كثيرا منهم هم من المافيا ياتون لتبديد اموالهم».

ويبدو ان هؤلاء يفضلون اكثر النوادي الليلية وصالات المقامرة في موناكو. لكن هذه الامارة الصغيرة احبطت محاولات لشراء عقارات كبيرة. وتقول كورنفيلد ان «موناكو اكثر تشددا من فرنسا. فهناك يسالون الزبون كثيرا عن مهنته والشركة التي يعمل لديها وعن مصرفه».

موناكو لم تتساهل

وكانت سلطات موناكو استنفرت بعدما اوقفت الشرطة في نيس قبل سنتين اعضاء عصابة جورجية بتهمة الابتزاز وغسل الاموال، وبعدما بدات التحقيق مع مجموعة من كازاخستان يشتبه بتورطها في تهريب المخدرات والتعاقد على القتل الماجور.

لكن العارفين بتاريخ الكوت دازور لم يفاجاوا بمقدم الاغنياء الجدد لان هذه المنطقة تعودت ابتلاع الاموال الاتية من الخارج. فهناك روايات طويلة عن ثروات ذات مصادر غامضة كانت تبدد حول الكازينوهات والمسابح الخاصة منذ عقود، وفيها اقام الحكام السابقون لهايتي وزائير وبلدان اخرى منازل لهم. وكانت التقارير عن غسل الاموال تحمل على ارباك محققين في باريس.

لكن شيئا لم يتغير، وفي كتاب عن الكوت دازور قالت ماري بلوم عن الريفييرا ان «ليس هناك شيء شفاف غير الهواء».

■ وكالة «آي-سي-إي» ■

بريطانيا: اخبار المشاهير تطغى على التغطية البرلمانية

اظهرت دراسة اجرتها مؤسسة «هانسارد سوسايتي» البريطانية ان الشخصيات المشهورة تحظى بتغطية تلفزيونية اكبر بعشر مرات من تغطية نشاط مجلس العموم في النشرات المسائية المبكرة. فقد تبين ان اعمال المجلس شغلت ٠,٧ في المائة من وقت نشرتي محطتي «بي بي سي» و«اي تي ان» بين يناير ومارس من هذه السنة وان اخبار المشاهير شغلت ٧,٥ في المائة من الوقت. هذه الدراسة واستطلاع راي ملازم لها مولتهما المؤسسة المذكورة التي ترمي الى زيادة الاهتمام بنشاط البرلمان.

وتبين لها ان رئيس الوزراء طوني بلير حظي بتغطية اعظم بكثير مما ناله جميع النواب في الصفوف الخلفية، وان ٧١ في المائة ممن تتراوح اعمارهم بين ١٦ و٢٤ سنة لا يشاهدون التغطية البرلمانية قط.

واظهرت الدراسة ان اربعين في المائة من الناس يعتبرون ان البرلمان يعمل بطريقة مخيبة في حين عارض ذلك ١٤ في المائة.

■ التايمز ■

التلفزيون الشخصي المقبل: عينك المفتوحة على العالم

شاشات مسطحة في معظم المنازل، وبرامج مختارة سلفا ومسجلة على اقراص الـDVD (اقراص الفيديو الرقمي).

واجهزة موصولة بالانترنت وصلة بصرية مع العائلة التي تقضي عطلة في ارض بعيدة، هكذا يشكل تلفزيون القرن المقبل نافذة على العالم قد لا نغلقها ابدا.

بل اكثر من ذلك على شاشة هذا التلفزيون قد لا ترغب في مشاهدة معظم البرامج المذاعة على الهواء مباشرة، فينحصر اهتمامك فقط بالاحداث الدولية مثل كاس العالم او الالعاب الاولمبية او نتائج الانتخابات.

شاشة هذا التلفزيون لنفرض انها معلقة على الحائط فهي تشتغل حالما يدخل صاحب البيت، فنظام كشف الحضور (الوجود) سيصبح جزءا اساسيا في الاجهزة المنزلية.

ثم يضغط صاحب البيت على الشاشة طالبا وجبة بيتزا، وبانتظار حضور خدمة التسليم يتابع قائمة البرامج المتوافرة في اللحظة، واذا كان هذا الشخص مهتما بالافلام، يكون بامكانه ان يبرمج «التلفزيون الشخصي» حتى يسجل مختاراته من الافلام حسب رغبته، وبامكانه ايضا ان يبرمج تلفزيونه ليتتبع المسلسلات «الطازجة» الجديدة.

وعندما يعرف ان ثمة فيلما جديدا بعد النشرة الاخبارية يقرر تسجيله فيظهر على الشاشة التلفزيونية - الكمبيوترية نص مفاده «يستحيل تسجيل الفيلم لان القرص الصلب لديك صار ممتلئا. ناسف لكن عليك ان تفرغ جزءا من الذاكرة» عندئذ يستشيط هذا الشخص غضبا، فقد نسي القرص الصلب شهرا بلا تنظيف وها هي النتيجة: فقدرة التلفزيون الشخصي ليست بلا حدود، لا تخزين افلام مدتها ٥٠٠ ساعة ينبغي ان لا يتفاجا بمثل هذه النتيجة، فالافلام السينمائية المسالة بصورة وصوت شديدي النقاء تحتل قدرا كبيرا من الذاكرة.

ومن اجل المحافظة عليها من دون اشباع القرص الصلب يجب برمجة تحويلها الى قرص الـDVD، فمن اين اتت هذه الحاجة الى تكوين «مكتبته الشخصية»؟ فالاشتراك في نحو ١٥٠ قناة تلفزيونية يكون راضيا عن محتوى مخزوناته الجاهزة للعرض متى شاء اليس كذلك؟ وحتى تعرفوا سبب ردات فعله (المعتبرة عادية الآن وغريبة بعد عشر سنين) تذكروا انفعالاته الموروثة منذ زمن الطفولة (الآن) حيث تتاثر اشرطة التسجيل المغناطيسية في جميع انحاء البيت، فالتلفزيون الشخصي ما كان له ان يظهر حينها (اي الآن) بعد. لكن اليوم (اي بعد عشر سنين) تغير كل شيء، فكلمة التلفزيون التي تعبر اساسا عن جهاز استقبال مرئي يعود الى ما قبل الحرب العالمية الثانية تخطت عتبة الالفية بشق النفس (فما عبرت عنه في ما مضى مختلف عما تعبر عنه الآن - بعد عشر سنين)، فما عدا الاحداث الكبرى، قد لا يكلف احد نفسه عناء مشاهدة البرامج الفورية، ولا يبقى غير نشرات الاخبار ذات المواقيت الثابتة، وايام التحلق حول الشاشة، بدلا من الموقد، صارت ذكرى من الماضي الغابر. فوجود «التلفزيون الشخصي» وتعدد الشاشات المسطحة ادبا الى «شخصنة» العلاقة مع «النافذة» الصغيرة بالجنوح نحو العزلة، ولا شك ان اجتماع العائلة يبقى واقعا يحدث بين فينة واخرى، لكن عندما تحضر العائلة فيلما سينمائيا جديدا يعني ان الشاشة المسطحة تنافس صالة السينما المعروفة.

لنعد الى ذلك الشخص الذي ينتظر وصول البيتزا عندما تصل خدمة التسليم يخرج من المطبخ ليفتح باب البيت فتجمد الشاشة اليا، ثم تعاود البث عندما يعود وابان ذلك تظهر خطوط كتابات عليها فيختار المشاهد احد المواقع (كما في الانترنت) ويضغط عليه.

■ لوموند ■

زوجة لا تشبع من الانجاب

مع اقتراب ولادة طفلهما الرابع عشر، قرر تيري وماري هارفي ان عائلتهما اكتملت. فالزوج الذي خضع لعملية قطع القناة الدافقة (لمنع الحمل) قبل اسابيع من ولادة ابنته شيولا لم يندم على قراره.

غير ان الامور اتخذت منحى ماساويا عندما توفيت الطفلة بالتهاب السحايا بعد خمسة ايام من ولادتها، وادرك الوالدان انهما ادمنا انجاب الاطفال.

ورغم ان الاطباء قرروا ان عملية لاعادة وصل القناة الدافقة لم تعد تنفع، فقد اصرت الزوجة على ان يتناول زوجها فيتامينات مقوية. وكانت النتيجة واضحة: وهي ولادة الطفلة هيبي التي بلغت الاسبوع السابع قبل فترة وجيزة.

وقالت الزوجة: عندما تبين لي اني حامل حلقت في السماء وكان الامر كما لو اني حملت للمرة الاولى مرة ثانية. وهذه المراة بلغت الاربعين، وهي قررت انجاب المزيد من الاطفال للعيش في منزل يحتوي اربع غرف نوم في لانيدرن (كارديف).

واكدت هذه المراة الولود انها انهارت بعدما ماتت الطفلة شيولا، وهي الآن مازالت مسؤولة الفواه [illegible] الولادات العديدة. وعندما سئلت عن هذا الانجاب الاخير غير العادي قالت: «عندما اخبرنا الاطباء ان عملية تيري (لوصل القناة) لم تنجح اصابني احباط شديد لم احدث احدا عن هذا الموضوع وعرفت ان تناول الفيتامينات المقوية يفيده».

لا يعيش الزوجان مع ابنائهما والبنات الـ ١٤ فقط، انما مع حفيدين ايضا. وذلك شيء عادي بالنسبة الى الزوجة التي تحب «العائلة الكبيرة». وقالت: «عندما التقيت تيري قلت له انني اريد عائلة كبيرة رغم اني لم افكر في الانجاب بهذا القدر، ونحن لا نفكر في الكلفة. فالمال ليس الشيء الاساسي انما الحب والعاطفة».

هذه العائلة تتكلف ٤٢٠ جنيها استرلينيا، يضاف اليها ١٥٠ جنيها من اعانات الاطفال والبقية من اجور الزوج. وهذه الام تنظف البيت بالمكنسة الكهربائية اربع مرات في اليوم، وتشغل غسالة الملابس خمس مرات، وترتب وتكوي وتطبخ بلا انقطاع بل انها ترتب الثياب ايضا.

وهي زبونة يحسب لها حساب لدى امين الصندوق في السوق المركزي، فهي تدفع نحو ٢٠٠ جنيها اسبوعيا ثمنا للمواد، وعند الافطار تستهلك العائلة صندوقين من مساحيق الحبوب، وعشر علب حليب ورغيفي خبز (كبيرين) وزجاجة كاملة من عصير الفواكه.

القلق الاعظم الذي يساور ماري هو ان يتزوج احد الابناء ويغادر المنزل لانها تهوى التربية فالاطفال بالنسبة اليها هم نور الحياة.

■ الديلي ميل ■

خطة اسرائيلية لتطويق «حق العودة» للفلسطينيين:

إشراك الاردن في النهائية.. واختلاق قضية «اللاجئين الاسرائيليين»!

■ مصدر غربي لـ«القبس»: اسرائيل حدودها مطاطة.. فماذا عن الدولة الفلسطينية؟

القاهرة - اسامة الغزولي:

صرح مصدر عربي في القاهرة لـ«القبس» ان اسرائيل لا تريد الدخول في مفاوضات الوضع النهائي مع الفلسطينيين الا بعد طرح حلول مناسبة للدولة العبرية للمشاكل الجوهرية الثلاث التي تؤرقها: اللاجئين، المياه، الامن. وقال المصدر ان مشكلة اللاجئين تؤرق الدولة العبرية لانها تهدد بالاخلال بالتوازن الديموغرافي بينها وبين الدولة الفلسطينية المرتقبة من جهة، وبين تلك الدولة وبين الاردن من جهة اخرى.

عودة اللاجئين تموت

واضاف ان استيعاب جزء كبير من اللاجئين الذين بلغت اعدادهم عام ١٩٤٨ ثمانمائة وخمسين الف (تعترف اسرائيل بسبعمائة الف منهم فقط) في اجزاء من الدولة الفلسطينية المرتقبة بل وفي اماكن معينة من اسرائيل ذاتها، يبدو الآن امرا محتوما.

واوضح المصدر ان السؤال الذي طرحه صحفي مصري على الرئيس الاميركي بيل كلينتون في المؤتمر الصحفي الذي جاء في ختام زيارة الرئيس المصري حسني مبارك لواشنطن الشهر الماضي لم يكن نتيجة الهام مفاجئ تنزل على الصحفي بل هو تعبير عن فهم الادارة المصرية لتوجهات الادارة الاميركية التي تلمح في الآونة الاخيرة الى ضرورة السماح بعودة غير مشروطة للاجئين الفلسطينيين الى مناطقهم الاصلية.

المفاوضات النهائية.. ثلاثية

وتسعى اسرائيل حاليا الى الحصول على موافقة فلسطينية واردنية بان يكون التاج الهاشمي ممثلا في مفاوضات الوضع النهائي نظرا لوجود اغلبية فلسطينية في الاردن، ولرغبة اسرائيل في التأكد من ان الدولة الفلسطينية المرتقبة والمفاوضين باسمها لن يمثلوا الفلسطينيين الموجودين في الاردن او في اسرائيل.

ويستعد المفاوضون الاسرائيليون ايضا - حسب المصادر - لطرح ورقة جديدة هي «اللاجئون الاسرائيليون» كمسألة سياسية وانسانية، يستخدمونها لمواجهة الضغوط الدولية التي يتوقعون ان «تنهمر انهمار الماء بعد انهيار سد ضخم» بمجرد ان تنتقل الادارة الاميركية في عهدها الراهن او

● الملك عبدالله يستقبل الزعبي (ا.ف.ب)

في عهد لاحق من التمييع والتعامل مع قضية اللاجئين الى التصريح بها انسجاما مع موقفها المشهود من قضية حقوق الانسان.

اللاجئون الاسرائيليون

ويعني الصهاينة باللاجئين الاسرائيليين سكان المستوطنات التي سيتم اخلاؤها في مناطق تؤول الى الدولة الفلسطينية، وقالت المصادر ان نوعية جديدة من السكان في اسرائيل سوف يتم ابرازها [illegible] استعمر الاراضي العربية من [illegible] شرم الشيخ المصرية الى المستعمرات اليهودية في الجولان مرورا بالمستعمرات في الضفة وغزة [illegible]

ادارة مشتركة

[illegible]

دولتان بلا حدود

[illegible]

عبدالله الثاني استقبل رئيس الوزراء السوري

عمان - ا.ف.ب - استقبل العاهل الاردني الملك عبدالله الثاني بن الحسين امس رئيس الوزراء السوري محمود الزعبي الذي يقوم حاليا بزيارة الى عمان [illegible]

حواتمة: موقف القاهوم و«الشعبية» انقلاب سياسي

عمان - كونا - رحب امين عام الجبهة الديموقراطية نايف حواتمة بالاتفاق الذي توصلت إليه حركتا فتح والجبهة الشعبية في القاهرة قبل يومين حول الثوابت الفلسطينية وتفعيل مؤسسات منظمة التحرير الفلسطينية.

ورحب حواتمة كذلك بما وصفه بالتطور المفاجئ الذي طرأ على موقف زعيم جبهة الانقاذ خالد الفاهوم وموقف الجبهة الشعبية بزعامة جورج حبش في عمان ووصفه بانه يشكل «انقلابا سياسيا» على ضوء تطور اقليمي معين ويقترب من مواقف الديموقراطية.

اضراب يقطع المياه عن تل ابيب والساحل

تل ابيب - ا.ف.ب - حرم اضراب جزئي لعمال شركة المياه الخاصة الاسرائيلية صباح امس احياء اسرائيلية عدة من المياه.

وقررت نقابة عمال شركة «ميكوروت» الاضراب بعد فشل المفاوضات مع إدارة الشركة بشان رفع الرواتب.

ورفع الخلاف إلى محكمة العمل في تل ابيب التي اذنت للنقابة بوقف العمل اربع ساعات يوميا في كل بلدة، وبالتالي منع وصول مياه الشرب إلى السكان.

واستيقظ سكان تل ابيب وبعض المدن الساحلية صباح امس ليجدوا المياه مقطوعة واعلن المضربون ان حركتهم ستستمر لايام عدة.

الا ان احد المسؤولين اعلن ان مدينة القدس ووادي الاردن لن يتأثرا بالاضرار بسبب قربهما من الضفة الغربية والاردن.

واوضح مسؤول نقابي «يجب علينا ان ناخذ في الاعتبار التزامات الدولة تجاه السلطة الفلسطينية والاردن بصددها بالمياه»، وقال ان المياه المخصصة للفلسطينيين في الضفة تمر عبر خزانات مياه القدس اما المياه المخصصة للاردن فتمر عبر وادي الاردن.

الرنتيسي بقي طليقا بعد تقبل العزاء بوالدته

خان يونس (قطاع غزة) - ا.ف.ب - ظل المتحدث باسم حركة المقاومة الإسلامية (حماس) عبد العزيز الرنتيسي طليقا بعد ان افرجت السلطة الفلسطينية عنه قبل نحو اسبوعين ليتمكن من تشييع جثمان والدته وتقبل العزاء في وفاتها.

وقال الرنتيسي من منزله في مخيم خان يونس للاجئين في قطاع غزة لوكالة فرانس برس «بعد انتهاء فترة العزاء عدت إلى الشرطة، واستعدت بطاقة هويتي ومازلت طليقا».

واوضح ان اطلاق سراحه «لم يخضع لاية شروط او قيود». وقالت مصادر مطلعة ان الرنتيسي الذي اعتقل لحوالي خمسة عشر شهرا رفض اطلاق سراحه لمجرد تقبل العزاء في وفاة والدته.

وكان قائد الشرطة اللواء غازي الجبالي ابلغ الوكالة في حينه «افرجنا عن الرنتيسي لحضور جنازة والدته وتقبل العزاء»، ولم يشأ اعطاء تفاصيل عن كيفية عودته إلى السجن.

تطوير وتعزيز المؤسسات السياسية

القيادة البحرينية تعد الشعب بالمزيد من المشاركة الشعبية

المنامة - كونا - اعلن رئيس وزراء البحرين الشيخ خليفة بن سلمان آل خليفة امس ان بلاده «سوف تستمر في تطوير وتعزيز المؤسسات السياسية بما يحقق المزيد من المشاركة في اتخاذ القرار وصنع المستقبل للاجيال القادمة».

واوضح في كلمة القاها خلال زيارته الى الهيئة البلدية المركزية ونقلتها وكالة انباء الخليج ان هذا التطوير ياتي «نابعا من ظروف المجتمع وحاجاته الاساسية ومن تطلعات المواطنين في مختلف مواقعهم».

واضاف «ان التطوير في اي من المجالات لن يقتصر على المؤسسات القائمة فقط بل سيتعداها الى خلق وانشاء مؤسسات تحقق تلك الحاجات والتطلعات، ولكون البلديات هي من المؤسسات الاساسية في الدولة فاننا نتطلع الى احداث تطوير اساسي فيها».

واشار الشيخ خليفة الى ان توجهات امير البحرين الشيخ حمد بن عيسى آل خليفة وتوجهات الحكومة وتطلعات المواطنين «تلتقي كلها في هدف واحد ليشكل توجها واحدا يستهدف تطوير المؤسسات المدنية القائمة، وتحسين ادائها وتعزيز دورها في المجتمع، بما يخدم مصالح المواطنين ويعزز من مكانة المجتمع المدني ويحقق التطوير الشامل المنشود في مجالاته المختلفة السياسية والاقتصادية والاجتماعية والثقافية».

ونوه الشيخ خليفة بالخدمات البلدية التي بدات منذ العشرينات من هذا القرن قائلا انها «تاريخ من التنظيم الاداري القائم على المشاركة الاهلية في ادارة شؤون الخدمات البلدية، التي كانت تعني في ذلك الوقت شكلا هاما من اشكال مؤسسات المجتمع المدني بالمعنى السياسي والقانوني الذي قام في البحرين منذ بدايات هذا القرن».

واعرب رئيس وزراء البحرين عن امله في ان تحافظ بلاده على ما حققته في عهدها الحاضر، مؤكدا «سوف نعمل مجتمعين على ان نبني عليه ونزيده شموخا، وان لدينا الكثير من التطلعات والافكار والعزم لتحقيق التطوير في الجانب الاقتصادي وجوانب التنمية الشاملة الاخرى وسنواصل تقديم افضل الخدمات للمواطنين والمقيمين في مختلف المجالات الصحية والتعليمية والثقافية والاجتماعية».

هل يضاف مسار مصري إلى المسارات التفاوضية؟

مصر تستعد للمطالبة بمثلث «أم رشراش» غربي إيلات

القاهرة - القبس:

اكدت مصادر مطلعة لـ«القبس» ان مصر تستعد لخوض معركة دبلوماسية جديدة مع الدولة العبرية لاستعادة ارض مصرية تحتلها اسرائيل منذ العام ١٩٤٩ وهي منطقة ام رشراش الواقعة غرب ميناء إيلات الاسرائيلي.

وذكرت المصادر ان لجنة خبراء مصرية تم تشكيلها مؤخراً لوضع الاسس القانونية والتاريخية للمطالبة بام رشراش قدمت لوزارة الخارجية المسوغات التي تستند اليها الوزارة حاليا لإعداد مذكرة قانونية تفيد بان اتفاقية كامب ديفيد تمثل اطارا يمكن الاستناد اليه لتنظيم العمل على استعادة مثلث ام رشراش، عملا باحكام المادتين الثانية والخامسة من معاهدة السلام المصرية - الإسرائيلية وللحيثيات الواردة في قرار التحكيم في النزاع على منطقة طابا عام ١٩٨٧.

تصريح الباز

وجدير بالذكر ان المستشار السياسي للرئيس المصري الدكتور اسامة الباز صرح مؤخرا في إحدى الندوات، انه لا يوجد ما يمنع استعادة ام رشراش بالتحكيم على غرار موضوع طابا.

ويعني هذا التحرك في حال تجسده في صورة نشاط تفاوضي، ظهور مسار جديد مصري يضاف الى مسارات السلام الفلسطيني والسوري واللبناني.

تشكيل وفد تفاوضي

وتقول المصادر ان اعداد المذكرة القانونية التي تؤسس المطالبة المصرية بام رشراش على مادتين في معاهدة السلام، قد تزامن مع تشكيل وفد تفاوضي مصري للقيام بالمهام المتعلقة بالعمل على استعادة ام رشراش عند صدور اشارة التحرك.

وكانت الدولة العبرية قد ردت على تقارير صحفية مصرية حول هذا الموضوع بعصبية بالغة حيث ركزت على اتهام القاهرة بافتعال المعارك وبالعداء للسامية، دون ان تناقش الحجج التاريخية التي سيقت تاكيدا لحق مصر في ام رشراش التي احتلتها القوات الاسرائيلية في ١٩٤٩.

هكذا ضاعت

وكانت الدولة المصرية قد وافقت على وجود قوات اردنية في المثلث المصري اثناء حرب ١٩٤٨ بعد محاصرة القوات المصرية في فلسطين وانقطاع الامدادات من رفح والعريش وهو ما يحمل المؤرخون العسكريون المصريون الجنرال البريطاني غلوب باشا (قائد الجيش العربي الأردني آنذاك) مسؤوليته، بعدما انسحب الجيش الاردني من المثلث المصري بما سمح للقوات الاسرائيلية بالاستيلاء عليه.

ولم تنجح مصر في استعادة المثلث بعد العدوان الثلاثي على السويس في ١٩٥٦ وذلك لان الموقف الدولي فرض الانسحاب الى خطوط هدنة ١٩٤٩.

المرجعية السابقة

وعند ابرام معاهدة السلام المصرية - الاسرائيلية عام ١٩٧٩ كانت المرجعية هي القرار ٢٤٢ الذي نص على انسحاب اسرائيل من اراض احتلتها او («الاراضي» وفقا للصيغة العربية) عام ١٩٦٧.

ولكن الدولة المصرية لم تعترف بالسيادة الاسرائيلية على ام رشراش التي تعود ملكية مصر لها الى عهد سابق على وجود دولة اسرائيل وعلى الانتداب البريطاني لفلسطين، الذي تمثل حدوده السياسية المرجع الدولي المعتمد لترسيم حدود الدولة العبرية.

اسرائيل حائرة في توطين عملائها

القدس - القبس:

ظهرت مشكلة «توطين العملاء» في اعقاب التسوية السياسية وقيام سلطة الحكم الذاتي في بعض مناطق الضفة الغربية وغزة.

ولم يكن هؤلاء العملاء يحسبون ان يوما مثل هذا سيأتي وبالتالي تحار بهم اسرائيل ولا تدري في اي مكان يمكنها توطينهم فيما المحيط كله يلفظهم. لقد صاروا عبئاً عليها الآن وكانوا عونا لها في الماضي.

وشكل «الشاباك» مديرية للنهوض بالعملاء للتدبير لمر سكناهم مع رصد ميزانيات ضخمة لهذا الغرض والبحث عن بيوت واراض في المدن والقرى العربية وشرائها من اجل توطينهم ودمجهم وسط فلسطينيي ١٩٤٨.

وقد تم رفض هؤلاء بشدة، حيث شكلت لجان شعبية تتصدى لهم وتحول دون تأجير البيوت لهم.

وشهدت بلدة باقة الغربية قبل شهر تقريبا حملة جماهيرية ضد توطين العملاء وعائلاتهم. اسفرت المواجهات خلال الحملة عن استشهاد مواطنين واصابة آخرين واحراق عشرة بيوت بيعت او اجرت لـ«العملاء».

وقال رئيس اللجنة الشعبية وعضو المجلس البلدي السابق جميل ابو حسين ان باقة الغربية ترفض توطين العملاء وانه جرى مؤقتاً قبول الاطفال والنساء الى حين تدبير امرهم لكي لا يكونوا مقدمة لعودة العملاء انفسهم.

عرفات يدعو الاتحاد الاوروبي إلى التدخل

واشنطن تشيد بادارة التفاوض بين الفلسطينيين والاسرائيليين

واشنطن، القدس، عمان - ا.ف.ب، رويترز - اشادت الولايات المتحدة بـ«الاتصال الفعلي» الحاصل حاليا بين الاسرائيليين والفلسطينيين، ورات فيه اشارة إلى تحريك «عملية السلام على المسار الفلسطيني».

وقال المتحدث باسم الخارجية جيمس روبن «هناك اتصال فعلي واسع وفعال وهناك محادثات بين الطرفين» واضاف ان الطرفين ابديا ان لديهما «الارادة بالتفاوض مباشرة».

وياتي تصريح روبن بعد اعلان رئيس الوزراء الاسرائيلي ايهود باراك عن عزمه على بدء اعادة انتشار الجيش الاسرائيلي من الضفة الغربية وفق اتفاق واي ريفر ابتداء من الاول من اكتوبر المقبل اي بتاخير يبلغ عشرة اشهر عن الروزنامة الواردة في الاتفاق.

وحسب روبن فان «الحكومة الاسرائيلية قالت بانها ستطبق اتفاق واي ولا يزال هذا الالتزام من دون تغيير حسب علمنا».

وكان رئيس السلطة الفلسطينية ياسر عرفات قد دعا الاتحاد الاوروبي إلى العمل من اجل حماية عملية السلام التي تشهد ازمة حاليا. وقال عرفات في ختام لقائه وزيرة خارجية فنلندا تارجا هالونين التي ترأس بلادها حاليا الاتحاد «نحن نتطلع إلى تحرك اكبر ووالقلون من تحقيق تلك لحماية عملية السلام ودفعها إلى الامام».

واضاف عرفات انه بحث مع هالونين «عملية السلام وتفاصيل العقبات التي تعترض تطبيق اتفاق واي ريفر».

وقالت هالونين التي التقت رئيس الوزراء الاسرائيلي ايهود باراك قبل انتقالها إلى الاردن انه «يتوجب تطبيق اتفاق واي كي يلمس الناس انه هناك خطوات يجري اتخاذها». واضاف «لازلنا (الاتحاد الاوروبي) مساندين لعملية السلام».

عاجز عن التركيز لبضع دقائق.. ويوزع حلوى ميلاده اليوم

الاكتئاب والمرض في معركة عرفات الاخيرة

القدس - من لوك دو باروشيه (ا.ف.ب):

[illegible]

يملك الكلمة الفصل في كل المسائل المهمة اكان بالنسبة الى المفاوضات مع اسرائيل ام بالنسبة الى الامور الداخلية.

الا ان بعض الشهادات المتطابقة تؤكد انه يعاني احيانا من صعوبة في التركيز لما يستغرق بضع دقائق.

اكتئاب

[illegible]

قريبا في مفاوضات غاية في الاهمية خصص لها عرفات القسم الاكبر من حياته، تشتمل خصوصا على اقامة الدولة الفلسطينية مع القدس عاصمة لها ومستقبل اللاجئين الفلسطينيين.

ومع انه تخلى عن الكفاح المسلح واتبع طريقا براغماتيا خلال السنوات الماضية، فان عرفات [illegible] لا يزال بعيدا جدا عن تحقيق احلامه.

ورغم مرور ست سنوات على مصافحته التاريخية مع اسحق رابين في حديقة البيت الابيض فان عرفات [illegible] من الاراضي التي احتلتها اسرائيل عام ١٩٦٧.

المعركة الاخيرة

[illegible]

● [illegible] في غزة (رويترز)

وزير الدفاع السوري ينفي السلطة الفلسطينية تطالب الأسد باقالة طلاس

دمشق، غزة - ا.ف.ب - نفى العماد اول مصطفى طلاس وزير الدفاع السوري ان يكون وجه «كلمة بذيئة او نابية» تتناول شخص رئيس السلطة الفلسطينية ياسر عرفات.

وقال في تصريح وزعته وكالة الانباء السورية (سانا) «لقد وجهت النقد لسياسة التفريط التي يمارسها عرفات، لكنني لم اتلفظ باي كلمة بذيئة او نابية تتعرض لشخصه».

وكان طلاس توجه الى عرفات في خطاب القاه في مدينة بعلبك في شرق لبنان لمناسبة عيد الجيشين اللبناني والسوري امس الاثنين بقوله «يا ابن الستين الف.. كان الاجدى لك ان لا تتجلى وتتخايل في البيت الابيض وتقول ان القدس هي العاصمة الموحدة للدولة الفلسطينية القادمة».

ونقلت الصحف الصادرة في بيروت امس كلمة طلاس في الاحتفال الذي حضره العديد من المراسلين وفي غزة دعت السلطة الفلسطينية سوريا الى اقالة طلاس وقال احمد عبدالرحمن امين عام مجلس وزراء السلطة لوكالة فرانس برس «اننا نطالب الرئيس حافظ الاسد باقالة وابعاد طلاس بعد تفوهه البذيء على رمز الشعب الفلسطيني الرئيس ياسر عرفات».

واضاف عبدالرحمن «ان مثل هذا الشخص لا يستحق ان يكون على راس الجيش السوري، ومن الواجب بل ولا بد للرئيس السوري ان يقيله لانه يسيء الى سمعة سوريا والى العلاقة الاخوية الوطنية بين الشعبين السوري والفلسطيني».

[illegible]

إصابة امرأة لبنانية بالقصف الاسرائيلي

الوفد اللبناني الى دمشق لمس تشددا حيال باراك

بيروت - نبيه البرجي:

افاد مصدر سياسي لبناني رفيع المستوى ان الوفد الدبلوماسي اللبناني الذي زار دمشق امس الأول والتقى وزير الخارجية فاروق الشرع بشأن التنسيق حول المرحلة المقبلة، لمس «تشددا» سوريا في التأكيد على الثوابت التي نقل المصدر انه لا تكون هناك عودة الى المفاوضات من دون ان يكون واضحا منذ البداية انه لن يتم المس بها.

اضاف المصدر ان هذا الموقف سينقل الى وزيرة الخارجية الاميركية مادلين اولبرايت التي ستزور دمشق في منتصف اغسطس الجاري، مشيرا الى ان التفاؤل الذي ظهر في العاصمة السورية مع ازاحة بنيامين نتانياهو عن رئاسة الحكومة قد تبدد، ليحل محله نوع من الترقب الذي يحوطه التشدد، مع التأكيد على عدم الاخذ باي شكل من اشكال الضغوط.

وذكر المصدر ان لقاء لبنانيا - سوريا سيعقد عشية زيارة اولبرايت لدمشق، على ان يتم في ضوء هذه الزيارة تحديد المواقف، خصوصا ان القنوات الدبلوماسية تتحدث عن افكار تحملها الوزيرة الاميركية، وهي جديرة بالنظر.

ولكن رغم التعقيدات التي تعتري قضية استئناف المسارات التفاوضية، لوحظ ان الاوساط الدبلوماسية الغربية في بيروت حافظت على تفاؤلها وتوقعها حدوث تطورات هامة في الاشهر المقبلة على الصعيد التفاوضي، وهذا ما اوحى به، بطريقة او باخرى، نائب مدير عام شؤون الشرق الاوسط في الخارجية اليابانية، الذي اكد، بعد لقائه رئيس الحكومة سليم الحص، على دعم بلاده لتنفيذ قرار مجلس الامن الدولي رقم ٤٢٥ وسعيها لتحقيق تقدم جدي وسريع في عملية السلام، مبديا استعداد بلاده للقيام بمشاريع اقتصادية في الجنوب اللبناني مع تأهيل البنية التحتية فيه.

اصابة مدنية لبنانية

جنوبا، قصفت المدفعية الاسرائيلية الاحياء السكنية في مجدل زون مما ادى الى اصابة امرأة تدعى مريم سرور، وكانت القذائف قد طالت احراج سجد والريحان ومزرعة عقماتا.

وقد هاجم رجال المقاومة الموقعين الاسرائيليين في بئر كلاب والحردون، في وقت كانت الطائرات الاسرائيلية تغير على منطقة المشارع في محيط بلدة جباع في القطاع الاوسط.

وواكب القصف الجدي والمدفعي التئام مجموعة مراقبة تفاهم ابريل للنظر في ثماني شكاوى لبنانية واسرائيلية.

اهالي عيتا الشعب

الى ذلك، نفذ اهالي عيتا الشعب اعتصاما امام مقر القوات الدولية في صور احتجاجا على الحصار الذي تفرضه منذ ثلاثة اسابيع القوات الإسرائيلية على البلدة. وسلم المعتصمون مذكرة الى قيادة القوات الدولية شرحوا فيها ظروف الحصار وحملات الاعتقال وقطع المياه عن البلدة.

واصدر «حزب الله» بيانا دعا فيه الهيئات الانسانية والرأي العام الى التحرك بهدف فضح الممارسات الاسرائيلية ورفع الحصار عن عيتا الشعب وادخال المساعدات العاجلة اليها.

السفارة الايطالية تعود الى ساحة النجمة

بيروت - القبس:

السفارة الايطالية في بيروت ستنتقل الى مقرها القديم في ساحة النجمة، اي في الجانب من الوسط التجاري الذي اعيد ترميمه بشكل اسرع.

هذا ما اعلنه السفير الايطالي في بيروت جيوسبي كاسيني الذي بحث مع رئيس مجلس النواب نبيه بري في الوضع الجنوبي، مشيرا الى ان بلاده في صدد اعداد برنامج للمشاركة في مساعدة المناطق الجنوبية المهجرة بسبب العمليات العسكرية.

واشار الى ان بلاده قدمت مليوني دولار للمشاريع البنى التحتية لقرى جزين.

شن اعنف هجوم على عنان بخصوص فرق التفتيش

بتلر: بريماكوف كان يقبض من صدام

■ هروب حسين كامل خدعة مدبرة سلفا

واشنطن - هشام ملحم:

اتهم ريتشارد بتلر الرئيس السابق لهيئة التفتيش عن اسلحة الدمار الشامل الامين العام للامم المتحدة كوفي عنان بمحاولة مساعدة الرئيس صدام حسين على تدمير «اونيسكوم» التي قال ان عنان كان يعتبرها «شوكة في خاصرة الامم المتحدة».

وقال بتلر ان ان هذا السلوك «مخيف جدا».. لانه كان يحاول دائما التعامل مع المشاكل التي يثيرها النظام (العراقي) الخارج على القانون بالتغطية عليها دبلوماسيا». واتهم بتلر في مقال نشره في مجلة Talk الذي صدر عددها الاول امس (الثلاثاء) رئيس الوزراء الروسي السابق يفغيني بريماكوف بانه كان يقبض الرشاوى المالية من العراق عندما كان وزيرا لخارجية روسيا. وقدم تفسيرا جديدا ومثيرا لحادث هروب حسين كامل الى الاردن. فقال ان «العملية بكاملها كانت خدعة جريئة مدبرة من صدام وكامل، الذي كان على علم بجميع مشاهد هذه المسرحية باستثناء الفصل الاخير: وابل الرصاص الهادف الى ضمان صمته». ورأى ان تعاطف فرنسا والصين وروسيا مع العراق في مجلس الامن ومحاولاتهم تعديل او الغاء العقوبات، ساهمت في تشجيع عنان على سلوكه المرن تجاه بغداد. من جهته، امتنع عنان عن الرد على اتهامات بتلر وقال ان الجميع يعلم بما حدث، وانه يتمنى لبتلر النجاح في عمله الجديد. وحين اصر عليه الصحافيون، قال عنان ان الاتهامات لا تعني شيئا. وكان بتلر استقال من منصبه في اخر يونيو الماضي.

وقال ان التوتر بينه وبين عنان بدأ بعد مطالبة العراق في اواخر ١٩٩٧، بسحب الاعضاء الاميركيين من فرق التفتيش، الامر الذي دفعه (بتلر) لسحب الفرق بكاملها. ويضيف انه حين ساله عنان لماذا لا تقوم فرق التفتيش باعمالها دون الاميركيين «شعرت بالشك.. وحاولت ان اشرح له ان اعطاء العراق سلطة فرض الفيتو على تركيبة فرق التفتيش سوف يضر بنوعية الفرق ويخلق سابقة غير مقبولة».

«مصالح» بريماكوف

واتهم روسيا بمحاولة عرقلة عمل «يونسكوم»، وقال ان موسكو «نصبت نفسها المحامي الاساسي عن العراق في مجلس الامن». واضاف انه خلال زيارته لموسكو في ١٩٩٧ قال له وزير الخارجية انذاك يفغيني بريماكوف بكل صراحة «ان مصلحة روسيا تقضي برفع العقوبات عن العراق لكي يصبح العراق حرا في بيع نفطه لتحقيق الربح». ونسب بتلر الى بريماكوف قوله ان العراق مدين لموسكو بسبعة بلايين دولار لقاء الاسلحة التي اشتراها من موسكو خلال الحرب العراقية - الايرانية وان روسيا تريد استرجاع اموالها.

واضاف بتلر انه بعد ان عاد الى نيويورك «استلم تقارير استخباراتية من مصدر لا شك بصدقيته تبين ان وزير الخارجية الروسي كان يحصل شخصيا على دفعات مالية من العراق».

واشار الى ان روسيا كانت قد نفت هذه التقارير في السابق، مضيفا: «لكن في الاوساط الاستخباراتية فان صدقية هذه التقارير تعززت مع مرور الوقت». واكد للتلفزيون انه تحقق من صدقية هذه التقارير حول العلاقة المالية بين بريماكوف والعراق ثلاث مرات قبل كتابة مقاله، وان الذين استلموا هذه التقارير «اصروا امامي على صدقيتها». وكان بريماكوف، الذي تربطه علاقة شخصية بصدام حسين، قد حاول بعد الاحتلال العراقي للكويت بصفته مبعوثا من الرئيس ميخائيل غورباتشوف التدخل لمنع نشوب الحرب.

هروب حسين كامل

وحول «خدعة» هروب حسين كامل، قال بتلر ان قيام السلطات العراقية باخذ فرق التفتيش الى مزرعة الدجاج التي يملكها حسين كامل لمعاينة صناديق كانت تحتوي على وثائق حول برامج التسلح، كانت بمثابة «هجوم وقائي» لتضليل «يونسكوم»، وكشف بتلر انه قبل هروب حسين كامل اتخذت صور جوية للمزرعة اظهرت وجود حوالي ١٢ صهريجا كبيرا خارج المزرعة، لكن الصهاريج اختفت عندما وصلت فرق التفتيش. وقال بتلر ان العراقيين نفوا وجود الصهاريج على الرغم من الصور.

جلسة سرية لمجلس الشورى لمساءلة وزيري الداخلية والاستخبارات وقائد الشرطة

مشروع قانون ايراني للجرائم السياسية:

التظاهرات.. ونشر المعلومات السرية

■ اطلاق رئيس تحرير «سلام» بكفالة

طهران - نزار حاتم والوكالات:

اقر القضاء الايراني مشروع قانون متشددا يحدد مفهوم الجرائم السياسية.. فيما عقد مجلس الشورى جلسة مغلقة خصصت لبحث الاضطرابات الطلابية التي هزت العاصمة طهران ومدنا اخرى في يوليو الماضي.

ويثير مشروع القانون وهو الاول من نوعه منذ الثورة الاسلامية في ١٩٧٩ جدلا جديدا بين الفصائل السياسية الاصلاحية من جهة والمحافظة من جهة ثانية.

وقد بدأت ردود الفعل فورا في الاوساط السياسية القريبة من الرئيس محمد خاتمي على هذا المشروع الذي يفترض ان يمر عبر مجلس الوزراء قبل رفعه الى مجلس الشورى للتصويت عليه.

ويعتبر مشروع القانون «جرائم سياسية» اي عمل عنيفا كان او غير عنيف، يقوم به شخص او مجموعة سياسية يستهدف النظام السياسي وسيادة جمهورية ايران الاسلامية.

كما يعتبر من الجرائم السياسية ايضا «اي عمل يكون الهدف منه المس باستقلال البلاد (...) او اي محاولة لزرع الفرقة بين السكان او نشر معلومات سرية حول السياستين الداخلية والخارجية للبلاد».

ويضيف المشروع الى قائمة الجرائم السياسية «نشر معلومات كاذبة او اشاعات»، واي اتصال او تبادل معلومات او مقابلة او تواطؤ مع سفارات او منظمات او احزاب او وسائل اعلام اجنبية على اي مستوى كان، يمكن ان تضر بالوحدة الوطنية او باستقلال ومصالح الجمهورية الاسلامية.

ونقلت وكالة الانباء الايرانية عن المتحدث باسم السلطة القضائية محمد رضا عباسي فارد قوله ان هذا النص «ثمرة مشاورات كثيفة ومتعددة مع العديد من الخبراء».

ويتضمن مشروع القانون ٢٥ مادة تشرح طبيعة الجرائم السياسية في الجمهورية الاسلامية وتنص على عقوباتها.

وسارعت صحيفة «خورداد» المعتدلة المقربة من الرئيس خاتمي الى انتقاد مشروع القانون هذا واعتبرت انه «يثير الكثير من الاسئلة».

واضافت «ان النص يثير الكثير من الاسئلة خصوصا بشأن تطابقه مع الحقوق الاساسية للمواطنين الواردة في الدستور الايراني» وذات ان مشروع القانون هذا لا يتلاءم مع التطور السياسي للبلاد.

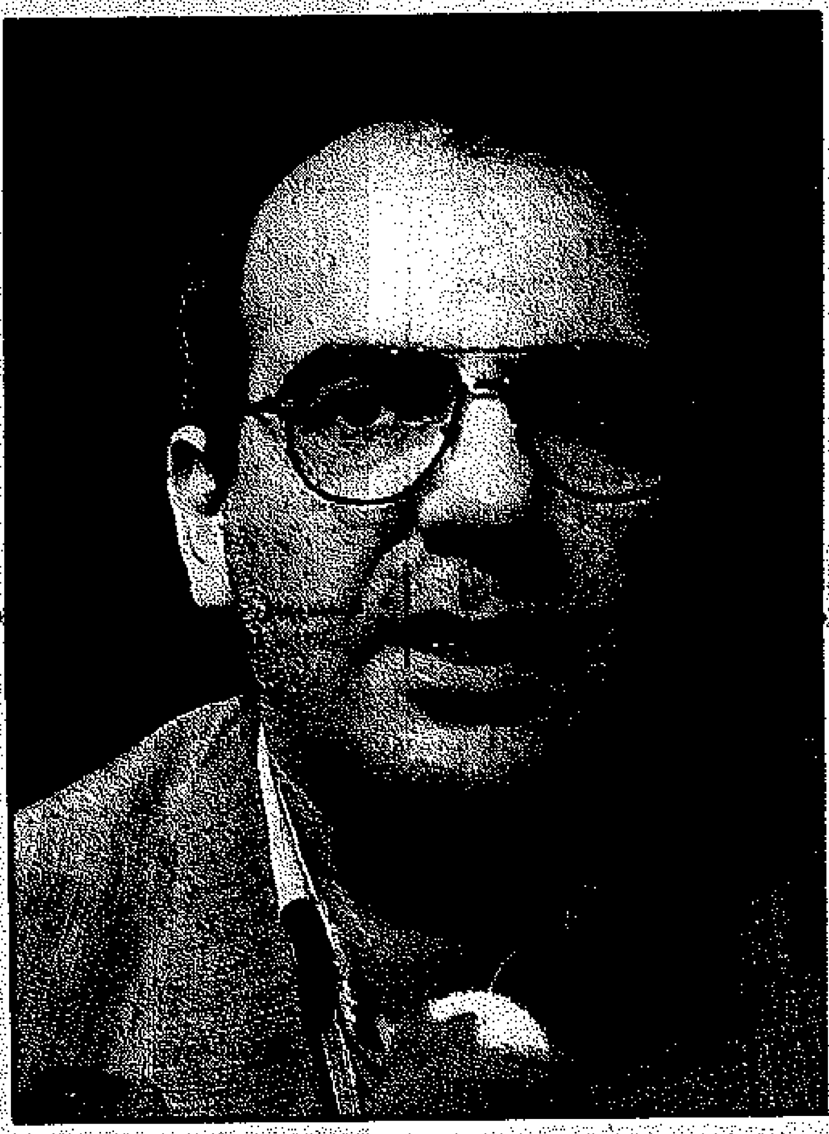

● رئيس تحرير «سلام» عباسي عبدي (أ ف ب)

ويأتي المشروع في وقت كرر فيه الاصلاحيون خلال الاشهر الماضية النداءات من اجل اصلاحات جوهرية في الجهاز القضائي الذي يسيطر عليه المحافظون.

وكان الرئيس خاتمي دعا في يونيو الماضي الى اصلاحات عميقة في اطار الطرق التي يمارس فيها القضاء صلاحياته منددا بما سماه الاعترافات التي تنتزع بالقوة ومحاكمات الصحافة والافراط في كيل التهم في مجال «الجرائم السياسية».

وطالب بتحديد ادق لمفهوم «الجريمة السياسية» تجنبا لاي تجاوزات وادلى خاتمي بهذه الملاحظات امام رئيس السلطة القضائية المحافظ آية الله محمد يزدي الذي يسميه في منصبه خامنئي نفسه.

قلق صحفي

وقد اعتبر مراقبون انه في حال مرور المشروع فانه سيؤدي الى الحد من نشاطات الاتحادات الطلابية حيث انه سيمنع نشر وتوزيع البيانات التي تضر بالمصالح القومية.

ويخشى صحافيو ايران من ان يحد المشروع من حريتهم الصحفية، وحريتهم في مقابلة دبلوماسيين اجانب، وتقييد حرية مراسلي وسائل الاعلام الاجنبية في مقابلة مسؤولين ايرانيين.

كما سيحد القانون في حال صدوره من نشاطات بعض الصحافيين المخضرمين في ايران الذين تستعين بارائهم الخدمات الاذاعية باللغة الفارسية مثل تلك التي تقدمها هيئة الاذاعة البريطانية وصوت اميركا.

من جانبه وصف رئيس تحرير «ازاد» سعيد ليلاز تعريف الجريمة السياسية في الاعراف الايرانية «امر مخز للغاية» بحق الشعب الايراني.

كما ذكرت صحيفة «خورداد» ان المشروع يحتوي على مخالفة صريحة للدستور ويسير في الاتجاه المعاكس ضد رغبة الشعب الايراني بـ «الحصول على حقوقه الدستورية بشكل اكبر من ذي قبل».

إفراج بكفالة

على صعيد آخر ذكرت وكالة الانباء الايرانية الرسمية ان رئيس تحرير صحيفة سلام، عباس عبدي اخلي سبيله مؤقتا بكفالة بانتظار صدور قرار المحكمة الثورية في قم (جنوب طهران).

واوضحت الوكالة ان عبدي دفع كفالة قدرها ٢٠٠ مليون ريال (حوالي ٦٥ الف دولار).

ومثل عبدي (٤٣ عاما) للمرة الرابعة على التوالي امام محكمة ثورية بتهم عدة رفعها ضده رجال دين من الحوزات العلمية واصوليون وبعض السكان باهانة الشعب ورجال الدين في مدينة قم (١٢٥ كيلومترا الى جنوب طهران) اثناء خطبة القاها العام الماضي.

ويتهم عبدي انه وصف خطبته في مسجد الجمعية في مدينة قم الاشخاص الذين يهتفون بشعارات معادية للولايات المتحدة بانهم لصوص وخارجون عن القانون».

جلسة سرية للبرلمان

وفي غضون ذلك، عقد مجلس الشورى الايراني جلسة مغلقة خصصها لبحث الاضطرابات التي هزت عدة مدن في يوليو الماضي.

وقالت وكالة الانباء الايرانية ان وزير الداخلية عبدالواحد موسوي لاري ووزير الاستخبارات علي يونسي اضافة الى قائد الشرطة هدايت لطفيان قدموا تقارير عن اعمال العنف هذه، لكن الوكالة لم تكشف اي تفاصيل اخرى.

وقد طرح عدد من النواب اسئلة واعربوا عن وجهات نظرهم بشأن الاحداث، ورد عليهم الوزيران المسؤولان وقائد الشرطة.

وكان رئيس مجلس الشورى علي اكبر ناطق نوري طالب الاحد «بتحقيق دقيق» حول الاضطرابات وكذلك حول جرائم الاغتيال السياسية عام ١٩٩٨.

اعتقالات

والى ذلك، القي القبض على زعيم اكبر جماعة طلابية في ايران لصلته بالاضطرابات.

وكان الزعيم الطلابي علي توكلي عضو المجلس المركزي لمكتب دعم الوحدة استدعي يوم الاثنين الى محكمة ثورية لاستجوابه حول دوره في التظاهرات الطلابية حيث اعتقل.

ونقلت صحيفة «ايران» الرسمية اليومية عن متحدث باسم مكتب دعم الوحدة المؤيد للاصلاح قوله ان توكلي محتجز في سجن بوين بطهران.

وذكرت صحيفة القدس المحافظة ان عددا اخر من نشطاء المكتب سجنوا ايضا في الايام الماضية، واضافت «يواجه توكلي تهمة اثارة القلاقل بما القاه من خطب».

البيت الابيض

بإمكان العراق تصدير (كامل كمية النفط)

واشنطن، فيينا - اف ب، كونا - اعلن البيت الابيض في التقرير الدوري حول الوضع في العراق الذي يرسله الى الكونغرس، ان قيمة الصادرات النفطية العراقية يمكن ان تصل الى ٥,٢ بلايين دولار وهو السقف الذي تسمح به الامم المتحدة كل ستة اشهر بسبب ارتفاع اسعار النفط بشكل عام، واضاف ان الصادرات غير الشرعية العراقية للمشتقات النفطية ما زالت في «مستوى متدن».

وكان مجلس الامن الدولي قد جدد في ٢١ مايو الماضي برنامج «النفط مقابل الغذاء».

وجدد البيت الابيض في تقريره المنشور يوم الاثنين التاكيد على رغبته في «العمل بشكل مكثف مع المعارضة العراقية من اجل تشجيع حصول تغيير في النظام العراقي» معتبرا ان الرئيس العراقي صدام حسين ما يزال يشكل «تهديدا على شعبه وعلى السلام في المنطقة وعلى المصالح الاميركية الحيوية».

قمع في الجنوب

وتحدث البيت الابيض عن حصول عمليات «قمع صارمة» في جنوب العراق كما تواصل السلطات العراقية طرد اكراد وتركمان من كركوك ومن مدن اخرى في شمال العراق.

الخمور حرام في العراق يوم الجمعة

بغداد - اف ب - افادت صحيفة «الجمهورية» الصادرة امس ان السلطات العراقية اصدرت قرارا منعت بموجبه بائعي المشروبات الكحولية في العراق من فتح محلاتهم ايام الجمعة. ونقلت الصحيفة عن مدير عام دائرة التفتيش والمتابعة في هيئة السياحة قوله انه تم منع اصحاب مخازن ومكاتب بيع المشروبات الكحولية من فتح محلاتهم يوم الجمعة احتراما لحرمة هذا اليوم الجليل وايام المناسبات الدينية المقررة من قبل الدولة.

واضاف المسؤول ان «الهيئة منعت ايضا وضع الثلاجات داخل المخازن والمكاتب».

محذرا «كل من يخالف هذه التعليمات بغلق محله وايقاع الغرامات عليه وسحب الاجازة».

مناورات كبيرة لـ «الباسيج»

طهران - اف ب - من المقرر ان تنظم الميليشيات الثورية الايرانية (الباسيج) اليوم وغدا مناورات عسكرية كبيرة على التلال في شمال شرق طهران.

ويفترض ان يشارك ٥٠ الف عنصر في التدريبات التي ستجري في موقع المناورات الكبير التابع لحراس الثورة (الباسدران) في شمال شرق العاصمة.

وافاد مراسل وكالة الصحافة الفرنسية ان ترتيبات لوجستية كبيرة اتخذت في الايام الاخيرة ونشرت اسلحة خفيفة وشبه ثقيلة في شمال شرق طهران حيث حولت مئات الخيم التلال في هذه المنطقة الجبلية الى معسكر ضخم.

وتهدف هذه المناورات التي تحمل اسم «عبد الله الاول» الى «احباط مؤامرات اعداء الثورة الاسلامية».

ونقلت صحيفة «ايران» الحكومية عن قائد قوات المتطوعين الجنرال محمد حجازي ان الهدف من هذه المناورات اظهار قوة الباسيج وعزمهم على الدفاع عن الثورة.

واوضحت المصادر ان عمليات كوماندوس لانتزاع رهائن مختطفين وعمليات انزال مظليين وغيرها ستتخلل المناورات التي تستمر يومين. وتاتي هذه المناورات وهي الاولى التي تنظم في منطقة طهران بعد اسابيع من تدخل الميليشيات بقوة لوضع حد لتظاهرات الطلاب والاضطرابات في طهران.

الحريري يؤكد والحص ينفي المس بالحريات

اجراءات لطلب رفع الحصانة عن أول النواب المتهمين في «ملفات»

بيروت - القبس:

[illegible]

تحرك الحريري

[illegible]

الحصانة والتصنت

[illegible]

«طلب النائب الاول»

[illegible] المطلوب ملاحقة النائب فيه الى حين انتهاء انعقاد الدورة، هذا في حال عدم مرور الزمن».

اعتداء بالضرب على صحافي

بيروت - القبس:

ابلغ الزميل نبيل خليفة من جريدة «لوريان - لوجور» نقيب المحررين ملحم كرم، انه تعرض للضرب عند الواحدة من بعد منتصف ليل اول امس، امام منزله في منطقة [illegible] الخياط، على ايدي مجهولين اقدموا على مهاجمته وتهديده وبعثرة محتويات منزله.

وفور تبلغه بالامر اتصل النقيب كرم بالرئيس سليم الحص وبوزير الداخلية ميشال المر مطالبا بتحقيق سريع لكشف الفاعلين ليكون عبرة لكل المتطاولين على الكرامات والحريات.

المساعدات الخارجية الاميركية: مخصصات للاردن ولا تغييرات لمصر واسرائيل

واشنطن - رويترز - وافق مجلس النواب الاميركي امس على مشروع قانون للمساعدات الخارجية حجمه ١٢,٦ بليون [illegible] ينص على تقديم مساعدات اقتصادية وعسكرية للاردن ولا يتضمن اي تغييرات تذكر بشأن المساعدات الخاصة بمصر واسرائيل وبعمليات السلام.

ووافق المجلس على مساعدة دول الاتحاد السوفيتي السابق [illegible] تمويل اجراءات مكافحة للارهاب ومكافحة المخدرات، ولكنه قلص مساهمة واشنطن في البنك الدولي في خطوة سبق ان تعهدت الادارة الاميركية باستخدام حق النقض «الفيتو» ضدها.

حصة البنك الدولي

ويدعو مشروع القانون الذي وافق عليه المجلس باغلبية ٣٨٥ صوتا مقابل ٣٠ صوتا لخفض مساهمة واشنطن في برنامج [illegible] الدولي الخاص بافقر دول العالم بمقدار ٢٣٢ مليون دولار ومنع المساعدات الممنوحة للجماعات الاجنبية التي تقدم خدمات تتصل بعمليات الاجهاض.

ويقدم المشروع اقل [illegible] دولار تقريبا عن المبلغ الذي طلبته ادارة الرئيس بيل كلينتون [illegible] المشروع [illegible] من المشروع [illegible] طلبته الادارة الاميركية.

رغم تراجع قدرتها على نشر قوات اضافية

بريطانيا ملتزمة أمن الكويت وتنفيذ الاتفاقات المشتركة

لندن - رائد الخمار:

اكدت الحكومة البريطانية مرارا التزامها بالاتفاقات مع الكويت، خصوصا الدفاعية، وابلغت الحكومة الكويتية عبر مسؤولين [illegible] كويتيين ان الالتزام بالدفاع عن الكويت امر حتمي مهما كانت الظروف.

واعاد الناطق باسم وزارة الدفاع البريطانية امس تأكيد «قدرة القوات البريطانية على التدخل في منطقة الخليج لتنفيذ الالتزامات التي تنص عليها المعاهدات الثنائية مع دول المنطقة».

وكان الناطق يعلق على اسئلة تناولت ما قاله رئيس هيئة الاركان العامة الجنرال سير روجر ويلر عن ان جاهزية الجيش البريطاني للتدخل في مواجهة الازمات الطارئة «ليست على ما يرام» خصوصا بعد خفض عدد افراد القوات الارضية إلى اقل من ١٠٠ الف رجل وارسال نحو ٩٥٠٠ رجل إلى كوسوفو وتواجد حوالي ٤٥٠٠ في البوسنة.

لكن الناطق باسم وزارة الدفاع ابلغ «القبس» «ان الالتزامات تجاه امن الكويت التي تفرضها المعاهدات لا مساومة فيها، والحكومة تحترم متطلبات البنود الواردة فيها من دون التخلي عن اي منها».

وكان سير روجر ابلغ صحيفة التايمز ان وجود ٤٥٠٠ جندي في البوسنة و٩٥٠٠ في كوسوفو يمنع القوات من التدخل في اي مناطق اخرى.

ومع ان رئيس الاركان لم يشر إلى منطقة الخليج او الكويت خصوصا، لكنه حذر من ان الموقف في ايرلندا الشمالية «حيث لا تزال الاسلحة مع الارهابيين يحتم علينا الابقاء على جاهزية التدخل».

واشار إلى ان بريطانيا تحترم خفض التزاماتها في البلقان لمواجهة التزاماتها العسكرية الاخرى. وكان وزير الدفاع البريطاني الامين العام الجديد للحلف الاطلسي جورج روبرتسون اعلن في يوليو الماضي ان عدد القوات البريطانية في كوسوفو سيخفض من ١١٠٠٠ جندي إلى خمسة آلاف جندي في نهاية السنة. لكن رئيس الاركان قال «ان ابقاء خمسة آلاف جندي في كوسوفو التزام طويل المدى».

عملية كردية استهدفت حافلة.. وشكوى عراقية ضد التدخل التركي

أوجلان يدعو «العمال الكردستاني» الى القاء السلاح ومغادرة تركيا

اسطنبول - حسني محلي: ديار بكر (تركيا)، لندن، بغداد - وكالات:

دعا زعيم حزب العمال الكردستاني عبدالله اوجلان حزبه الى القاء السلاح وسحب قواته، من تركيا.

وقال اوجلان في بيان منسوب اليه وزعه محاموه الذي تلاه امام الصحافة احد محاميه دوغان ارباس، «ادعو حزب العمال الكردستاني للتخلي عن الكفاح المسلح وسحب قواته الى خارج حدود (تركيا) من اجل السلام اعتبارا من الاول من سبتمبر».

واضاف ان «اجواء النزاع المسلح والعنف تشكل عقبة امام التطور الديموقراطي وحقوق الانسان. ان العنف الناجم بشكل اساسي عن المشكلة الكردية يلعب دورا جوهريا في هذه الاجواء. ومن الضروري وضع حد للعنف لتجاوز هذا المأزق وتسوية المشكلة».

واكد اوجلان في البيان الذي سلم نصه في جزيرة ايمرالي (غرب) الى ارباس «انني ادعو ايضا كل المؤسسات والسلطات المعنية في الدولة والمجتمع الى (...) دعم عملية السلام هذه والاخوة».

وافاد المحامون ردا على الاسئلة انهم يجهلون المكان الذي كان يفكر زعيم حزب العمال الكردستاني فيه عند دعوته الى سحب قواته من تركيا وان القرار يعود الى المنظمة.

وقال احد المحامين محمود شكر ردا على سؤال حول ما اذا كان لاوجلان السلطة الكافية لدعوة قوات منظمته الى الانسحاب من الاراضي التركية، ان موكله لا يزال رئيسا لحزب العمال الكردستاني وكل اعضاء الحزب يقرون بذلك.

هجوم كردي

من جانب ثان، قالت قوات الامن التركية ان مقاتلين اكرادا هاجموا حافلة صغيرة بجنوب شرق تركيا الليلة قبل الماضية وقتلوا ستة اثناء عودتهم من الحقول الى قريتهم.

واضافت ان عناصر حزب العمال الكردستاني هاجموا الحافلة بالبنادق وقتلوا اربعة رجال وطفلين واصابوا سبعة.

طالباني: لا ندعم «العمال»

الى ذلك، اعلن زعيم حزب الاتحاد الوطني الكردستاني جلال طالباني وعضو المكتب السياسي للحزب الديموقراطي الكردستاني سامي عبدالرحمن رفضهما الاتهامات بايواء عناصر حزب العمال في شمال العراق، ودعم نشاطات ضد القوات التركية في جنوبي تركيا.

وقال طالباني ان حزبه قد امر بتفكيك جميع قواعد حزب العمال التي كانت منتشرة في مدن السليمانية وغيرها من المدن التي تقع تحت سيطرة الاتحاد الوطني الكردستاني.

شكوى عراقية

وفي بغداد، دعا وزير الخارجية العراقي محمد سعيد الصحاف الامين العام للامم المتحدة كوفي عنان الى التدخل لدى انقرة لتضع حدا «للاعتداءات» على العراق.

وفي رسالة وجهت الى عنان دعا الصحاف الامم المتحدة «الى ان تنهض بمسؤولياتها التي ينص عليها الميثاق الدولي وان تضع حدا للاعتداءات والتهديدات التي يواجهها العراق».

واعتبر الصحاف ان تصريحات رئيس الاركان التركي الاخيرة التي اكد فيها ان طائرات تركية من طراز «اف - ١٦» هاجمت معسكرات للاكراد في شمال العراق «اعترافا صريحا بالانتهاكات التي ترتكبها تركيا وتتجاوز فيها كل المواثيق والاعراف الدولية».

تركيا: طرد ٥٨ ضابطا بتهمة التطرف

انقرة - أ.ف.ب - افادت الصحف التركية امس ان المجلس العسكري التركي الاعلى قرر طرد ٥٨ ضابطا من الجيش بتهمة القيام بنشاطات لها علاقة مع جماعات اسلامية واليمين واليسار المتطرفين.

واتخذ المجلس القرار الاثنين في اول يوم من اجتماعه الذي يستغرق ثلاثة ايام.

وقد طرد الجيش التركي خلال السنوات الماضية مئات الضباط اتهم معظمهم بالتعامل مع جماعات اسلامية.

قدم شروطا لاسرائيل بشأن التطبيع

بوتفليقة يحث الجزائريين على التصويت جماعيا لـ «الوئام»

الجزائر - باريس - كونا - أ.ف.ب - حث الرئيس الجزائري عبدالعزيز بوتفليقة مواطنين على التصويت جماعيا على قانون الوئام المدني الذي ينص على اجراءات عفو لصالح المتطرفين الذين يتخلون عن السلاح في استفتاء مقرر ليوم السادس عشر من سبتمبر المقبل.

وذكر بوتفليقة في خطاب الى الامة بثته الاذاعة والتلفزيون الجزائريان ويعتبر بداية حملة لسياسته القائمة على التقارب مع المتشددين «لقد قررت العودة الى الشعب لكي اعرف بالضبط ما اذا كنت في النهج الصحيح الذي ينتظره مني واريد من خلال الاستفتاء تاكيد تبني سياسة ومسعى يشمل قانون الوئام المدني».

تصويت لاجل السلم

وحث مواطنيه على دعمه بالتصويت جماعيا لقانون الوئام المدني بالقول: «ليس من حقنا تضييع هذه الفرصة وكل صوت له اثره ومعناه ولنكن جميعا في الموعد ونقول نعم للسلم وللنمو الاقتصادي».

وجدد بوتفليقة نداءه الى مقاتلي التنظيمات المتشددة المرابطين في الجبال للانضمام الى خطته وقال: «ليعلم اولئك الذين دفعهم الياس الى ابعاد ماساوية ان العودة الى الحياة العادية امر ممكن شرعا وقانونا، وان سلطات القضاء ستكون متسامحة عندما يقررون تسليم امرهم الى الله ويعودون الى الطريق السليم (...) وسناخذ بعين الاعتبار الالام التي لا تعوض للبعض والظروف للآخرين».

واكد الرئيس الجزائري ان هناك اعداء لجهود نحو اقامة السلم.

شروط للتطبيع

وفي حديث صحفي نشر امس اكد الرئيس الجزائري انه اشترط على رئيس وزراء اسرائيل ايهود باراك لتطبيع العلاقات بين البلدين الانسحاب من الجولان السوري والجنوب اللبناني «من دون قيد او شرط، والاعتراف بحقوق الفلسطينيين «كاملة غير منقوصة وبدولة لهم عاصمتها القدس».

واوضح بوتفليقة لصحيفة «الخبر» انه ابلغ باراك خلال لقائهما على هامش تشييع جنازة ملك المغرب الراحل الحسن الثاني «انه لو كان الاسرائيليون في موقف الفلسطينيين مضطهدين ومظلومين ومهجرين لوقفنا الى جانبهم من منطلق دفاعنا عن القضايا العادلة».

وقال في رده على الانتقادات التي اعتبرت لقاءه مع باراك: «لا هرولة ولا مزايدة، ولنا سياسة لا ارتجال فيها ولا هي تتغير بالصدفة»، نافيا ان يكون قد رتب سلفا للقاء.

ترحيب فرنسي

في باريس اعرب رئيس الوزراء الفرنسي ليونيل جوسبان خلال اجتماع لمجلس الوزراء امس عن «ارتياحه» لـ «التغيير» الذي طرأ على العلاقات مع الجزائر، وعن امله في ان «لا يبقى ذلك على مستوى الكلام بل ان يتحقق فعلا».

٣ قتلى و٤ جرحى في اعتداءات جديدة للمتشددين

الجزائر - كونا - قتل ثلاثة اشخاص وجرح اربعة في احدث موجة اعتداءات اجتاحت الجزائر بعد اعلان الرئيس عبدالعزيز بوتفليقة عن استفتاء للتصويت على قانون الوئام المدني والعفو عن المتشددين الذين يتخلون عن السلاح.

وذكرت صحيفة «لوماتان» المعارضة لسياسة التقارب بين الحكم والمتشددين ان عسكريا شابا قتل رميا بالرصاص صباح الاثنين على حاجز مزيف اقيم على الطريق السريع بين مقاطعتي البويرة وبرج بوعريريج جنوب شرق العاصمة، حيث اوقفوا سيارة تقله برفقة ركاب اخرين واطلقوا عليه النار بعد فحص هويته.

هجوم على منزل

اضافت الصحيفة ان شابا لقي حتفه وجرح شقيقه ووالده في هجوم شنه ١٢ مسلحا ليلة الاحد على منزلهم الواقع وسط مركز للتكوين المهني في مقاطعة تيزي اوزو (١٠٠ كلم من العاصمة).

الى ذلك، افادت صحيفة «الخبر» ان شابا قتل وجرح اخر ليلة الاحد في مقاطعة جيجل شمال شرق البلاد على ايدي مسلحين اقتحموا منزلهما قبل اقتيادهما الى مكان معزول حيث تم قتل الاول في حين فر الثاني وهو مصاب بجروح عديدة.

الجيش الصيني في حالة استنفار قبالة تايوان

اليابان تأسف لاطلاق صاروخ صيني جديد

■ الانتربول يرفض التعاون مع بكين

طوكيو، هونغ كونغ، ليون (باريس) - أ.ف.ب - اعربت الحكومة اليابانية امس عن الاسف لقيام الصين بتجربة اطلاق جديدة لصاروخ ارض - ارض بعيد المدى.

واعتبر وزير الخارجية الياباني ماساهيكو كومورا في مؤتمر صحفي عقده في طوكيو ان اطلاق هذا الصاروخ «لم يخرق القوانين الدولية لانه جرى داخل [illegible] انه بالمقابل [illegible] نزع اسلحة [illegible]

من جهته قال رئيس [illegible] اوبوشي انه يراقب بـ «اهتمام» تطورات هذه المسألة.

وكانت الصين اعلنت الاثنين انها اجرت تجربة ناجحة لاطلاق صاروخ ارض - ارض طويل المدى «من طراز جديد» وحسب خبير غربي فان التجربة تمت على صاروخ من نوع دي - اف ٣١ قادر على حمل راس نووية.

وكانت طوكيو اعربت قبل ايام عن قلقها ازاء قيام كوريا الشمالية باطلاق صاروخ جديد عبر الاجواء اليابانية وسقط في المحيط الهادئ.

استنفار

من ناحية ثانية، افادت صحيفة تاكونغ باو في هونغ كونغ والمقربة من النظام الصيني امس ان وحدات من الجيش الصيني المرابطة قبالة تايوان وضعت في حالة استنفار قصوى ردا على المحاولات الداعية لاستقلال الجزيرة.

وقالت الصحيفة ان «صواريخ نشرت ايضا في اقليم فوجيان ومن المرتقب ان تجرى مناورات عسكرية على نطاق واسع في اشارة الى مناورات برية وجوية وبحرية تشبه تلك التي اجريت عام ١٩٩٦ عندما اطلقت الصين عدة صواريخ بالقرب من الشواطئ التايوانية.

الانتربول يرفض التعاون

وفي مجال اخر اعلنت منظمة الشرطة الدولية (الانتربول) امس انها رفضت طلبا تقدمت به السلطات في بكين من اجل التعاون على توقيف مؤسس طائفة فالونغونغ البوذية لي هونغزهي.

واعتبر البيان الانتربول ان طلب الصين «يندرج ضمن المادة الثالثة من قانون المنظمة التي تمنع الانتربول من التدخل في نشاطات ذات طابع سياسي او ديني».

وعليه فقد اعلمت الامانة العامة للمنظمة مكتب الانتربول في الصين بان بكين لا يمكنها اللجوء الى مساعدة الانتربول من اجل توقيف لي هونغزهي.

احتجاج أميركي على تهديدات باكستانية أصولية بشن هجمات

اسلام اباد - رويترز - احتجت الولايات المتحدة امس على تصريحات زعيم اسلامي باكستاني هدد «بشن حرب ضد الاميركيين» اذا شنت واشنطن هجوما اخر على مواقع افغانية يشتبه في انها مخابئ لاسامة بن لادن المتهم في علاقته بالارهاب.

وجاء الاحتجاج في اجتماع استمر ٩٠ دقيقة بين مسؤول بالسفارة الاميركية ومولانا فضل الرحمن زعيم جماعة حزب جمعية علماء الاسلام الذي نظم سلسلة من الاجتماعات المناهضة للولايات المتحدة وسط تكهنات بضربة اميركية جديدة ضد بن لادن.

وقال متحدث باسم السفارة الاميركية لرويترز: الهدف من هذا الاجتماع هو التعبير عن القلق بشأن تهديدات فضل الرحمن واعضاء الحزب». وقد ابلغ الاخير تلفزيون رويترز بانه اذا هوجمت افغانستان فان المصالح الاميركية ستهاجم ايضا وقال «كان ردي هو انه اذا كنا بسببكم لا نشعر بالامان في اراضينا فانكم ايضا يجب الا تشعروا بالامان في اراضينا».

وجاء الاحتجاج بعد اجتماع حاشد هدد فيه فضل الرحمن الرعايا الاميركيين وسط تكهنات بهجوم وشيك ضد بن لادن بمناسبة الذكرى السنوية الاولى للتفجيرين الدمويين للسفارتين الاميركيتين وهما الهجومان اللذان وجه الاتهام فيهما الى بن لادن.

اعتبر نفسه مسؤولا عن كارثة القطارين

استقالة وزير السكك الحديدية الهندي

● حشود من المواطنين وعمال الانقاذ وانقاض قاطرات وضحايا (أ.ف.ب)

نيودلهي - ا.ف.ب، كونا - ذكرت وكالة الانباء الهندية امس ان وزير السكك الحديدية في الهند نيتيش كومار استقال من منصبه امس محملا نفسه المسؤولية ازاء حادث تصادم القطارين، الذي وقع الاثنين في ولاية البنغال الغربية.

واكد كومار انه بعث استقالته الى رئيس الوزراء اتال بيهاري فاجباي.

ونقلت الوكالة عن كومار ان الحادث وقع نتيجة خطأ بشري، لذا يتوجب ان يتخذ بدوره موقفا مسؤولا عن ذلك.

وتستخدم فرق الانقاذ الهندية في موقع حادث تصادم القطارين الآلات الرافعة لانتشال انقاض العربات المتشابكة، للوصول الى الضحايا.

ونقل راديو لندن امس عن المسؤولين انهم عثروا حتى الان على ٢٢٠ جثة ومن المعتقد ان هنالك حوالي ٢٠٠ جثة اخرى بين انقاض القطارين.

يذكر ان النيران اطبقت على عدد من عربات القطارين، وربما شبت نتيجة الذخيرة التي يحملها الجنود الذين كانوا من بين الركاب.

تشمل هدنة فورية.. ووقف الحملات الاعلامية

المعارضة السودانية تقبل بشروط المصالحة الليبية

القاهرة - أ.ف.ب - وافقت المعارضة السودانية امس على شروط خطة المصالحة الليبية التي تنص على وقف شامل لاطلاق النار في السودان واجراء حوار مباشر مع الحكومة.

واعلن التجمع الوطني الديموقراطي (التجمع المعارض الشمالية والجنوبية) الذي عقد اجتماعا نهاية الاسبوع الماضي في طرابلس في بيان نشر في القاهرة ووصلت نسخة منه الى مكتب فرانس برس، انه يوافق على مقترح ملتقى الحوار بين الطرفين الذي تقدم به العقيد معمر القذافي، كما يوافق على المشاركة في اللجنة التحضيرية لهذا الملتقى.

لكن التجمع فرض سلسلة شروط مسبقة «لخلق المناخ الملائم للحوار» بينها «تجميد كل مادة او مواد في دستور النظام لعام ١٩٩٨ تقيد الحريات العامة او تسمح بذلك واطلاق سراح المعتقلين السياسيين واسقاط الاحكام عن المحكومين منهم».

ومن جهة اخرى اعتبر التجمع ان «وقف النار الشامل مرتبط بالوصول الى اتفاق سياسي بين الاطراف».

وتنص الخطة الليبية على «وقف فوري للعمليات العسكرية» بين نظام الفريق عمر البشير ووقف الحملات الاعلامية، وتشكيل «لجنة تحضيرية» برعاية القذافي لاقامة حوار مباشر مع الخرطوم.

هروب المتهمة الأولى أثار ضجة

مصر: الحكومة تغلق ملف نواب القروض

القاهرة - صبحي بحيري:

لا حديث للاوساط السياسية والاقتصادية في مصر الان سوى قضية نواب القروض المتهم فيها اربعة من اعضاء البرلمان بينهم وزير السياحة الاسبق توفيق عبده اسماعيل و٢٨ اخرون من رجال الاعمال والاعمال اتهموا بتسهيل الاستيلاء على ١٣٠١ بليون جنيه من اموال البنوك.

والقضية كشفتها الرقابة الادارية عام ١٩٩٥ واستمرت التحقيقات النيابة مع المتهمين عامين كاملين ثم حولتها لمحكمة امن الدولة واستطاع دفاع المتهمين رد قاضي التحقيق بعد ان اثبتوا ان احد افراد عائلة هذا القاضي عمل لمدة ثلاثة اسابيع باحد البنوك الخمسة التي تم الاستيلاء على اموالها . وبالفعل تحولت القضية إلى دائرة اخرى وبدأ نظرها، وفي يونيو تعدل قرار الاتهام حيث اضيفت تهم اخرى للمتهمين بينها تسهيل الاستيلاء على المال العام وقررت المحكمة ندب المستشار محسن صبحي عضو اليمن للتحقيق مع المتهمين في الاتهامات الجديدة.

وفي ٤ يوليو كشف قاضي التحقيقات عن هروب المتهمة الاولى علية العيوطي زوجة المتهم محمود عزام وكشفت التحقيقات ان العيوطي استطاعت الحصول على اذن من النائب العام السابق المستشار رجاء العربي بالسفر للخارج للعلاج وسافرت قبل يوم من استدعائها للتحقيق - واصدر قاضي التحقيق قراره بضبط واحضار علية العيوطي التي اصبحت في حكم الهاربة، وكلف قاضي التحقيقات الانتربول الدولي بسرعة القبض على العيوطي.

وتوالت التحقيقات التي كشفت العديد من المفاجآت، حيث استطاع المتهم حسام المناوي الهرب ايضا .. ولجأ ياسين عجلان إلى حيلة تجنبه الوقوف امام القاضي الذي قرر حبس توفيق عبده اسماعيل وزير السياحة الاسبق المتهم في القضية ١٥ يوما تم تجديدها قبل يومين.

موجز

● جدة - تلقى النائب الثاني لرئيس مجلس الوزراء ووزير الدفاع والطيران والمفتش العام السعودي الامير سلطان بن عبدالعزيز امس رسالة من وزير الدفاع الهندي جورج فرنانديس لم يكشف النقاب عن فحواها، قام بتسليمها السفير الهندي لدى الرياض محمد حامد انصاري لدى اجتماعه الى الامير سلطان.

* * *

● مقديشو - قتل ما لايقل عن ١٥ شخصا واصيب اكثر من ٣٥ بجروح في معارك عنيفة بين جماعتين متناحرتين في العاصمة الصومالية.

* * *

● الرياض - ارتفع عدد ضحايا الحريق الذي اندلع في ٢٨ يوليو اثناء حفل زواج في محافظة الدبح بالمنطقة الغربية السعودية الى [illegible] بعد وفاة [illegible] وإنزال اكثر من [illegible] شخصا في حالة حرجة.

* * *

● القاهرة - [illegible] الدولة [illegible] امس من [illegible] المحاولات الاميركية التي تهدف الى فصل جنوب السودان عن شماله.

* * *

● [illegible]

* * *

● [illegible] مسؤولة عن مقتل الناخل [illegible]

باسم الحكومة الاثيوبية امس ان تكون بلاده تعتزم عقد لقاء قريب مع زعيم الحرب الصومالي حسين محمد عيديد. وكانت الصحف الصومالية ذكرت امس الاول ان لقاء سيعقد الخميس في ليبيا بين مسؤولين اثيوبيين وزعماء الفصائل الصومالية لمناقشة المشكلة الحدودية. وصرح عيديد لصحيفة «قاران اندكسو غوقال» انه سيذهب مع علي محمد لتمثيل الصومال».

* * *

● باريس - ابقت السلطات الفرنسية امس على انذار التلوث في عدة مدن على الرغم من انخفاض درجات الحرارة ووجود الكثير من الغيوم.

وقالت خدمة الارصاد الجوية ان المعدلات المرتفعة من غاز الاوزون في اجواء باريس وليون وستراسبورغ، مما لا يجيز حاليا سوى استمرارية فرض حدود قصوى للسرعة في عدة مناطق.

* * *

● موسكو - حذر وزير الداخلية الروسي فلاديمير روشايلو امس من احتمال اندلاع حرب جديدة في القوقاز [illegible] التي [illegible] [illegible] داغستان [illegible] الشيشان في منطقة [illegible] ١٢ شخصا بينهم اربعة من قوات الامن.

* * *

● كانبيرا - اعرب وزير خارجية استراليا [illegible] عن قلقه في اجراء استفتاء تيمور الشرقية حول الاستقلال عن اندونيسيا او الاكتفاء بحكم ذاتي واسع النطاق، في موعده ٣٠ اغسطس.

* * *

● نيويورك - توصل بنك باركليز البريطاني الى اتفاق نهائي مع ضحايا النازية اليهود يقضي بدفع تعويضات لمن يثبت ان حساباته في الفرع بنك باركليز بفرنسا صودرت عقب الاحتلال النازي.

* * *

● دكا - دخل اضراب عام في بنغلادش دعت اليه احزاب المعارضة الرئيسية للاحتجاج على خطة للحكومة للسماح بمرور البضائع الهندية عبر بنغلادش، يومه الثاني امس وسط اجراءات امن مشددة في العاصمة دكا بعد ان اصيب ٦٠ شخصا في اشتباكات بين الشرطة وناشطي المعارضة امس الاول.

* * *

● واشنطن - قالت وزارة الدفاع الاميركية انه للمرة الثانية في اقل من شهرين تمكن صاروخ من طراز «ثاد» من اعتراض صاروخ في الجو وتدميره في ثاني تجربة ناجحة لنظام «ثاد» المضاد للصواريخ.

* * *

● موسكو - اوردت الصحف الروسية امس انه تم تحديد المنفى اليوغسلافي الاقرب من الكرملين بوصفه المؤسسة يفغيني بريماكوف... [illegible] بوريس يلتسين الرئاسة بدلا من فيكتور تشيرنوميردين الروسية، بعد ان [illegible] رئيس الوزراء السابق بوتفيسكي بريماكوف.

* * *

● الخرطوم - قتلت الامطار الغزيرة التي احدثت فيضانات في اجزاء من شمال السودان خلال الشهرين الماضيين شخصين ودمرت منازل وعطلت حركة المرور بالقرب من العاصمة.

* * *

● لاغوس - اعلن ناطق باسم ايبايبو ابيفاراتي حاكم ولاية اوندو النيجيرية امس ان عشرات الاشخاص قتلوا خلال نهاية الاسبوع الماضي في جنوب غرب نيجيريا خلال مواجهات بين عناصر من اثنيتي الاجي وايجاو في محيط مدينتي اوبوتو واباجا.

* * *

● روما - ذكرت الصحف الايطالية امس نقلا عن الشرطة ان مدينة ميلانو (شمال) هي اقل كبريات المدن الايطالية امانا وتشهد كل انواع الاجرام، وان جنوة هي اكثر مدنها الكبيرة هدوءا.

* * *

● فريجوس (فرنسا) - انتقل وزير الدفاع الفرنسي السابق فرنسوا ليوتار الى المستشفى على اثر اصابته بمشاكل في القلب السبت الماضي في فريجوس في محافظة الفوت دازور لكن حياته لم تكن ابدا في خطر.

* * *

● موسكو - افاد الناطق باسم رئيس الاتحاد السوفيتي السابق ميخائيل غورباتشوف امس ان رايسا غورباتشوف (٦٧ عاما) زوجة الزعيم السوفيتي التي انقلت الى المستشفى في نهاية يوليو في المانيا «مريضة جدا».

* * *

المعارضة وجهت نداء لاغاثة لاجئي باشير

طالبان استولت على قلبهار وشيرخان بندر

[illegible]

نداء لاغاثة لاجئين

[illegible]

مجلة القبس

وجوه

اعترفت بعفوية ان زواجها قريب، لكنها قالت «هذا ليس خبرا»

نشوى الرويني: جمهوري هو أسرتي

■ المشاهد اذكى من المذيع مهما كان

● نشوى الرويني

كتب عبدالعزيز الطوالة:

المذيعة المتألقة التي تطل علينا من خلال محطة الـ mbc نشوى الرويني تقول: انها تشتاق لرؤية جمهورها بشكل مباشر، وتعلل ذلك بان وجودها في لندن يجعلها بعيدة عن الجمهور العربي، وانها لا تعرف ردة الفعل المباشرة من المشاهدين، مما يجعلها تعتمد في ذلك على الرسائل والاتصالات الهاتفية فقط.

وتقول ان وجودها في الشارع العربي وحديثها مع جمهورها يعطيها انطباعا حقيقيا ومباشرا وتستطيع ان ترى نجاحها من خلال وجوه مشاهديها.

الجمهور ذكي

نشوى تؤكد ان بشاشتها على الشاشة طبيعية وغير مصطنعة، وانها تتعامل مع الجميع «زي مامتها وباباها واخواتها»، وانها عندما تتحدث تحس انها تخاطبهم ولا تتعامل مع الكاميرا باعتبار انها مذيعة.

وتضيف: من يرد ان يكسب الناس فلابد ان يعرف اولا ان الجمهور ذكي جدا، ولا احد يستطيع ان يضحك عليه، واي مذيع مهما كان ذكيا لابد ان يكتشف في نهاية المطاف ان الجمهور اذكى منه بكثير.

■ عشرات من الدعوات الاجتماعية تصلني يوميا

رسائل ودعوات

وتشير المذيعة المتألقة نشوى الرويني الى ان رسائل كثيرة طريفة ترد اليها ومنها من يدعوها لحضور مناسبة زواج او عيد ميلاد او اي مناسبة سعيدة متناسين ان لديها برنامجا يوميا كما انها تقيم بعيدا عن الوطن العربي، وتعلق على ذلك وهي تضحك «اعمل ايه يا جماعة عايزيني اسيب شغلي».

وفيما يخص حياتها الاجتماعية قالت انها على وشك الزواج، وعندما طرحنا عليها فكرة اعلان خبر خطبتها استدركت وقالت «لا لا ما فيش خبر ولا حاجة».

وقالت في حالة الزواج والانجاب سيكون هناك اعادة لترتيب الاوراق، خصوصا ان العمل في مجال الفضائيات بحاجة لوقت لا يقل عن خمس عشرة ساعة في اليوم، وانها لا تفكر بالاستمرار امام الشاشة اذا ما تم الزواج ومن الممكن ان تقوم باعداد برامج او تعمل في اي عمل اداري.

وعن برنامجها «سهرة مع» قالت: انها تحضر لعمل اربع وعشرين حلقة مع مجموعة من النجوم منهم نبيل شعيل من الكويت ومن مصر ميرفت امين ونور الشريف وسمير صبري ونبيلة عبيد، معالي زايد والفنان السعودي عبدالمجيد عبدالله، ومجموعة اخرى من النجوم بالاضافة لبرنامج «مساء الخير يا عرب» الذي سيعود بشكل جديد ومختلف بعض الشيء من حيث ترتيب الفقرات، خصوصا بعد ان تولاه منتج جديد.

أهل الفن

انشغال الناس بمجلس الأمة أجل صدور ألبومه

محمد البلوشي: حفلاتي هذا الصيف في البلاد العربية

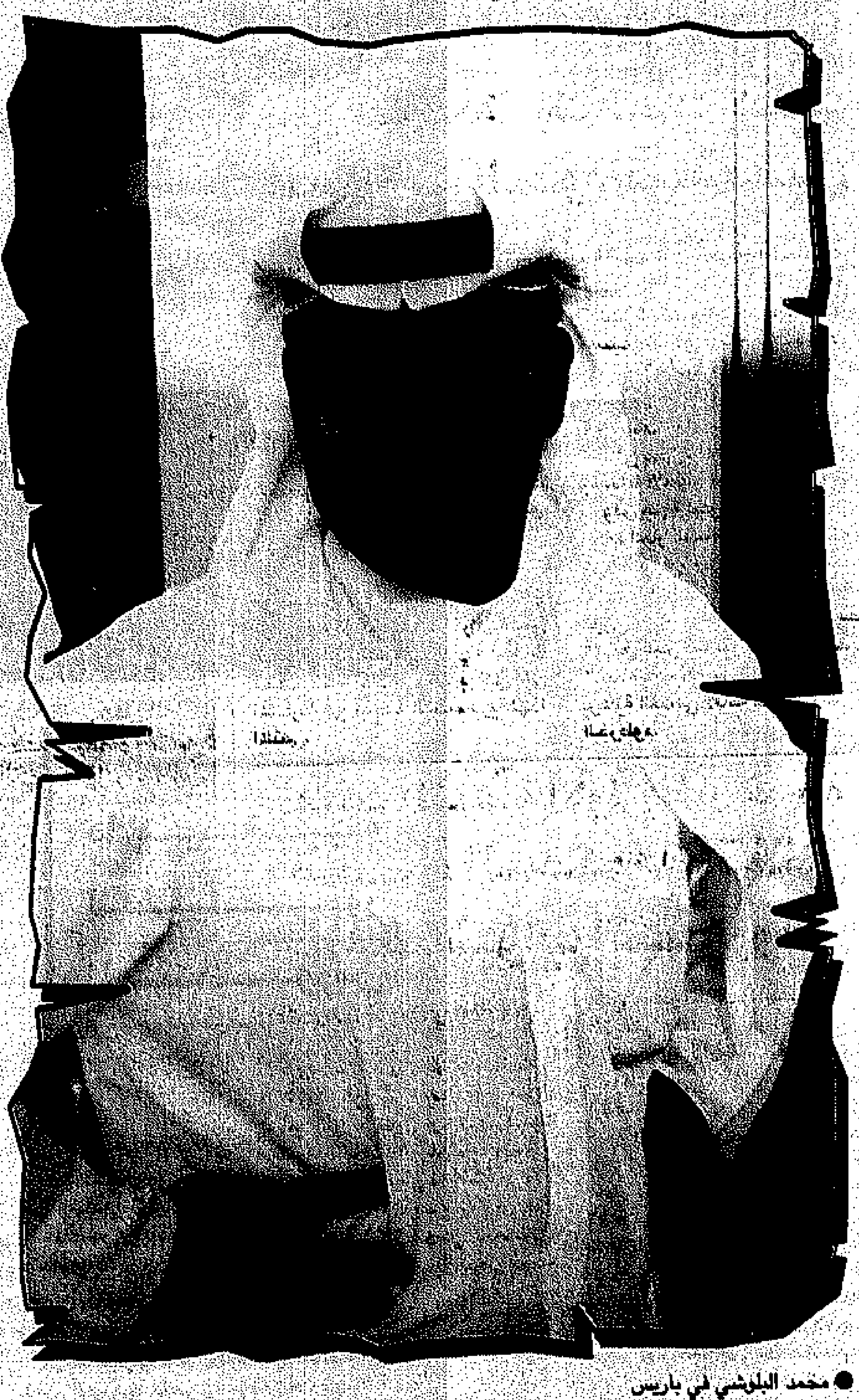

● محمد البلوشي في باريس

■ علاقتي مع العروج عادية وليس بيننا أي خلاف

باريس - احمد ناصر:

لفت نظرنا ونحن في اشهر شوارع العالم واكثرها ازدحاما «الشانزليزيه» في وسط العاصمة الفرنسية باريس تجمع عدد كبير من الجالية الكويتية، ولم يتركنا فضولنا في معرفة سبب هذا التجمع، بل اخذنا اليه لنجد الفنان محمد البلوشي يتوسط هذا التجمع ويجيب على اسئلة الجمهور الكويتي والخليجي الذي تجمع ترحيبا به تحت اضواء الشانزليزيه الخافتة ونسماته العليلة، سألناه عن حفلة ابها التي سيشارك فيها فأجاب:

- انا هنا ترانزيت وساذهب الى ابها لاقامة الحفلة، وانا سعيد جدا بهذه المشاركة مع حشد من نجوم الخليج، كما انني سعيد ايضا بوجودي في باريس، انها محطتي المفضلة التي ازورها كل عام، لا بد وان انزل ولو ليلة واحدة فيها، ولا اعتقد انك تريد مني سببا لهذا الحب.. انظر امامك لتعرف ان رقة هذه العاصمة هي سبب تعلق الكثيرين بها.

■ في باريس التف حوله الجمهور الكويتي مرحبا

سأتفرغ للعرب

● هل ستقيم حفلا غنائيا هنا، لا سيما وان الحفلات العربية بدأت تزداد هنا في باريس هذا موعدها؟

- ليس في برنامجي لهذا الصيف اقامة حفل في اوروبا الا في لندن.. وهو احتمال وليس اكيدا، ولكنني سأتفرغ هذا الصيف للبلاد العربية..

● وما السبب؟

- استعد حاليا لطرح البومي الجديد، ومن المحتمل ان اغني منه بعض الاغاني، وعادتي ان اقيم حفلاتي في البلاد العربية عندما اطرح البوما جديدا.

انشغال الناس

● ولكنك تأخرت كثيرا في هذا الالبوم؟

- هذا الالبوم كان جاهزا منذ مايو الماضي، ولكنني فضلت تأخير نزوله الى الاسواق حتى اكتوبر المقبل بسبب انشغال الجمهور والناس بمجلس الامة واجوائه التي عادة ما تأخذ الاهتمامات كلها، ومن تأخري هذا قلت عدة مرات ان هناك ظروفا خاصة أخذت اهتمامي وانشغالي.

● يقال ان هناك خلافا بينك وبين فيصل العروج، هل هذا صحيح؟

- لا ابدا، علاقتي مع العروج عادية وليس بيننا اي خلاف، ولكنني عرفت انه المشاركة في الموسم المقبل ولكنه لم يرد علي، ربما هو مشغول او اي شيء آخر لا اعلم.

دعابة فنية

«سلطان بيه»: الدرس والعبرة من المرض

● سامح السيد ونهى العمروسي

يصور الممثل سامح السيد احدث ادواره من خلال السهرة التلفزيونية «سلامات يا سلطان بيه» مع يونس شلبي ونهى العمروسي من تأليف زينب رشدي واخراج محمد خورشيد، ويجسد في هذه السهرة شخصية «سلطان بيه» الذي يترك قريته ليعيش في القاهرة ويصبح من ذوي النفوذ، وينجح في اقامة عدد من المشروعات ويحاول ابن خالته فرحات (يونس شلبي) الحضور الى القاهرة لطلب يد ابنته جميلة (نهى العمروسي) ولكن يتهرب سلطان من مقابلته ويقرر بيع الارض التي يمتلكها في القرية والاستفادة من اموالها في مشروعاته وترفض ابنته قرار البيع وتتمسك بميراثها في ارض والدها وتحاول اقناعه بالتمسك بالارض وعدم التفريط بها، لكنه يمنعها من العودة الى القرية ويطلب منها الابتعاد عن فرحات ويرفض فكرة زواجهما، ومن خلال الاحداث تصاب زوجة سلطان بمرض خبيث فيعود الى رشده محاولا اصلاح الامور ويقوم برعاية زوجته وتنتهي احداث السهرة بشكل [illegible] جميلة.

القاهرة - القبس

خاص

فريق مجلة القبس يقضي يوماً في الجزيرة المنسية (١)

تحقيق: جمال محمود وعبدالعزيز الطوالة واحمد الخشاش
تصوير: سليمان ابو شيش

كُبَّر

لؤلؤة رائعة تدعوكم لزيارتها

● كبر من البحر

● مياه غاية في الصفاء

● النورس متعة في كبر

«« حينما وصلنا الى جزيرة «كبر» [illegible] نعتقد اننا سنرى [illegible] ات، بل ان [illegible] شاطئ بهذا الجمال وتلك الروعة اللذين تراهما في الجزر المشهورة سياحيا على مستوى العالم.

وبحق.. بدت لنا نحن فريق «القبس» اكثر من مدهشة، فلم نستطع مقاومة سحر مياهها الشفافة النظيفة، ورملها الابيض الناعم، فهبطنا الماء بملابسنا الكاملة، لانه لم يدر بخلدنا اننا سنستمتع برحلة عمل، وهكذا قلبت «كبر» مشقة العمل الى متعة حقيقية استمرت اكثر من نصف نهار، وهو ما جعلنا نتساءل: اتمتلك الكويت جزيرة رائعة كهذه ويتركها اهلها دون ان يستمتعوا بها، ويسافرون للبحث عن المتعة في الخارج؟

وان كنا نحن قد دهشنا فاننا اكتشفنا ان لهذه الجزيرة عشاقا، يترددون عليها [illegible] ان صيفي الضيه هنا [illegible] الذي اقضي يومين كل اسبوع مع اسرتي على هذا الشاطئ الجميل.

والحقيقة انك قبل ان تصل الى الجزيرة بحوالي نصف ميل ترى كم تكون دهشتك عظيمة عندما ترى قاع البحر من خلال المياه الشفافة، وعندما تدور حولها ترى انها تملك شاطئا رمليا جميلا، على هيئة دائرة، خاليا من اي شوائب او احجار تعوق المصطافين او تضايقهم؟

عندما وصلنا «كبر» وجدنا روادا كثيرين يقضون يومهم فيها، ولسان حالهم جميعا يتساءل لماذا هذه الجزيرة مهجورة هكذا، ولماذا هي منسية رغم هذا الجمال الذي وهبه الله لها؟

وفعلا حينما ترتقي الجزيرة، ورغم المئات من طيور النورس التي تسكنها، فانك ترى منظرا منفرا لا يسر، حيث اكوام المخلفات، والطلقات الفارغة التي استخدمها بعض الرواد حتما في قتل طيور النورس المسالمة، وباختصار جزيرة مهجورة الا من فنار بحري، يحمل علم الكويت، تراه من بعيد، ويضع لافتات تطالب بالحفاظ على البيئة، ثم لا شيء يلفت النظر الى ان الدولة لديها علم بأن هناك جزيرة جميلة اسمها «كبر» تستحق الاهتمام، او بالاحرى الاستثمار.

هذا ما ردده كل الرواد الذين قابلناهم على الشاطئ، حينما لخصوا الموضوع في جملتين: «كبر» افضل مكان للترفيه والصيد والسباحة والمتعة البريئة، ولكن لا يوجد فيها مظهر واحد للحياة، فلا مرافق سياحية، ولا مطاعم ولا مياه، ولا وسائل مواصلات من الديرة وبالعكس.

هذا القسم الاول من الرحلة »»

محمية طبيعية لطيور النورس

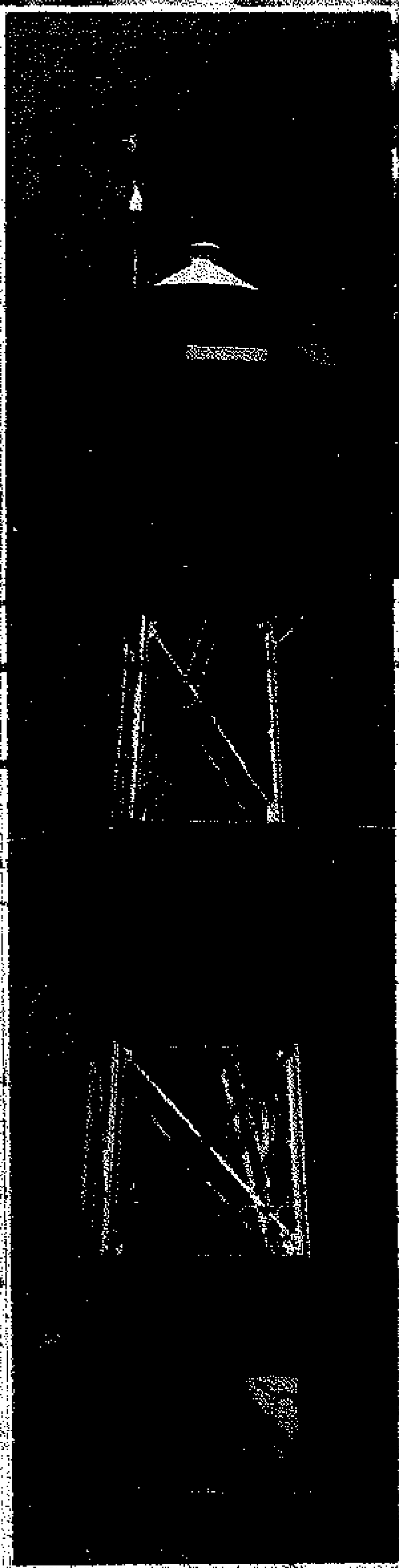

● علم الكويت على الجزيرة

المشهد الاول - البداية:

سيناريو رحلتنا بدأ بمشهد من نقعة الفحيحيل حيث المياه الخضراء الزيتية والصخور السوداء الكثيفة التي تحتجز بقايا الزيوت المتخلفة عن النشات.

الزمان: الساعة الثانية عشرة والنصف ظهرا، في درجة حرارة عالية، وجو خانق متعب استعجلنا صاحب اللنش الذي سيقلنا الى هناك للخروج من هذا الاختناق.

يبحر «اللنش» في خط مستقيم صوب الجزيرة، وسرعان ما يزول احساسنا بالاختناق مع نسمات هواء البحر الذي يلفحنا برذاذه المنعش والمتطاير حول اللنش المسرع.

ابو سلمان الذي يطلقون عليه عاشق البحر ينطلق مسرعا مما جعلنا نحن غير ذوي الخبرة في هذه الامور نتكمش ملتصقين بعضنا بالبعض، رغم ادعاء احدنا عدم الخوف، وبسرعة يجف العرق، ونستعيد رباطة جاشنا، وفي منتصف الطريق تستقبلنا الدلافين بقفزاتها الرائعة، يهدئ ابو سلمان السرعة، ويدور حولها، ويبدأ الزميل سليمان ابو شيش مهمته في التصوير.

صاحبتنا الدلافين اثناء سيرنا لبعض الوقت، وبدأنا تناول زجاجات الماء التي جلبناها من جمعية الفحيحيل.

المشهد الثاني - اللقاء:

من بعيد يبدو علم الكويت على الفنار البحري الذي يتوسط الجزيرة، ومع اقترابنا تقترب طيور النورس وكانها تستقبلنا.

الزمان: الساعة الواحدة ظهرا، وصلنا الجزيرة وحرارة الشمس لاتزال في الاوج.

اللقاء الاول: طيور النورس تملأ المكان تطأ اقدامنا الشاطئ، ورغم اننا لم ننس المهمة، الا اننا القينا بانفسنا في الماء البارد والمنعش وسط جموع البشر الذين كانوا يمرحون مع اطفالهم. بحق جزيرة «كبر» لا تقاوم.

المشهد الثالث - النزول:

الزمان: الواحدة والنصف.

درجة الحرارة لا تزال كما هي، اتجهنا الى اعلى الجزيرة، المكسوة بالنباتات الجافة وبعض الاشجار القاتمة، ومئات من اعشاش طيور البحر، التي كانت تصرخ منزعجة، وعندما عثرنا على المئات من الطلقات الفارغة، عرفنا السر، حيث كانت تستخدم هذه الطلقات لاصطياد هذه الطيور المسالمة، والتي تتناثر بقايا جيفها وريشها في كل مكان فوق الجزيرة، بالطبع تصرفات غير مسؤولة اتت

(البقية على الصفحة ٢٧)

معلومات وفيلم

● بصعوبة وجدنا معلومات عن الجزيرة، لكن وحتى الكتب الاكاديمية الرسمية التي تناولت جغرافية الكويت لم تذكر اي معلومات عن مساحتها، وان كان احدهم ذكر انها تقع في الجهة الجنوبية من الخليج، وتبعد ٢١ ميلا من جزيرة فارور باتجاه ٣١٦ درجة.

● من المفيد معرفة ان هناك [illegible]

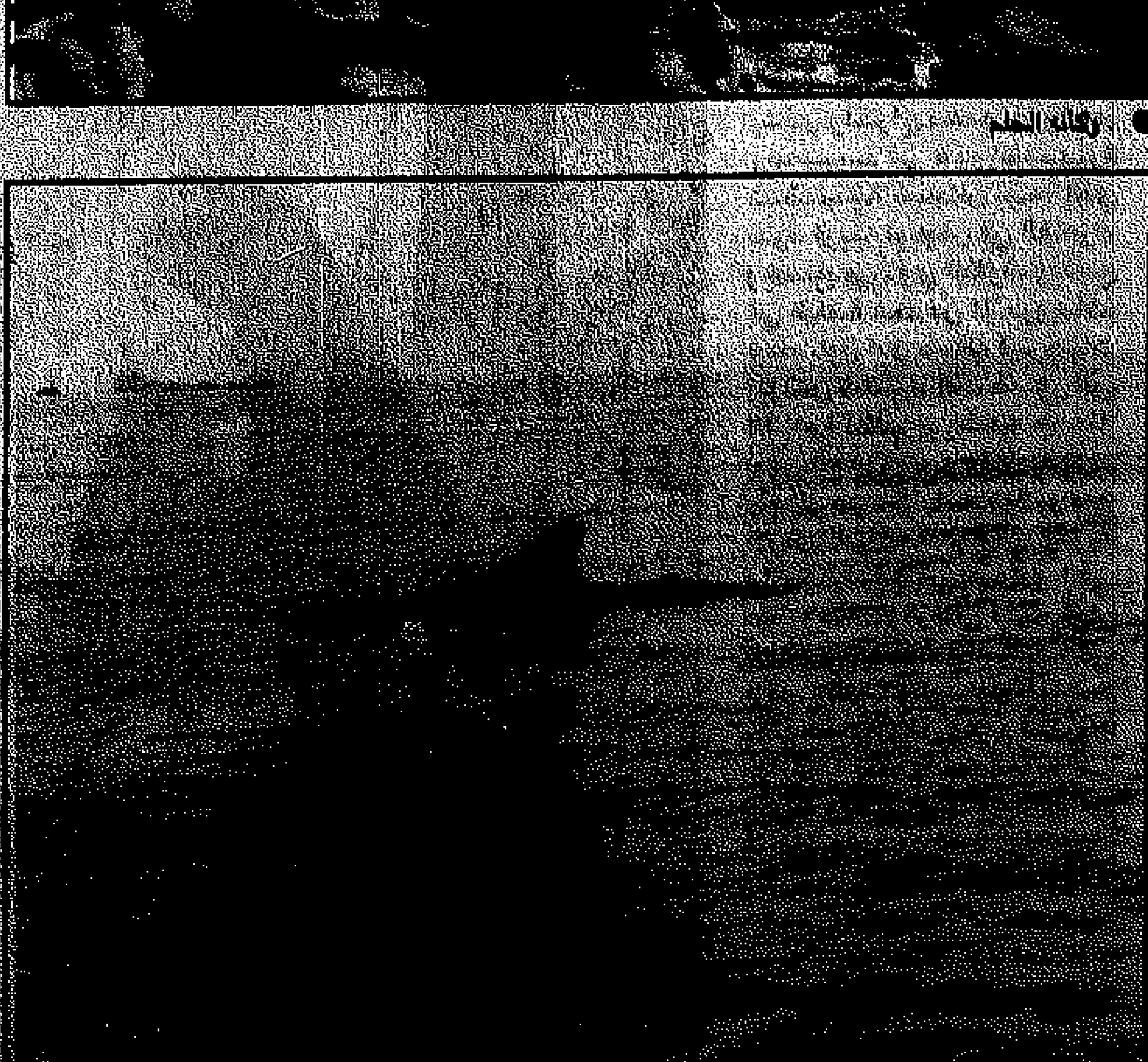

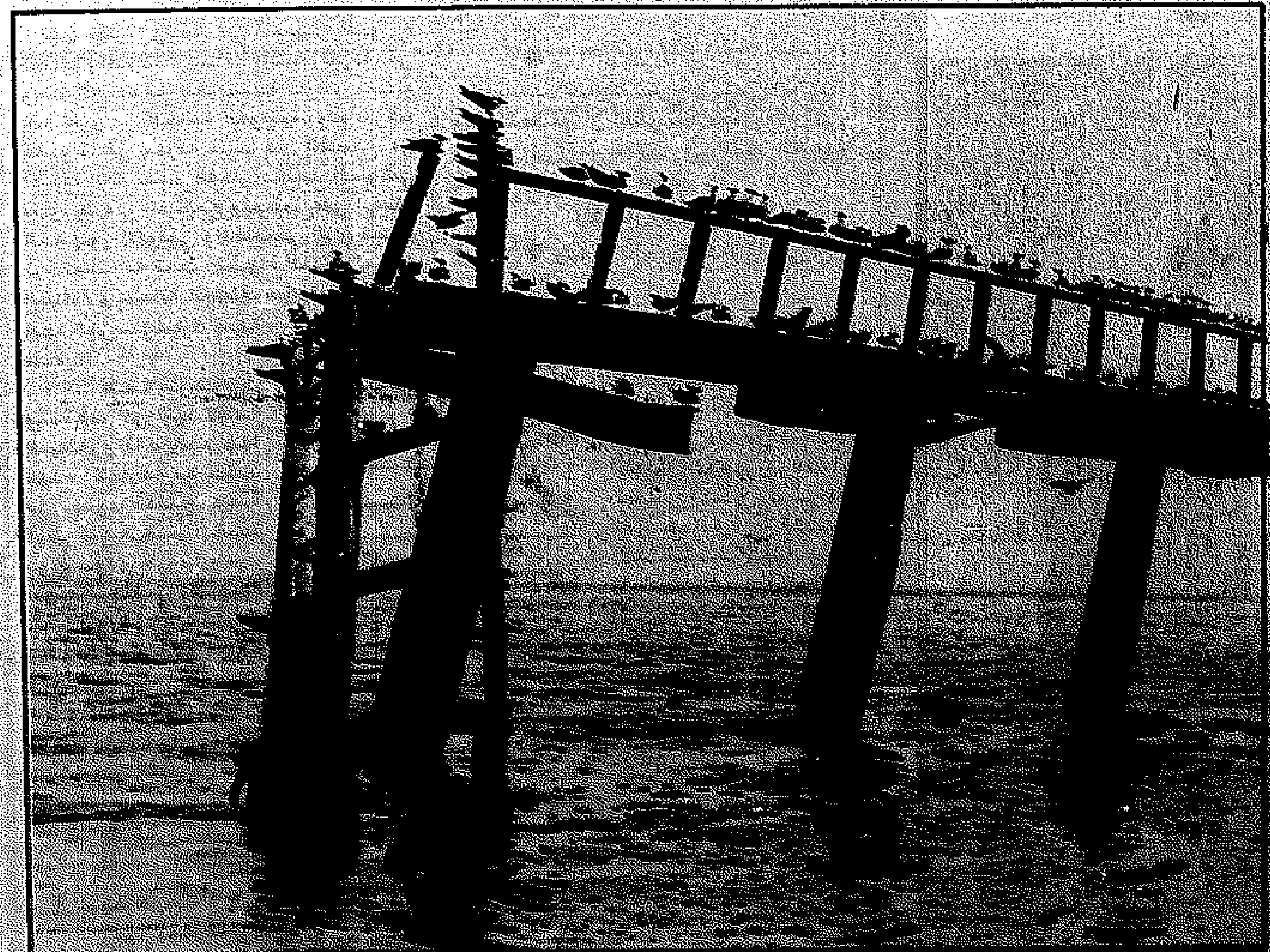

● بقايا مرسى قديم

خاص

الناس يتساءلون: لماذا لا نستغلها سياحيا؟

شاطئ جميل، مياه صافية، رمال بيضاء ناعمة

■ افضل مكان للسباحة والترفيه والغوص

● الشاطئ الزمردي ● متعة للصغار ايضا

● طائر مسالم

■ هناك من اكتشفها وتحول الى عاشق لها
■ متعة المكان تعوض عن تعب الرحلة
■ مياهها خالية من الصخور الخطرة

(تتمة المنشور على الصفحة ٢٦)
الى هذا التشويه للطبيعة.

انطباع

ما لفت انتباهنا خلال هذه الجولة هو نسيان هذه الجزيرة الجميلة، وتركها دون استغلال، رغم انها ثروة سياحية ضخمة في حد ذاتها، في الوقت الذي يتساءل فيه الناس اين نذهب اين نقضي العطلات، كيف نستمتع ببحرنا؟ الى اخر هذه الاسئلة. وهذا لم يكن انطباعنا نحن فقط وانما تساؤلات روادها ايضا وهم الذين يتيمون بها عشقا.

اسافر إلى هنا

«انا لا اسافر في الصيف خارج الكويت، واعوض نفسي واسرتي بالرحلات البحرية، وارتياد الاماكن الترفيهية وفي ايام العطل ارتاد هذه الجزيرة برفقة الاسرة، هذه الجزيرة جميلة، وشواطئها نظيف جدا، كل ما ينقصها لمسات بسيطة، هذا ما يراه مهلهل خالد البدر احد رواد الجزيرة الدائمين الذي يدعو الرواد الى المحافظة على نظافة هذا المكان البكر.

حب ابدي للمكان

وعلى مدى خمسة عشر عاما بواقع مرتين اسبوعيا يحرص سالم يعقوب مبارك على ارتياد الجزيرة، معتبرا ان ذلك حب دائم للمكان «علاقتي توطدت بكبر، واصبحت صديقها الدائم وخبيرا باحوالها، احرص على التسلح بجميع ادوات السلامة، تحسبا لتقلبات الجو، او للاضطرار للبقاء عدة ايام، بسبب ارتفاع الموج، وهذا ما حدث مع بعض الاصدقاء».

سالم يعقوب مبارك يشكر خفر السواحل على جهودهم ومساعداتهم السريعة في الحالات غير الطبيعية والطارئة، وكذلك بعض الذين يتطوعون بترك ما يزيد عن حاجاتهم من مواد غذائية وماء وهم يستفيد منه الاخرون.

رواد من نوع خاص

علي الشطي يدعو الجميع الى زيارة الجزيرة ويصفها بالهدوء والنظافة: «اقول لكل من يريد ان يقضي وقتا ممتعا ان ياتي الى كبر، جزيرة جميلة روادها مهذبون ولا يوجد من يزعج الاخرين، على العكس تماما من رواد الشواطئ الداخلية حيث التصرفات غير المسؤولة وعدم النظافة».

لمسات بسيطة

وبدوره ينصح مشعل من يبحث عن الهدوء والبحر النظيف الخالي من الصخور الخطرة، ان ياتي الى هذه الجزيرة، سواء بصحبة العائلة او مع الاصدقاء، «هذا المكان لا ينقصه سوى المظلات وبعض الخدمات الضرورية والبسيطة، هناك جزر في دول سياحية اصغر من هذه الجزيرة، ولكنها تستغلها افضل استغلال حيث تجهزها بالخدمات واللمسات الجميلة.. هذا ما ينقص كبر».

هواة للغوص

وفي جزيرة كبر يجد هواة الغوص ضالتهم وهو ما يؤكده صالح عبادة: «انا من هواة الغوص الذي هو متعة حقيقية لمن يرغبها، هذا المكان يعتبر من افضل الاماكن لممارسة هذه الهواية، فالماء صاف، والارض نظيفة، ولا يوجد ما نخشى منه سوى سمكة دجاجة البحر السامة التي نصادفها احيانا».

ويقدم صالح نصيحته بالحذر من البحر عند تغير الجو واشتداد درجة الرياح، فاذا حدث ذلك فلا بد من الانسحاب مباشرة.

والجت سكي هنا ايضاً

وعلى صهوة الجت سكي جاء خالد سالم ربيع من ميناء عبدالله، قاطعا المسافة في نصف ساعة نافيا قبل ان نبدأ الحديث معه اتهام اصحاب الجت سكي بازعاج مرتادي الشواطئ: «انا لا اقترب كثيرا من الشاطئ ولا اضايق الاخرين، لنما الجت سكي هو متعتي في البحر».

وسألناه لماذا كل هذا السفر من ميناء عبدالله الى هنا؟

ويجيب: «هذه ليست المرة الاولى التي ازور فيها كبر، انما انا من روادها الدائمين فليس هناك افضل منها من حيث الهدوء والنظافة وجمال منظر مياهها».

طيور النورس هي التي تجلب عبدالرحمن جاسم وهي التي جاءت به من ميناء عبدالله ايضا على ظهر الجت سكي مصاحبا خالد ربيع: «طيور النورس هي التي تحببني بالجزيرة، وكبر تعتبر من افضل الاماكن السياحية في الكويت، هادئة وجميلة ومكان مشجع لمن يهوى ركوب البحر».

(يتبع غدا)

● نقطة مراقبة نائية

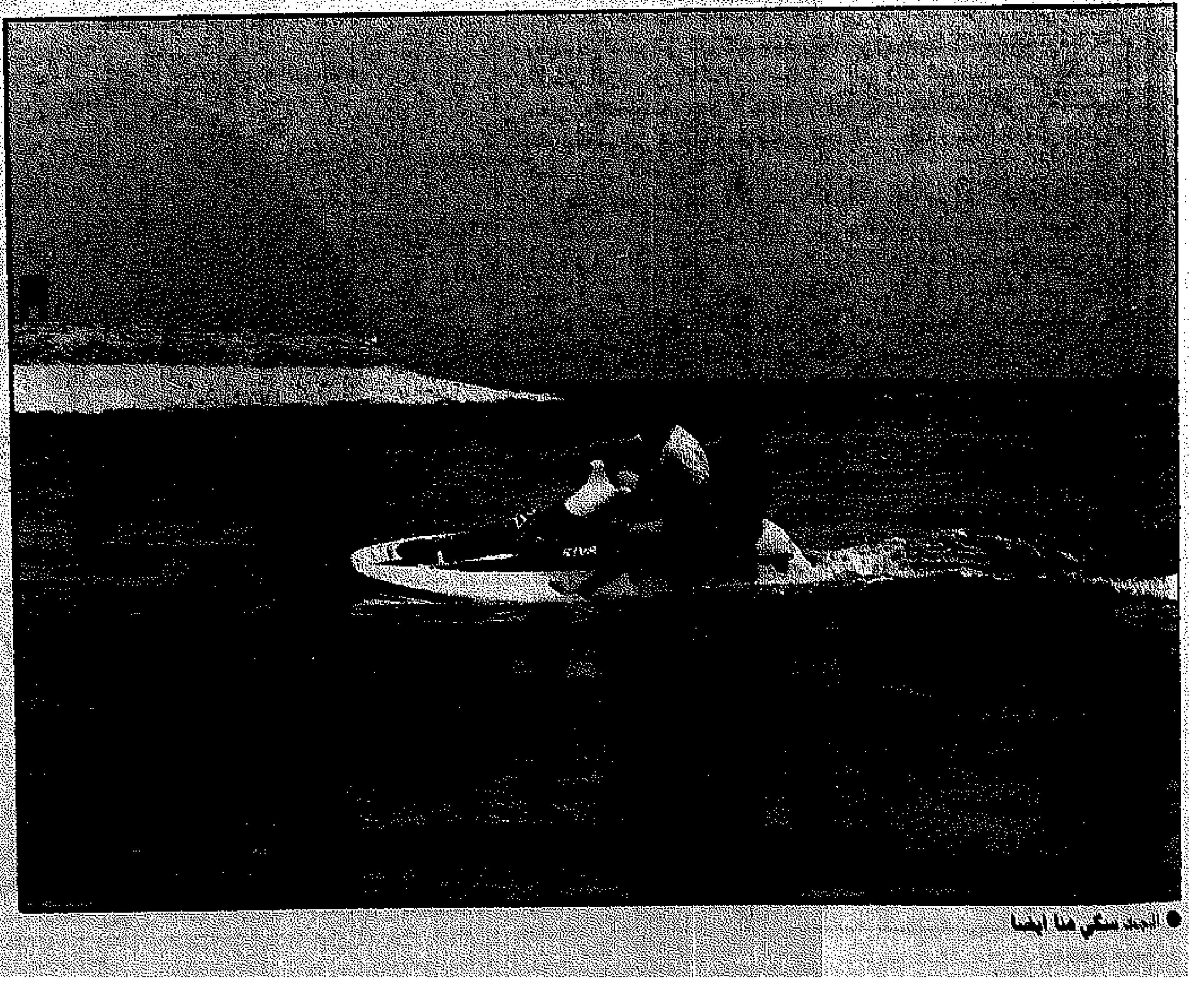

● الجت سكي هنا ايضا

لقطات

● هناك كثير من جثث طيور النورس ملقاة على الجانب الايسر من شاطئ الجزيرة بسبب رواد الجزيرة الذين حضروا للاستمتاع بصيدها ببنادق الصيد.

● وجدنا دجاجة تجوب انحاء الجزيرة لا نعرف من صاحبها الذي تركها وحيدة من دون طعام ولا ماء.

● كانت مياه الشاطئ نقية جدا لدرجة انها تكشف كل الاوساخ من العلب الفارغة والاكياس المتراكمة بالقاع.

● احد الرواد طلب منا عدم تصويره حتى لا ينفضح امره عند زوجته لانه قال لها انه ذاهب الى البر فذهب الى البحر.

● احد الزملاء من الفريق الصحفي ارتعب من شدة الخوف عندما شاهد الدلافين بالقرب من المركب الذي ينقلنا، لكنه عاد لهدوئه.

● تحولت بشرة كل افراد الفريق الى اللون الاسمر نتيجة التعرض لاشعة الشمس لدرجة ان احد الرواد قال لنا لماذا لم تحضروا معكم مظلات وكريمات واقية من الاشعة، لذا ننصح الذاهبين بالتزود بالمظلات والكريمات الواقية.

● كثير من اليخوت والمراكب جاءت الساعة الرابعة مساء فاصحابها كانوا ينوون المبيت في الجزيرة.

● اصر احد رواد الجزيرة على مدنا ببعض الطعام اثناء الغداء رغم وفرة الطعام لدينا ما يعكس نوعية مرتاديها.

● هاجمتنا طيور النورس بشدة حين قمنا باكتشاف الجانب الايسر من الجزيرة لدرجة ان بعض الزملاء فروا هاربين طالبين النجاة.

● لوحظ ان هناك تعاونا متبادلا بين رواد الجزيرة مع بعضهم البعض وخصوصا الشباب منهم.

● الكثير من العائلات والشباب كانوا حريصين على نظافة الجزيرة لدرجة انهم اصطحبوا معهم اكياسا مخصصة لذلك.

● رحب رواد الجزيرة بالفريق طالبين منهم زيارة الجزيرة يوم الجمعة للقاء الرواد الذين يحضرون بكثرة في هذا اليوم.

● بعض الرواد طالبوا خفر السواحل بالحضور يومي الخميس والجمعة لوضع حد لبعض الشباب وتصرفاتهم في الجزيرة

« لكل انسان حكاية ولكل حكاية نهاية نساهم بصنع فصولها عندما نختار الطريق »

اعداد: عايدة باقي

أنا مثل الرئيس كلينتون ضعيف أمام النساء

انا رجل متزوج وعندي ثلاثة اطفال. زوجتي جميلة ومتعلمة، احبها واحب اولادي كثيرا جدا ولا أريد ابدا ان اسيء اليها او اليهم بشكل من الاشكال. لكن مشكلتي الكبيرة هي انني مثل الرئيس الاميركي كلينتون، فانا انسان ضعيف امام النساء، ولانني جذاب واتبوأ مركزا مرموقا فان الكثيرات يتطلعن الي بعيون الاعجاب، فاذا لم اسع انا الى المرأة فانها تسعى الي، وذلك يرضي غروري ويشعرني بالاعتزاز، ولذلك تورطت باكثر من علاقة خارج اطار الزواج منذ تزوجت قبل عشر سنوات.

انني بصراحة اشعر بحاجة الى التغيير والتجديد في الحياة، فانا لا استطيع ان استمتع باكل طبق طعام واحد كل يوم، أحب ان انوع في المأكل والمشرب كما احب ان انوع في الملبس وفي النساء ايضا.

منذ زواجي وحتى اليوم استطعت في كل مرة تشكك فيها زوجتي بامري ان اخرج من المأزق «كالشعرة من العجين»، ولكن كما يقال «ما كل مرة بتسلم الجرة»، فقد ضبطتني زوجتي في الفترة الاخيرة مع امرأة غريبة، مرة كانت الى جانبي في السيارة، ومرة كنت اتعشى معها في احد المطاعم، كذبت عليها واخبرتها انها زميلتي في العمل، واننا نتناقش في قضايا تتعلق بالعمل. فانا لم أشأ ان اقول لها الحقيقة، حتى لا اجرح مشاعرها، لكنها لم تصدقني وصارت تشكك بي، وتتابع تحركاتي وسكناتي، لقد ضيقت علي الخناق بشكل يكاد يقتلني، أصبحت عصبية وراحت تهددني بالطلاق.

لا افهم موقف زوجتي، فانا لا اقصر عليها بشيء، وعلاقاتي بالاخريات لم تغير مشاعري تجاهها، فلماذا اشعلت النار في البيت؟

انني احب اسرتي ولا اريد ان اخرب بيتي، فكيف انقذ حياتي واستعيد ثقة المرأة التي اخترتها زوجة لي واما لاولادي؟

«عاشق النساء»

***

اسلوبك في الكتابة يحمل الكثير من الطرافة، لكن لا تنس يا سيدي ان عشق النساء لعب بالنار قد يحرق الاصابع ويدمي القلوب.

وكاد مثلك الأعلى في العشق الرئيس كلينتون ان يخسر كرسيه في البيت الابيض ثمنا لمغامرة عاطفية عابرة، وهو لا يزال حتى الآن مهددا بخسارة زوجته التي تقول معظم الانباء انها لم تغفر له علاقته الاخيرة مع مونيكا لوينسكي.

ايها السيد العاشق للنساء لا تستطيع ان تكون متزوجا وتمارس حياتك وكأنك عازب. الزواج ارتباط ومسؤولية وقد اتفقت جميع الاعراف والاديان على قدسيته.

اذا كنت ضعيفا امام النساء كما تقول فلماذا تزوجت؟ لا تستطيع ان تاخذ من الحياة كل شيء، الزوجة والاولاد والبيت والاستقرار والامان، ومن ثم تلهو على هواك وتمارس اندفاعك وشوقك الى الاثارة والتغيير. لا تستطيع ان تاخذ اجمل ما في الزواج واجمل ما في العزوبية، لا بد ان تتنازل عن شيء مقابل شيء آخر، لانك لا تستطيع ان تمتلك كل شيء.

ايها السيد العاشق الحياة لا تخلو من الجميلات والصغيرات والفاتنات، ولا بد للانسان ان يسيطر على سلوكه، ويمارس ضبط النفس وعدم الانسياق وراء مشاعره المتطرفة، انت لا تستطيع ان تمر بسوق الخضار وتنتقي ما يعجبك من فاكهة دون ان تدفع الثمن.

كنت تتوقع ان تخرج من كل مشكلة مثل «الشعرة من العجين»، ولكن كما يقال «حبل الكذب قصير» وكما لم يتوصل احد حتى اليوم الى عناصر «الجريمة الكاملة» فان احدا لم يتوصل الى «الخيانة الكاملة»، فكما يترك المجرم اثرا تدينه كذلك يحدث عندما يخون الرجل زوجته، فهو لا بد ان يقع في المصيدة، ولا بد ان يترك اثرا تفضحه، والزوجة مثل المدعي العام الذكي الذي يتقن الايقاع بالمتهمين، اذا افلت منها مرة، لا يمكن لك ان تفلت منها في كل مرة.

انت لا تقصر بشيء على زوجتك لا يبيح لك اقامة علاقات مع الاخريات، انت تخون زواجكما والعهد الذي اخذته على نفسك امامها وامام الله، عندما ارتبطت بها ارتباطا ابديا.

اكثر النساء مثل زوجتك، فعندما تحب المرأة زوجها تثور اذا اكتشفت امرأة اخرى في حياته، فهي تشعر انه عاش معها كاذبا مخادعا، كما تحس بالاهانة والحزن وخيبة الامل وتفقد الثقة بالرجل الذي اولته كل ثقتها وتوجته اميرا على قلبها وبيتها، فلا تستهتر بمشاعر زوجتك ولا تقلل من اهميتها.

عليك ان تكون صادقا مع نفسك وان تختار لاختيار رجل ناضج، اما نزواتك وغرامياتك او زوجتك واولادك وبيتك؟

واذا كنت جادا ومخلصا في التخلص من نقطة ضعفك وفشلت في تحقيق ذلك لوحدك فانني انصحك كما نصحوا الرئيس كلينتون بالاستعانة باخصائيين نفسيين لعلاج هذا الضعف والتسلح بقوة الارادة لمقاومة سحر النساء الجميلات وعدم الوقوع في شباكهن.

همسة

اضطهاد نفسي وجسدي للمرأة في كل مكان

العنف ضد المرأة في كل مكان، في الدول المتحضرة، وفي الدول النامية، وفي الدول الغنية وفي الدول الفقيرة، في الاوساط المتعلمة وفي الاوساط الجاهلة، لقد كانت المرأة دائما ضحية لعنف الرجل لانه طالما استضعفها بحكم موروثاته التاريخية والثقافية والتقليدية التي تؤكد له انه هو الاقوى والاعظم والاذكى، لذلك سيطر عليها ونصب نفسه حاكما بامرها.

العنف ضد المرأة ياخذ صورا متعددة، فهناك من يمارس تعذيبها جسديا عن طريق الضرب، وهناك من يمارس تعذيبها نفسيا عن طريق الاساءة الى مشاعرها وتحطيم شخصيتها والايحاء لها بصورة غير مباشرة انها لا شيء، فتقع فريسة الأمراض النفسية نتيجة لانتهاك احاسيسها المرهفة. وآثار الاعتداء على المرأة معنويا وادبيا لا تقل شأنا عن الاعتداء الجسدي، لذلك تقوم جمعيات حماية المرأة من العنف في الغرب بتوعية المرأة الى جميع أشكال العنف التي لا تقتصر على الضرب، وانما تتعداها الى المعاملة السيئة والالفاظ القبيحة والسلوك المستهتر بالقيم الزوجية والعلاقات الاسرية.

تحرر المرأة اقتصاديا ربما كان الخطوة الاولى نحو تحررها من ظلم الرجل لسنوات طويلة. المرأة المتعلمة والعاملة ليست بمنأى عن العنف، فالعنف يمارسه الرجل ضد المتعلمة وضد الجاهلة، كذلك ضد العاملة والعاطلة عن العمل، غير ان فرصة النجاة من شر الرجل العنيف للمرأة المستقلة اقتصاديا أكثر مما لو كانت لا تستطيع كسب قوتها وقوت اولادها.

عندما تتورط المرأة بالزواج من رجل يمارس تعذيبها سواء جسديا او نفسيا تخدع نفسها وتتصور ان زوجها سيتغير، فتخفي معاناتها عن اقرب الناس اليها بسبب الحرج وحتى لا تتلقى ضغوطا تحثها على التخلي عن زوجها، لكنها في معظم الاحيان تستمر معه حتى تشعر بالخطر يهدد حياتها أو صحتها الجسدية أو النفسية.

في الكويت هناك جمعية تساعد المدمن المجهول، وخطوط هاتفية تستقبل اتصالات المدمنين خلال ٢٤ ساعة، لماذا لا تقوم احدى الجمعيات النسائية الاجتماعية بفتح ابوابها وخطوطها امام النساء المعذبات فتهيئ لهن الفرصة للعلاج النفسي والتدريب المهني وتفتح امامهن نافذة من الأمل تخلصهن من معاناة لاانسانية في ظل العنف والظلم والاضطهاد اسوة بالغرب الذي يعطي اهتماما كبيرا لهذا الموضوع؟ فهناك الملاجئ التي تحتمي فيها الزوجة من عنف زوجها، وفي هذه الملاجئ تتعلم مهنة ثم تنطلق الى العمل والاعتماد على نفسها.

(ع. ب)

بيني وبينكم

● الى «ح. ك»:

- انت لا تزالين صغيرة السن ولست مؤهلة لاختيار شريك حياتك، انت تتجاهلين العقل والمنطق وتنقادين وراء عاطفتك [illegible] هناك بعض القواعد التي تساعد على استمرار الحب والتوافق والانسجام بين الزوجين، لكن للأسف هذه القواعد غير متوفرة في الوضع الذي تصفينه.

● الى «ل. ف»:

- واضح من رسالتك ان زوجك انسان اناني لا يحسب حسابا لعواطفك [illegible]

● الى «م. ج»:

- الفتاة التي تقدمت اليها تنتمي الى بيئة غير بيئتك لهذا لم تستطع الانسجام معها او مع اهلها، لا تحزن بسبب فسخ الخطبة لان ذلك افضل لك على المدى البعيد.

● الى «ش. ع»:

- مع الايام سوف يخف هذا الحب الذي [illegible]

للاتصال بحكايات الناس
هاتف: ٤٨١٣٨٢٢
داخلي (٢٠٩)
فاكس: ٤٨١٣٨٠٣

رفضني أهلها بحجة أنني غير متعلم

كانت هي في الرابعة عشرة وكنت انا في العشرين عندما ارتبط قلبي بقلبها، احببتها بجنون وبادلتني هي الحب باكبر منه، امتدت علاقتنا الشريفة الطاهرة على مدى ثلاث سنوات، تواعدنا خلالها على الزواج وخططنا لانجاب الاولاد وبنينا قصورا من الاحلام والتمنيات، لكن سرعان ما تبين لنا ان ما بنيناه لم يكن سوى قصور اساساتها من الرمال واعمدتها مغروزة في الهواء، فقد رفض أهلها طلبي للزواج منها باصرار وعناد، والسبب على ما قالوا انني غير متعلم، فانا شاب لم تسمح لي ظروفي باتمام تعليمي واعمل في مهنة تدر علي مبلغا محترما من المال، تقدمت اليها مرة ثانية وثالثة وكان رد والدها ان ابنته غير مستعدة للزواج الآن، ولا بد ان تكمل دراستها الجامعية، هي تحبني ومستعدة للتخلي عن دراستها حتى لا يكون مستواها العلمي أعلى من مستواي، وهي تريد ان تتزوجني وتبني معي اسرة وبيتا لكن اهلها غير موافقين على مشروعنا.

ابديت استعدادي لتقديم كل ما يريدونه وتنفيذ جميع شروطهم لكنهم يكرهونني بجنون ولا يريدونني، مرضت حبيبتي بسببي فلم يرحموها، ومرضت انا بسببها فوقفت الى جانبي، عرضت عليها ان نتزوج من دون موافقة اهلها فلم تقبل وقالت ماذا ساقول لاولادي عندما يسألون عن جدهم وجدتهم.

حاولت ان ابتعد عنها فلم افلح، احبها بجنون وهي كذلك، قريبا ستغادر البلد للالتحاق بالجامعة، فماذا افعل عندما تغيب عني؟ أعيش في جو من الكآبة والضيق، ولا ادري ماذا افعل حتى اقنع اهلها بان العلم ليس أهم شيء في الشاب، الا يكفي انني احبها واريدها وقادر على اسعادها؟

ارجو ان استمع الى وجهة نظرك في مشكلتي وانا مستعد لسماع رأيك حتى ولو كان الابتعاد عن الفتاة التي احبها قلبي منذ ثلاث سنوات والحكم بالاعدام على حكاية حبنا الكبير، اجيبيني بسرعة ارجوك.

«المعذب بالحب ب. ع»

***

عندما احبتك هذه الفتاة كانت في الرابعة عشرة من عمرها، في هذه السن لا تدرك الفتاة مصلحتها لانها مراهقة صغيرة غير ناضجة وليس لديها اي تجربة، وهي تكون عادة حساسة وعاطفية ومتدفقة تعتمد على قلبها ولا تحكم عقلها في اختياراتها، وما هي لتندفع وراء احاسيسها وتضحي بتعليمها من اجل الزواج منك وحتى لا تتفوق عليك بالثقافة.

الحب وحده لا يحقق السعادة ولا يضمن النجاح للزواج، لا بد من تقارب الطرفين اجتماعيا وثقافيا، ولا بد ان يعتمد الشاب والفتاة على العقل والقلب معا عندما يقرر احدهما الارتباط بالآخر، فالحياة طويلة والحب لا يدوم الا اذا وجد ارضا خصبة للنمو.

حتى تختبر حب هذه الفتاة لك اترك لها الفرصة للالتحاق بجامعتها، وعندما تتخرج تكون على درجة من النضج تؤهلها لاختيار الرجل المناسب، فاذا قررت الزواج منك يكون قرارها صادرا عن اقتناع ووعي.

من الافضل ان تتوقف عن محاولة اقناع اهلها بتزويجها لك لانهم لن يوافقوا على هذه الخطوة لانها لا تزال قاصرا، ولن يسمحوا لها بالزواج منك او من غيرك حتى تكمل تعليمها.

وربما استطعت في هذه الاثناء ان تطور نفسك عن طريق العلم ربما بالمراسلة حتى تحصل على شهادة علمية ارضاء لذاتك وللفتاة واهلها، فانا اعتقد ان للعلم اهمية كبيرة، وحبك للفتاة ليس سببا كافيا لقبولك زوجا لها.

في شهر العسل اكتشفت انه خدعني وأنه متزوج بأخرى

عندما كنت اعيش في بلدي تقدم الي شاب من مدينة تبعد عن مدينتي مئات الكيلومترات، لم اكن اعرف عنه شيئا، قال انه يعمل في الكويت في وظيفة محترمة وان دخله ومركزه كبير جدا، وعلى الرغم من انه يكبرني بسنوات كثيرة قبلت به، وعندما سألته لماذا بقي فترة طويلة من دون زواج قال ان ظروف عمله منعته من البحث عن فتاة احلامه حتى شاءت الظروف والتقاني بالصدفة، ويومها قرر ان يتزوجني. تزوجنا وانا اظن ان الجنة فتحت أبوابها لي، حضرت معه الى هنا، وبعد شهر من زواجنا اكتشفت انني ضحية خدعة كبيرة، حيث تبين لي ان زوجي متزوج من احدى قريباته ولديه منها ثلاثة أطفال وهو على اتصال بها، ومسؤول عنها وعن أولاده وأهله، واكتشفت ان دخله الكبير كذبة كبيرة لان ما يدخله لا يكاد يكفينا ويكفي الافواه الجائعة التي تنتظره في بلده.

عندما سألته لماذا كذب علي قال: «لو انني أخبرتك بالحقيقة لما قبلت بي».

ثم برر لي زواجه من احدى قريباته بانه تم بضغط من أهله، وأكد لي انه لا يحبها وانه سوف يطلقها عندما يسافر الى بلده.

كانت الصدمة كبيرة جدا علي ولم أعد أثق بزوجي مطلقا، وصرت اشك في كل كلمة يقولها لي، ورحت اكتشف يوما بعد الآخر المزيد من الاكاذيب، يضاف الى ذلك شراسته في التعامل معي، وعصبيته، وهو لا يتحدث الي ولا يصطحبني في نزهة بحجة انه متعب في عمله، ويعاملني معاملة سيئة ويضغط علي حتى لا اخبر أهلي بالحقيقة.

مضى على زواجي اكثر من ثلاثة اشهر لم اعرف خلالها طعم السعادة أو الاستقرار، فانا غير مطمئنة الى مستقبلي معه، ولا اعلم ماذا افعل في هذه الغربة وانا محبوسة بين جدران منزلي حيث لا يسمح لي بالعمل أو الخروج من المنزل لانه يغار علي بشدة، ماذا افعل حتى اتخلص من هذا الجحيم وهل اخبر أهلي عن معاناتي او اخفي الامر عنهم حتى لا يحزنوا ويقلقوا علي؟ اشعر بالضيق والنفور من زوجي، ولا اعتقد انني قادرة على مواصلة حياتي معه، فماذا افعل؟

«اليائسة الحزينة ج. هـ»

***

ليس من المعقول ان تعيشي هذه المعاناة وحيدة من دون تعاطف من احد، وليس من المعقول ان تخفي الامر عن اهلك الى ما لا نهاية، لا بد ان يعرفوا الحقيقة في يوم من الايام حتى ولو حزنوا وقلقوا عليك، فقد اخطأ اهلك منذ البداية عندما قبلوا تزويجك من هذا الانسان دون ان يسألوا عنه في بلده ويتعرفوا عليه والاهل.

[illegible]

من هنـا وهنـاك

بنكرياس صناعي لمرضى السكر

القاهرة - احمد عبد الهادي:

● اخترع احد المصريين جهاز بنكرياس صناعي لتنظيم مستوى الغلوكوز في الدم لمرضى السكر الذين يعتمدون في علاجهم على الانسولين. والجهاز اخترعه المواطن المصري محمد حسن عثمان وتم تسجيله في مكتب براءات الاختراع بأكاديمية البحث العلمي وتعتمد فكرته على وجود فرق في الضغط بين وسطين بحيث يسري السائل من الوسط الأعلى في الضغط الى الوسط الاقل.

ويتم وضع الغلوكوز في هذا الجهاز بحيث اذا انخفضت نسبة الغلوكوز في الدم يمر سائل الغلوكوز من الجهاز [illegible] مستوى السائل في الجهاز بعدها بحيث يتناسب مع مستوى الغلوكوز [illegible] في الجسم عندما تغلق مفاتيح قياس مستوى الغلوكوز [illegible] الى مترجم الشفرة [illegible] الغلوكوز في الجهاز يتحكم في كمية الانسولين التي يجب ان يتناولها المريض بعدها وذلك بناء على البرنامج المزود به الكمبيوتر.

فيلم جديد عن برنامج الصين النووي

● بكين - شينخوا - انفقت الصين ١٥ مليون يوان لانتاج فيلم روائي عن اول برنامج لها لانتاج القنبلة الذرية يتوقع عرضه بمناسبة مرور ٥٠ عاما على انشاء جمهورية الصين الشعبية في الاول من اكتوبر المقبل.

يتتبع فيلم «ميلاد القنبلة الذرية الصينية» ستوديو بكين السينمائي ويظهر ان الصين اعتمدت على نفسها في انتاج الاسلحة النووية دون الاستعانة بالتكنولوجيا الاجنبية.

تم تصوير الفيلم في منطقة لوب نور في شينجيانغ حيث فجرت الصين اول قنبلة ذرية لها يوم ١٦ اكتوبر ١٩٦٤.

اخرج الفيلم تشن قوه شينغ المعروف براعته «كونغ فان سن» ويقوم ببطولته لي شيويه جيان الممثل الشهير.

وتقول المصادر ان الفيلم اعتمد على وثائق كانت سرية من قبل ومؤثرات رقمية واستغرق تصويره اكثر من عام.

٢٧٪ من الالمان يتوجهون إلى اعمالهم بمعدة خاوية

● ميونيخ - د ب ا - اظهرت نتائج احدث دراسة ميدانية حول المشاكل الصحية للشعب الالماني ان نسبة ٢٧ في المائة من الالمان يغادرون منازلهم صباحا دون تناول الافطار ويتوجهون إلى مقار عملهم بمعدة خاوية وفم ليس فيه سوى مذاق معجون الاسنان.

وكشفت الدراسة التي نشرت نتائجها مؤخرا في ميونيخ ان الانسان الذي يبدا نشاطه اليومي بدون افطار يتعرض بمرور الوقت لمشاكل صحية خطيرة خاصة فيما يتعلق بالمعدة والكلى.

وقد اتفق غالبية اولئك الذين تم استجوابهم في اطار تلك الدراسة على انهم يكتفون بتناول وجبة الافطار الالمانية المكونة من شريحة من كعكة المربى مع فنجان من الشاي او القهوة، فيما يتناولون وجبة غداء ساخنة ومنوعة وثقيلة تعتمد اساسا على الكرنب ولحم الخنزير، ويعاودون شرب فنجان من القهوة او الشاي خلال ما بعد الظهيرة، اما وجبة العشاء فهي خفيفة مثل الافطار وتتكون من حساء السجق البارد والخبز.

ويرى الباحثون في علوم الصحة والغذاء ان السلوك الالماني في تناول وجبات الطعام يعد سلوكا خاطئا، وان السلوك الصحي الذي يتعين انتهاجه هو تناول وجبة افطار مكونة من حبوب القمح او الذرة وفواكه طازجة مع شرب لبن او عصير، اما وجبة الغداء فيتعين ان تكون خفيفة بخلاف المعتقدات السائدة مع التركيز على وجبة العشاء التي تعتبر الوجبة الاساسية ومن ثم ينبغي ان تكون مغذية لكن ليست ثقيلة في الوقت ذاته.

القلق سبب رئيسي للمرض

● حذر الاطباء من الاستسلام لمرض العصر وهو القلق، واكدوا انه يعد واحدا من الاسباب الرئيسية التي تؤدي مباشرة او غير مباشرة للاصابة باحد امراض العصر وهي امراض تصلب الشرايين والسرطان وامراض الرئة والسكر والتليف الكبدي.

واشارت الدراسة التي اعدها الدكتور محمد عبدالكريم الحنفي استاذ الطب النفسي بجامعة الزقازيق الى ان القلق يعمل على التقليل من مقاومة الجسم لاي من الامراض المعروفة حتى الانفلونزا نفسها لانه اصبح من المؤكد ان الحالة النفسية تلعب دورا مهما في سرعة الشفاء.

وقال الحنفي انه من المؤسف ان نعرف ان اكثر ثلاثة عقاقير تباع في الصيدليات حول العالم خاصة في الدول المتقدمة هي عقار (التاجيمنت) الذي يعالج قرحة المعدة وعقار (اندراس) لعلاج ضغط الدم المرتفع وعقار (الفاليوم) المهدئ للاعصاب.

الإنسان مسؤول عن انقراض سلالات

● سانت لويس (ميسوري) - رويترز - حمل علماء نباتات الانسان مسؤولية اندثار سلالات من النبات وانقراض سلالات من الطيور والحيوان بالصورة التي شهدها العالم بانقراض الديناصورات قبل ٦٥ مليون عام.

وقال بيتر ريفن رئيس المؤتمر الدولي لعلماء نباتات المجتمع في سانت لويس الاسبوع الحالي «نتوقع انقراض واندثار ثلثي سلالات الطيور والثدييات والفراشات والنباتات بحلول نهاية القرن المقبل استنادا الى ما يحدث حاليا».

ويقول ريفن انه بمعدلات التدمير البيئي الجارية الآن لن ينجو سوى خمسة في المائة فقط من الغابات المطيرة بحلول منتصف القرن القادم. وستحدث اكبر الخسائر في المناطق الاستوائية في امريكا الجنوبية وافريقيا واسيا.

واستطرد قائلا استنادا الى دراساته لسجلات الحفريات «مئات السلالات تنقرض في الوقت الذي يجب الا يحدث هذا لاكثر من سلالة واحدة. معدل الانقراض المتوقع على مدى المائة عام المقبلة يعادل ما حدث قبل ٦٥ مليون عام».

وتقول النظرية الاكثر شيوعا ان الديناصورات وسلالات عديدة اخرى انقرضت قبل ٦٥ مليون عام حين ارتطم كوكب سيار بالارض مثيرا سحابة هائلة من الاتربة حجبت اشعة الشمس عن الارض مما عطل عمليات التمثيل الضوئي للنبات.

مايكل وكاترين.. وزواج قريب

● النجمة العالمية بريطانية الاصل كاترين زيتا جونز اعلنت للصحافة انها في الطريق للاقتران بالنجم العالمي الممثل والمخرج الاميركي مايكل دوغلاس. دوغلاس طلب يد جونز مؤخرا خلال لقاء اخير في اسبانيا ومن المتوقع ان يعلن الزواج رسميا في ٢٥ سبتمبر المقبل. (ا ف ب)

البحث عن المعجزات لمداواة الهموم في مركز للسحرة في قرية طناة

ثلاثة اشخاص لقوا حتفهم خلال جلسات لطرد الارواح الشريرة

طناة (مصر)، ا ف ب - الممثلون القلقون على مستقبلهم الفني ورجال الاعمال الذين تملكهم العشق وسيدات المجتمع اللائي تخلى عنهن احباؤهن والفلاحون الذين يعتقدون ان الجن سيطر عليهم، لا يتوقفون عن التدفق بالسيارة او حتى بالطائرات المروحية صوب قرية بدلتا النيل اشتهر سكانها بانهم يعملون بالسحر.

ويقول يوسف بدوي، موظف من سكان القرية، (٤٣ عاما) عرف عنه في الوقت نفسه قدرته على علاج الاشخاص الذين مسهم الجن بالقرآن، «لدينا في قريتنا ٣٠٠ معزم» يطهرون الجسد من الارواح الشريرة.

وتزدهر في الواقع في قرية طناه التي تبعد ١٥٠ كلم الى الشمال من القاهرة كافة فروع علوم السحر والتنجيم سواء كانت قراءة الفنجان، او عمل الاحجبة او طرد الارواح الشريرة او التداوي بالقرآن الى جانب جلسات فتح المندل التي تسمح بالكشف عن امور تحدث في اماكن اخرى عن طريق النظر مليا في بقعة زيت.

وتقول منى، بائعة ذرة مشوية، «انهم في كل مكان بالقرية، ستجدون واحدا خلف المسجد واخر بالقرب من المدرسة»، ثم اشارت الى امرأة قائلة «انها ايضا مشعوذة».

ولا احد يعلم كيف اصبحت هذه القرية على مر القرون مركز للسحرة ولكن الاهالي يرشدون دائما الوافدين الى القرية الى «المتخصص» في علاج حالتهم وان كان الامر يتوقف اساسا على ما تحويه محفظة النقود لان استشارة الساحر يتراوح ثمنها ما بين عشرة جنيهات (٣ دولارات) الى ٦٠٠ دولار.

وتقول بائعة سمك تدعي كريمة ان «الشيخ ابراهيم لا يستقبل سوى النجوم اللامعة ومواطني دول الخليج وتكلف زيارته على الاقل ٢٠٠٠ جنيه مصري (٦٠٠ دولار) وتقسم مؤكدة «لقد رايت طائرات مروحية تحط على سطح منزلي».

ولا يعد السحر المهنة الرسمية لاولئك «الشيوخ» وانما يعمل اغلبهم كموظفين ويقبضون رواتبهم في نهاية الشهر.

ولا ينبغي على مريدي سحرة طناة ان يغفلوا ان يجلبوا معهم اي «اثر» للشخص الذي يريدون علاجه او الحاق الاذى به ويمكن ان يكون هذا الاثر خصلة شعر او منديل او قطعة ملابس او صورة فوتوغرافية.

ويعمل محمد العدل موظفا بوزارة الزراعة في الصباح و«معزما» في المساء في شقته حيث اخذ يتلو ايات قرانية في الوقت الذي امسك فيه بقميص شابة تعيسة تدعى رانا، ثم اوضح انها اما وقعت ضحية لقدرها البائس او اصابها مس من الجن.

ويمكن ان يقوم بطرد الروح الشريرة خلال جلسة العلاج او يعطي زائره «حجابا» يحوي كتابات سحرية على قصاصة من الورق.

من جانبه، يقوم الشيخ يوسف بتعلية صوت جهاز تسجيل يبث ايات قرانية لاقصى حد ثم يضع السماعة على اذني احد مرضاه تدعي حنان. ولكن بعد مرور نصف ساعة، رفعت حنان السماعة عن اذنيها بعد ان كانت تصاب بالصمم، فضربها الشيخ بالسوط صائحا ان «الجن المارد لا يريد ان ينصت لايات القرآن».

وتستمر هذه الظاهرة في الازدياد وفي شهر يوليو الماضي لقي ثلاثة اشخاص حتفهم خلال جلسات لطرد الارواح الشريرة.

وترى الباحثة الاجتماعية شهيدة الباز ان «المشاكل الاجتماعية المرتبطة بالتغيرات الاجتماعية تعد ارضا خصبة للدجالين».

وتضيف «انهم يعرضون القوى الخارقة على هؤلاء البائسين الذين لم يعودوا يؤمنون بقدرة العلم على مساعدتهم ويبحثون عن المعجزات لمداواة همومهم».

وتعبر الجهات الدينية في مصر عن اسفها لاقحام الدين في امور الدجل ويقول جمال قطب، عالم دين بمؤسسة الازهر «لا نتفق على الاطلاق مع هؤلاء الدجالين الذين يستغلون الدين في خداع زبائنهم وللاسف لا نملك الحق في منعهم».

ويقول الشيخ قطب «ان الاسلام يقر بوجود الجن لكنه لا يمكنه باي حال ان يسكن جسم الانسان».

روري كنيدي تتزوج سرا بالقرب من اثينا

اثينا - رويترز - ذكرت محطة تلفزيون يونانية ان روري كنيدي ابنة شقيق الرئيس الاميركي الراحل جون كنيدي تزوجت في اثينا امس الاثنين بعد ان تاجل زفافها الشهر الماضي لمقتل ابن عمها في حادث طائرة.

وقالت محطة سكاي التلفزيونية الخاصة ان روري تزوجت من مارك بيلي في حفل صغير بفيلا رجل الاعمال فارديس فاردينويا نيس بضاحية ايكالي شمالي اثينا.

وقال شهود عيان ان عددا من الصحافيين احتشدوا خارج الفيلا التي زينت بالانوار وانطلقت منها اغنيات فرانك سيناترا ومغنين اميركيين اخرين، وانتشر عند مداخل الفيلا حراس في زي داكن.

وعرضت المحطة في وقت سابق لقطات لعدة سيارات ليموزين وهي تدخل الفيلا الواقعة على تل اخضر يطل على اثينا، وقال مراسلوها ان نحو ٣٥ مدعوا حضروا الحفل.

وكان من المقرر ان تزف روري الى بيلي في ١٧ يوليو بفيلا اسرة كنيدي في هيانيسبورت بولاية ماساتشوستس لكن الزفاف تاجل بعد تحطم طائرة كان يقودها جون كنيدي الابن بصحبة زوجته كارولين بيسيت وشقيقتها لورين ومقتلهم جميعا.

وروري كنيدي (٣٠ عاما) هي اصغر ابناء روبرت وايثل كنيدي وولدت بعد اغتيال والدها عام ١٩٦٨ اثناء حملة لانتخابه رئيسا للولايات المتحدة.

وان تاكد نبا محطة سكاي فستكون روري العضو الثاني في اسرة كنيدي التي تتزوج في اليونان، ففي ١٩٦٨ تزوجت جاكلين كنيدي ارملة الرئيس الاميركي جون كنيدي من رجل الاعمال اليوناني الشهير اريستوتل اوناسيس في سكوربيوس جزيرته الخاصة بالبحر الايوني.

كريمات الوقاية من الشمس تزيد من خطر الاصابة بسرطان الجلد

واشنطن - ا ف ب - افادت دراسة تنشر اليوم في مجلة المعهد الوطني للسرطان ان استخدام كريمات الوقاية من الشمس يسمح باطالة فترات التعرض لاشعة الشمس لكنه يزيد من خطر الاصابة بسرطان الجلد.

وكتب فريق فيليب اوتييه من المعهد الاوروبي للسرطان (ميلانو، ايطاليا): اذا كانت هذه الكريمات تحمي من الحروق الا ان استخدامها يمكن ان يزيد من خطر ظهور الاورام القتامية او الشامات الناتجة عن اطالة التعرض للشمس.

وتوصل معدو الدراسة الى هذه النتائج بعد مراقبتهم لمجموعتين من الطلاب في سويسرا وفرنسا خلال عطلتهما الصيفية في العام ١٩٩٧.

واستعمل ٤٤ منهم كريما بمؤشر وقاية ١٠ و٤٢ كريما بمؤشر ٣٠ من دون ان يعلموا ما هية الحماية التي حصلوا عليها.

وتبين ان مستخدمي الكريم ذي المؤشر ١٠ امضوا ما معدله ٥٨،٢ ساعة في الشمس في مقابل ٧٢،٦ ساعة تعرض خلالها القسم الآخر اي بفارق ٢٥٪.

مقالة

ألم الذكرى

كل عام عندما يطل علينا شهر اغسطس، يطل علينا الالم.. وذكرى ابنائنا الأسرى، والشهداء الذين واراهم التراب نتيجة يد الغدر التي طعنت بلادنا في الظلام.

كل عام في هذا الشهر نبكي حال التكاتف العربي.. والتضامن العربي.

كل عام يتجدد الالم وذكرى المأساة حتى لا ننسى..

وحتى نذكر كل الذين لم يشهدوا على جريمة العصر.. جريمة نهاية القرن نفذها مسؤول عربي مجنون، من خلال كارثة غزو لجار عربي مدّ له يد الأخوّة والقربى والنسب، واذا به يقابل يد السلام بيد الغدر.

كل عام يقوم المسؤول إياه بالقاء خطاب فيه الكثير من التناقضات، الم يقل في الشهر الماضي في خطابه بذكرى وصوله الى الحكم «اننا عندما نخاطب الجماهير وبالذات الجماهير العربية، فليس لاننا اعتبرناها البديل العملي منذ الآن لاي حاكم عربي، وانما هي رديف اي حالة وطنية وعمقها العظيم..».

واضاف: «ان الحاكم، اي حاكم، هو في طريقه ليغيب اما الشعب والامة فهما قوتان تاريخيتان لا يمكن ان تغيبا حتى لو اصابهما خسوف او كسوف فان الشمس فيهما تطلق من مشرقها وسيكتمل بدر القمر في يومه المقرر».

انه من باب اولى ان ينفذ ذلك ويبدأ بنفسه «ويحل عن صدر» الشعب العراقي المنكوب به!

الم تكثر حالات التسول في العراق؟ الم تكثر حالات المرض.. الم تكثر حالات الفوضى والاغتيالات وغيرها؟ يا ايها الحاكم الذي سيغيب يوماً، لماذا لا تعجل بالغياب؟

كل عام نقول: يا رب ألا منْ خلاص من هذا المجنون والرحيل عن عالمنا؟

في كل عام نقول: الا من خلاص لمأساة ابنائنا الاسرى وحل مشكلتهم؟

في كل عام نقول: الا من نهاية لهذا التشرذم الاخلاقي عند جار السوء؟

في كل عام نطلب من الله ان يعجل في فك قيد اسرانا ويرحم شهداءنا الابرار ويصبّر الأسرى الى يوم الخلاص.

* * *

ومضة:

تبقى بلادي نجمة داخل قلب كل أسير وكل من يسكن على ارضها الطيبة، ان شاء الله في العام المقبل يكون جميع اسرانا بيننا.

موضي المفتاح

صحة وعافية

● مسن صيني [illegible] بالقرب منه في احدى حدائق شنغهاي واخذ يمارس بعض التمارين الرياضية. صحة وعافية (ا ف ب)

«الكمبيوتر» يقودك في جولة سياحية

لندن - ديك ميريديث:

يعمل قسم الهندسة المعلوماتية في جامعة لانكستر البريطانية على تطوير وسائل عالية التكنولوجيا لتشجيع السياح وتسليتهم واعلامهم ويطور «مشروع الدليل» الذي تعده الجامعة مجموعة ادلة محمولة يدويا مرتكزة على جهاز الكمبيوتر مخصصة لزوار مدينة لانكستر التاريخية في شمال انكلترا، وسيعمم في حال النجاح، على مختلف انحاء البلاد. وهذا المشروع كناية عن شراكة بين الجامعة ومجلس المدينة.

هذه الادلة حساسة لجهة المضمون اي انها تعرف موقعها المادي وما يفضله المستعمل. ويمكنها ان تستعين بهذه المعرفة لعرض معلومات خاصة بالمستعمل والموقع في وقت واحد.

اذا كان المستعمل مثلا مهتما بالتاريخ، فان الدليل قادر على اعطائه تعليمات بشأن جولة في المدينة على القدمين تاخذ بالاعتبار هذا الاهتمام. وتعطي الوحدة للمستعمل توجيهات حول كيفية الانتقال من موقع الى اخر. وكلما يصل الزائر الى احد المواقع تصف له الوحدة ما يشاهده تماما كما في الصورة التي تظهر احد المستعملين وهو في برج محصن في قصر لانكستر.

مشروع الدليل هذا مختلف عن غيره من المشاريع التي تعتمد على الحاسوب والخاصة بالسياح لان الوحدات تحصل على كل معلوماتها عبر وحدة اتصالات لا سلكية، وهذا ما يتيح للوحدات بان تدعم الخدمات التفاعلية كحجز التذاكر او الاستعلام عن معلومات والاتصال بمستعملين اخرين وبمراكز خدمات للسياح والولوج الى كامل موارد شبكة الانترنت والافادة منها لتوفر المعلومات الخاصة بالموضع بواسطة مجموعة من الوسائل بما فيها نظام الملاحة الساتلية للوضعية الشاملة والنقل من الخلايا المحلية. اما في المرحلة الحالية فالمشروع في مرحلة الطراز الاولي.

ويؤمل ان يتم نشر محطات قاعدية في اهم المواقع السياحية في لانكستر وان تجرى تجارب ميدانية مع اعضاء من الجمهور في نهاية ١٩٩٨.

توفر البنية التحتية للدليل قدرات مهمة تتيح اجراء المزيد من الابحاث الجديدة اذ انها تتيح اجراء اتصالات لاسلكية في عرض موجة عالية (٢ ميغابايت/ثانية) تغطي مساحة جغرافية واسعة.

بموازة نشر نظام الدليل في لانكستر ستستعمل بنية تحتية مماثلة في حرم الجامعة. ويتيح الجمع بين النظامين توفير مركز اختبار فريد من نوعه يتمكن فيه الباحثون من الولوج بصورة مستمرة الى المعلومات في حرم الجامعة وفي المدينة في وقت واحد.

يدعم هذا المشروع مجلس الابحاث الهندسية والعلوم الفيزيائية كما حصل على منحة من المعدات وتعاون من شركة «لوسنت تكنولوجيز» من سويندن في جنوب انكلترا التي تصنع بطاقات الشبكة اللاسلكية.

وكانت شركة «لوسنت» فازت بجائزة «افضل ولوج من بعد» في فئة الشبكة خلال اسبوع التكنولوجيا في المملكة المتحدة، وهو معرض يجري في لندن منذ فترة وجيزة لافضل ممارسة بين الشركات العاملة في صناعة الاتصالات اللاسلكية وتكنولوجيا المعلومات.

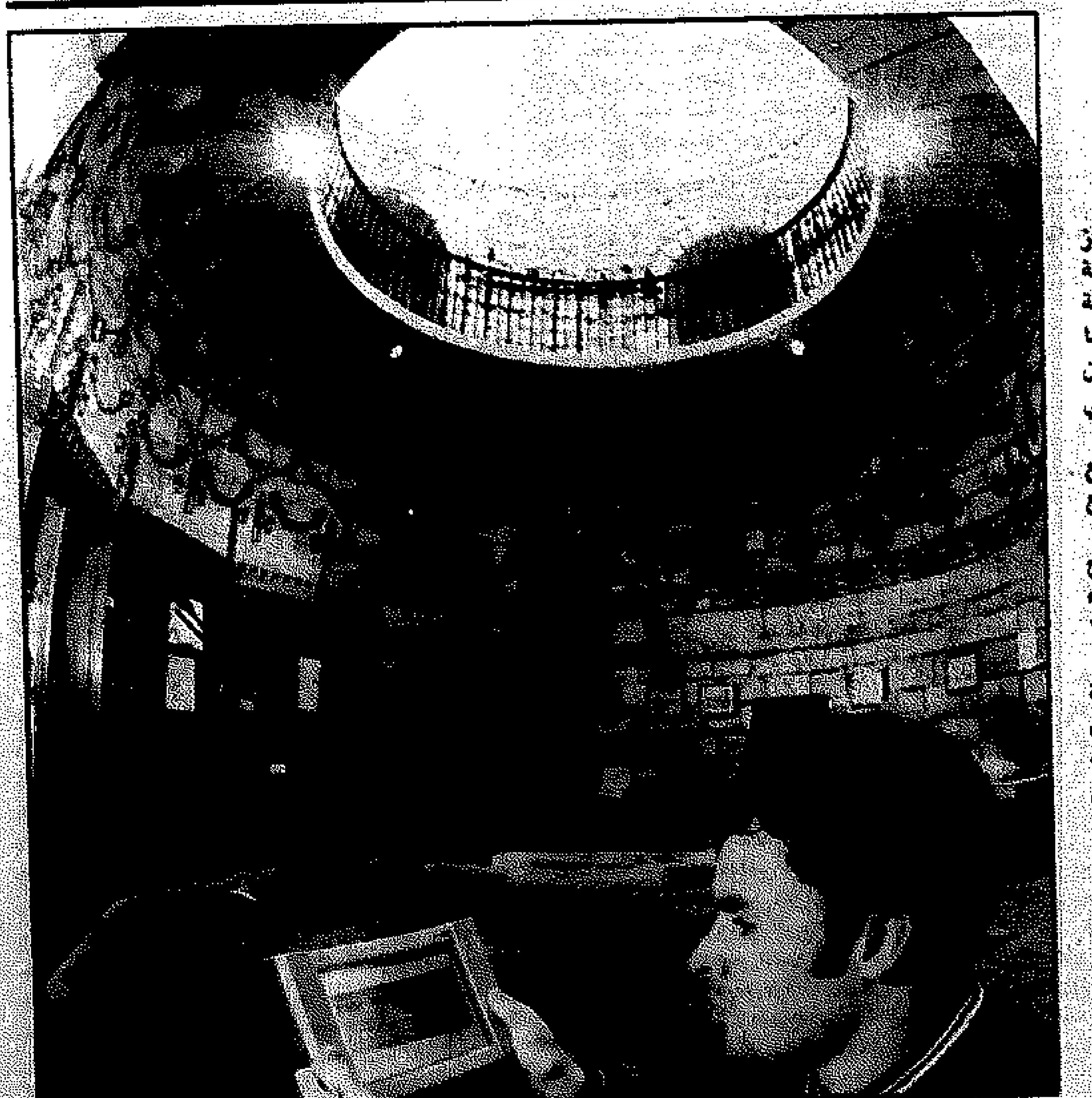

● نموذج للكمبيوتر «السياحي» يستخدمه احد زوار برج قصر لانكستر

البياتي رحل.. شمعة إبداع انطفأت في المنفى

خارج الوطن، بعيدا عن دجلة والفرات، يموت الشعر والشعراء، فيكبر حزن العراق، وتكبر في القلب غصة. ويخفت الضوء، فتشرع الطريق تنطفئ الواحدة اثر الاخرى.

محمد مهدي الجواهري.. ثم بلند الحيدري، وآخر الكبار امس عبدالوهاب البياتي.

دجلة تهدر الما، وتئن الارض مقهورة، فهي عاجزة عن ان تلم ابناءها اليها، وتحميهم في حضنها. فيموتون بعيدا عنها، منفيين او هاربين او مطاردين، يحومون حولها بحرقة الغريب ولهفة الولهان. لكنهم لا يصلون. وتبقى القنطرة بعيدة.

والبياتي لم يصل.. ولم يسند رأسه الى القنطرة.. رغم انه يحوم حولها منذ سنوات وسنوات.

مات البياتي وهو يملك وطنا لا يراه، لقد نفاه الوحش منذ سنين فغادر الى المنفى، حاملا وطنا وكتابا وفي القلب قصائد رائعة، متنقلا بين روسيا ومصر واسبانيا وبيروت ودمشق.

ولان الشاعر ظل يصدح، انقض عليه الوحش مرة اخرى واسقط عنه جنسيته عام ١٩٩٥. فعاش في عمان، وفي العام الماضي عبر عن رغبته في ان يقضي بقية عمره في دمشق، حيث توفي صباح امس بأزمة قلبية عن ٧٣ عاما، بعدما عانى طويلا من مرض الربو المزمن.

«في المنفى» مات صاحب «اشعار في المنفى».. فقصرت قامة الشعر هامة كبرى.

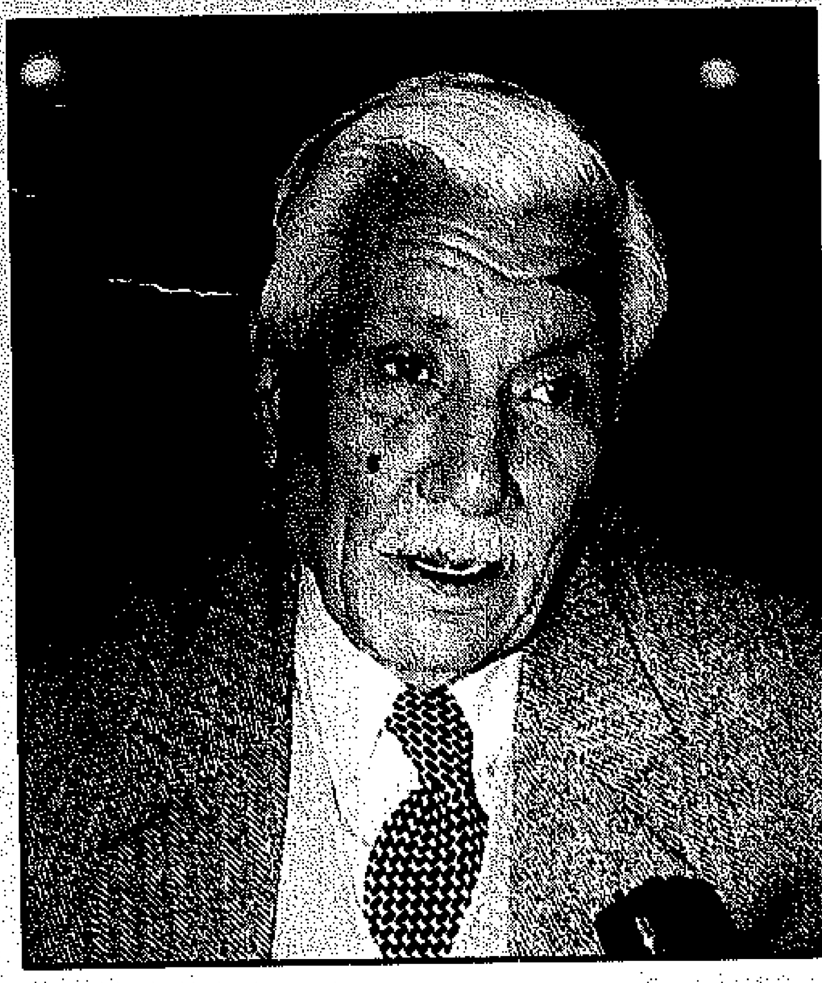

عبدالوهاب البياتي

● ولد في بغداد عام ١٩٢٦، ويعتبر من مؤسسي مدرسة الشعر العربي الحديث، بمواهب فذة، وثقافة متميزة.

● تخرج من كلية دار المعلمين في بغداد عام ١٩٥٠ بدرجة ليسانس في اللغة العربية وادابها. عمل مدرسا، ثم محررا في مجلة «الثقافة الجديدة».. وبعد انقلاب عام ١٩٥٨ عين مديرا للتاليف والترجمة في وزارة المعارف العراقية.

● بعد انقلاب البعث ٦٣، فر من العراق.. وعاد الى بغداد عام ١٩٩٠، لكنه ما لبث ان غادرها بعد الغزو العراقي للكويت، الى عمان ثم دمشق.

● اشهر دواوينه: ملائكة وشياطين، واباريق مهشمة، والمجد للاطفال والزيتون، والموت في الحياة، وقمر شيراز، وقصائد حب على بوابات العالم السبع، والموت في الحياة، واشعار في المنفى، وكلمات لا تموت، والعديد من الدواوين الاخرى.

● ترجمت اعماله الى العديد من اللغات. وتوزع سنويا جائزة للشعر العربي تحمل اسم البياتي في القاهرة.

● في مقابلة له قبل عامين قال البياتي: حتى الآن لا املك بيتا لا في المنفى ولا في العراق. ولا املك سوى ملابسي، وكتبي التي نهب بعضها.

البياتي رائد الشعر الحديث رحل وحيدا

دمشق - رويترز - فارق الشاعر العراقي الكبير عبدالوهاب البياتي الحياة بصمت وحيدا وهو يجلس على كرسيه في بيته في العاصمة السورية دمشق بعد مسيرة شعرية حافلة شغلت الناس والاوساط الادبية نحو خمسة عقود من الزمن.

ويقول الشاعر العراقي محمد مظلوم وهو صديق الشاعر وآخر شخص تحدث معه البياتي قبل سويعات من مفارقة الحياة فجر امس بسكتة قلبية نتجت عن نوبة ربو مزمن يعاني منه منذ سنوات، ان آخر عمل قام به البياتي هو اقرار النتائج النهائية لجائزة عبدالوهاب البياتي الشعرية التي تمنح للشعراء الشباب.

وكان البياتي (٧٣ عاما) الذي يعتبر احد مؤسسي مدرسة الشعر الحديث يعيش خارج العراق لخلافه مع السلطة منذ سنوات وانتقل للعيش في دمشق اخيرا بعد ان مكث في العاصمة الاردنية.

ويدفن الشاعر صباح اليوم في مقبرة محيي الدين بن عربي في دمشق حسب وصيته وذلك بعد ان حضرت ابنته للعاصمة السورية في وقت لاحق امس من الاردن حيث تقيم.

واشار مظلوم الذي اصدر مجموعة «كتاب المختارات» الذي يضم ٥٧ قصيدة من مختلف دواوين البياتي انه سهر مع البياتي حتى منتصف ليلة الاثنين وانه اتصل به صباح امس كعادته للاطمئنان فلم يرد احد «وقلت لنفسي لقد حدث ما كنت اخشاه حيث اختار شاعرنا الموت وحيدا وهو يجلس على كرسيه».

ويقول مظلوم ان البياتي كان لمن عرفوه صاحب نكتة سوداء مرحة وطيبة تجاه العالم والشعراء وكان صاحب مشاكسات وخلافات مع الادباء والشعراء الذين كانوا على مواقف لا تمثل روح الشعر تجاه الحياة والعالم كما يراه هو.

ويقول البياتي في احدى قصائده «يموت الشاعر منفيا او مجنونا او منتحرا» ويبدو انه اختار الموت في المنفى.

ومن قصائد البياتي التي انتشرت كثيرا قصيدته «اغنيتان الى ولدي» ويقول فيها «ونحن من منفى الى منفى ومن باب لباب نذوي.. كما تذوي الزنابق في التراب غرباء يا وطني نموت.. وقطارنا ابدا يفوت».

ولد البياتي عام ١٩٢٦ وهو العام نفسه الذي شهد ولادة الشاعرين بدر شاكر السياب وبلند الحيدري، والمفارقة ان الثلاثة توفوا خارج الوطن حيث توفي السياب في الكويت والحيدري في لندن.

اصدر البياتي ديوانه الاول «ملائكة وشياطين» عام ١٩٥٠ وكان ديوانه الثاني «اباريق مهشمة» عام ١٩٥٤ واعتبر نقطة تحول اساسية في تجربته الشعرية واعتبره النقاد وخاصة الدكتور احسان عباس بداية لحركة الشعر العربي الحديث.

ثم توالت دواوينه الشعرية «المجد للاطفال والزيتون» الذي حسم فيه نشدان الحرية والانحياز الى قضايا الانسان المعاصر وجسد مفهوما متقدما للثورة.

كانت دواوينه «سفر الفقر والثورة» و«الموت في الحياة» و«الذين ياتي ولا ياتي» و«قصائد حب على بوابة العالم السبع» و«كتابة على الطين» و«اشعار في المنفى» و«قمر شيراز» و«مملكة السنبلة» و«بستان عائشة» و«كتاب المراثي».

وكان آخر ديوان للبياتي صدر قبل ايام عن دار المدى في دمشق بعنوان «نصوص شرقية» وبدا فيه مرحلة متقدمة اخرى حيث رؤية سيروية للطفولة واستعادة التاريخ الشخصي في الحب والولادة والموت.

كما فتح البياتي في هذا الديوان تجربته على آفاق اخرى عندما كتب قصيدة النثر مما يؤكد انحيازه لجوهر الشعر بعيدا عن الاشكال الشعرية وصراعاتها.

كان البياتي معنيا بجوهر الشعر الجديد في الوطن العربي في كل مكان وفي هذا الصدد كانت جائزة البياتي الشعرية التي خصصت للشعراء الشباب والتي كان يمولها من حسابه الشخصي.

على رصيف.. المنفى الحقيقي

اختار الشاعر عبدالوهاب البياتي «كتاب المراثي» عنوانا لآخر اصداراته الشعرية في ما يشبه عنوانا لسيرة حياتية امتدت على مدى ما يربو على الثلاثة والسبعين عاما قضى معظمها خارج العراق. وفي احدى مراثي المجموعة كتب الشاعر مخاطبا صديقه الاديب العراقي المنفي بدوره غائب طعمة فرمان:

حين يموت المؤلف
قد ياخذ النص بعدا جديدا
ويتحد النهر بالنبع
تصبح كل المنافي وطنا واحدا
(...)

وها انت تكتشف الآن بعد فوات الأوان ان الدروب لروما لا تؤدي اليها وان الكتابة قاتلة الشعراء:
وكيف السبيل اليها؟

انبدا في البحث ثانية؟ ونموت انتظار؟..

ويبدو ان البياتي فضل الخيار الاخير.. فبعد سنة ونيف على رحيل محمد مهدي الجواهري في احد مستشفيات مدينة دمشق، غيب الموت المرسوم على رصيف المنفى شاعرا عراقيا آخر هو الشاعر عبدالوهاب البياتي، الذي توفي عصر امس في احد مستشفيات دمشق ايضا، بعد ان امضى سنوات طويلة من عمره السبعيني متنقلا بين عدد من العواصم، كان يحلو له ان يجملها بفضاء المنفى، منذ ان كتب ديوانه الشعري الشهير «اشعار في المنفى» عام ١٩٥٧، مستفيدا من «ظروفه» التي حملته الى عدد من العواصم تحت لافتة العمل الدبلوماسي الذي ظل يزاوله سفيرا لبلده العراق بما يشبه الثبات الذي يتناقض مع التقلبات الحادة والانقلابات العديدة والسريعة والمتلاحقة التي مرت بالعراق في عقدي الخمسينات والستينات، ورغم ان الشاعر تقاعد من العمل الدبلوماسي قبل سنوات قليلة، الا انه ظل يحمل لافتة المنفى، والذي كان في اغلب فتراته اختيارا، بل ومدفوع الثمن، حتى تحققت تلك اللافتة بشكل نهائي عام ١٩٩٥، عندما قرر النظام العراقي سحب جنسيته وكذلك جنسية الشاعر الراحل محمد مهدي الجواهري والكاتب السياسي سعد البزاز في اعقاب مشاركتهم «الثقافية» في دورة مهرجان الجنادرية السعودي لذلك العام.

في الكتاب الاخير «كتاب المراثي» رثى الشاعر الراحل اكثر من اسم ومعنى تاركا للآخرين مهمة رثائه حين غيابه الاخير، الذي حل عصر امس على رصيف المنفى.. الحقيقي هذه المرة!

آدم يبتسم لأحلامه!

آدم يوسف
ها انت ركبت السيارة
برجليك الطويلتين جدا
فلنضع واحدة
في المقعد الخلفي
والاخرى
نفتح لها النافذة الامامية
لتطرحها في الهواء
ونحن نسير بسرعة جنونية
نحو المقهى
آدم
اترى عمال المقهى
وهم يلصقون الابتسامة على افواههم
لاستقبال الزبائن؟
هذا كرسي
اجلس عليه
واحذر ان تلمس ركبتاك السقف
في كل مرة
تضع يديك على خديك
وتنظر للاسفل
فما هو قولك
فيما هو منسوب اليك؟
حبيبتك
قل لها: خذيني لك
لا تنس
ان تحمل معك وردة
آدم
ابتسم
قبل ان يخرج كريم الهزاع
من وراء شجرة
ويزعجنا بالفلسفة وعلماء النفس
وقبل ان يسقط عباس منصور
من غيمة
ويتحدث عن وجوب عودة البشر
الى حلب الابقار
وحرث الارض
آدم
اتذكر
عندما طردنا الشيطان من الباب
لماذا لحقته بالنعل؟

صلاح دبشة

كتاب

في إطار احتفال العالم بمئويته

ترجمة قصائد جديدة لبرشت إلى العربية واعتراف بتأثيره في جيل كامل من المبدعين

القاهرة - شادي صلاح الدين:

احتفل العالم كله منذ اشهر قلائل بمرور مائة عام على ميلاد الشاعر والمسرحي الالماني برتولد برشت الذي مات في برلين اثر ازمة قلبية حادة في الرابع عشر من اغسطس عام ١٩٥٦.

والمعروف ان برشت قام بادوار عديدة في الحياة الثقافية، فهو - اضافة الى شعره ومسرحه - كاتب الاوبرا والفيلم السينمائي، والقصاص والروائي والمخرج والمنظر للمسرح الملحمي، والمناضل الاشتراكي ضد البربرية النازية وتجار الحروب، وفي سبيل العقل والحرية والسلام والاخوة البشرية، وصنع عالم جديد يتوقف فيه الاستغلال والاضطهاد والفقر والجوع والظلم والاغتراب.

ولما كان د. عبدالغفار مكاوي هو اول من قدمه الى العربية بترجمة احدى مسرحياته التعليمية، وهي «الاستثناء والقاعدة» عن الفرنسية سنة ١٩٥٦، تلاها عدد من القصائد المشهورة في مجلة «المجلة»، فقد احتفل ببرشت بطريقته الخاصة، وذلك بترجمة عدد من اهم قصائده صدرت مؤخرا في كتاب عن دار شرقيات بالقاهرة في ٣٢٢ صفحة - قطع كبير، تحت عنوان «هذا هو كل شيء».

يقول مكاوي: لقد شعرت بان مشاركتي في الاحتفال بذكرى الشاعر تعبير - في الوقت نفسه - عن الامتنان والعرفان الذي يحمله له عدد كبير من اخوانه الشعراء والكتاب العرب الذين تأثروا به بصور متفاوتة، من اهمهم سعد الله ونوس، محمود دياب، ونجيب سرور، وعبدالرحمن الشرقاوي، وصلاح عبدالصبور.

كما هناك من الاحياء الفريد فرج، وليد اخلاص، فرحان بلبل، يوسف العاني، اضافة الى اسماء لعدد كبير من النقاد والباحثين والدارسين والمترجمين مثل: نبيل حفار، احمد الحمو، فاروق عبدالوهاب، وجيه سمعان، محمد العيتاني، نسيم مجلي، كامل يوسف حسين، احمد كمال زكي، جميل نصيف، احمد عثمان، ومنى ابو سنة.

ترك برشت وراءه تراثا ضخما يستوعب كل الاشكال الادبية الممكنة: خمسين مسرحية، اكثر من الفي قصيدة، كتابات نثرية متنوعة، وشروح نظرية مستفيضة لنظريته عن المسرح الملحمي وآرائه وتجاربه مع الاخراج والتمثيل والالقاء والديكور والاضاءة والموسيقى، وسائر اللوازم المدعمة لذلك المسرح الجدلي الذي وضعه في مواجهة المسرح التقليدي او الارسطي. وقد حقق في هذه المجالات الملحمية والشعرية الغنائية والدرامية انجازات اثارت اسئلة واشكالات كثيرة، واثرت تأثيرا كبيرا على ثلاثة اجيال من بعده، لما حملته من طابع انساني عال، يقول برشت في قصيدة بعنوان الاستثناء:

في النظام الذي وضعتموه
تعتبر الانسانية استثناء،
فمن يسلك مسلك انسان
لا بد ان يدفع الثمن

ويؤكد د. مكاوي ان برشت من الشعراء القلائل الذين يتجهون الى الناس العاديين، ويتحدثون اليهم في لغة طبيعية مألوفة، وكان كل ما يريده هو الوضوح والبساطة والدقة التي تكاد تقترب من موضوعية العلماء الطبيعيين.

ان شعره يتميز بانه يعيش على لغة الشعب ويتغذى منها، وينهل من الاغنية الشعبية بعد ان يصوغها صياغة ثابتة، موجزة، جسورة.

لقد سبق ان قدم مكاوي قصائد من برشت في الستينات غير ان الطبعة الكاملة لاشعاره لم تكن قد صدرت بعد مما حجب الكثير من القصائد عن القارئ العربي.

وقد اضاف المترجم الى مختاراته السابقة عددا كبيرا من الاغاني والحكايات الشعرية والقصائد التي كتبها الشاعر خلال الخمسة عشر عاما التي قضاها في منفاه او بالاحرى في منافيه المتعددة من الدانمرك والسويد وفنلندا الى لوس انجلوس في كاليفورنيا بالولايات المتحدة الاميركية حتى رجوعه الى منفاه النهائي في برلين الشرقية، حيث عاش سنواته الاخيرة في ظل التطبيق الاشتراكي الغبي والمتزمت لحكومة المانيا الشرقية السابقة وحزبها الواحد.

● غلاف الكتاب

تحتوي على أسماء ٦٠٠ شاعر جديد

طبعة ثانية من معجم البابطين

تونس - كونا - ذكر رئيس مجلس الامناء لمؤسسة جائزة عبدالعزيز سعود البابطين للابداع الشعري هنا ان منتصف عام ٢٠٠٠ سوف يشهد نشر الطبعة الثانية من معجم البابطين للشعراء العرب المعاصرين.

وقال رئيس المجلس عبدالعزيز سعود البابطين في تصريح لوكالة الانباء الكويتية (كونا) لدى وصوله تونس ان ٦٠٠ شاعر بسيرتهم الذاتية ونماذج من انتاجهم سوف يضافون الى المعجم الذي ستبدأ طباعته في بداية العام المقبل.

وقال «ان عددا من الشعراء العرب تأكدوا من قيمة المشروع الثقافي للمعجم فتخلوا عن اوهامهم السابقة، مضيفا انه «لا توجد احترازات من جانب مؤسسة البابطين التي لم تبعد احدا من معجمها للتوجه السياسي او الفكري وانما من بعض الشعراء الذين توهموا بعض الامور لكن عندما توضحت لهم الصورة بادروا بالكتابة وطلبوا المشاركة في معجم البابطين للشعراء العرب المعاصرين».

من جانب آخر اوضح البابطين ان معجم البابطين للشعر العربي في القرنين التاسع عشر والعشرين الذي انطلق انجازه منذ ثلاث سنوات قد احرز تقدما كبيرا، وتم الحصول حتى الآن على السيرة الذاتية ومقتطفات شعرية لاكثر من ٥٠٠٠ شاعر عاشوا في القرنين الماضيين لا توجد اسماؤهم في معجم البابطين للشعراء العرب المعاصرين.

واشار الى ان هذا العدد سيزيد في الفترة المقبلة وان مندوبين لمؤسسة البابطين يجوبون حاليا دول الاتحاد السوفيتي السابق وباكستان والهند وتنزانيا والدول التي وجد بها شعراء كتبوا باللغة العربية.

وتندرج زيارة المثقف الكويتي في اطار المشاركة بفعاليات مهرجان الصيد البحري بمدينة صيادة التونسي التي تبعد ١٧٠ كيلومترا جنوب العاصمة.

ويتضمن برنامج المهرجان الذي يتواصل حتى الـ ١٤ من شهر اغسطس المقبل سهرات فنية موسيقية [illegible]

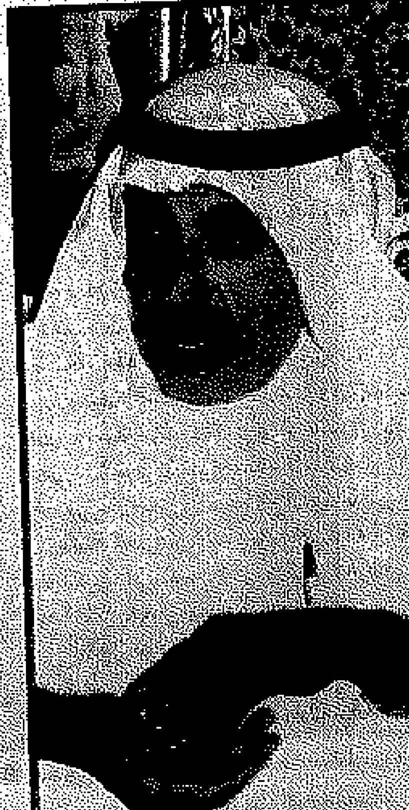

● عبدالعزيز البابطين

اصدارات جديدة

امبراطوريات الرياح الموسمية

[illegible]

ناسرها.

ويستمد الكتاب قوته من قوة الطرح الاساسي الذي يدافع عنه واستعانته بمصادر مباشرة بعضها يظهر للمرة الاولى كالمراجع الصينية وكتابات العبيد من الرحالة والمستكشفين والمغامرين.

[illegible]

تظهر في منامي كثيرا

[illegible]

حديث الموج للصخور

الشاعر اسماعيل عقاب لا يكتفي بالتعبير عن تجاربه الحياتية في شعره بل ان له عينا راصدة لطبيعة تجربته وطبيعة هذا الشعر.

ان اسماعيل عقاب يجيد فن الصمود وعدم خيانة المبادئ ولا يفارقه طلعه في كل لحظة مهما تكن الصعاب يقول وما ازال وحلمي لا يفارقني يلوح مرفأ لو فاتني مرفأ.. بل انه بصموده يكون هو المعطاء الحقيقي للحياة.

[illegible]

ترنموا كي يصحو المارد

صدر للكاتب محمد مبارك بلال كتاب جديد يحمل بين طياته نص مسرحية «ترنموا كي يصحو المارد» وهي المسرحية التي قدمها اتحاد المسارح الاهلية الكويتية في المهرجان المسرحي الخامس لدول مجلس التعاون الذي اقيم في الكويت قبل عامين ونالت المسرحية جوائز احسن ديكور وافضل اخراج وافضل ممثلة اولى.

[illegible]

قضية

مشاركة المعهد العالي في مهرجان القاهرة التجريبي

بين ترشيح المجلس الوطني.. وغياب الميزانية

كتب عبدالمحسن الشمري:

● من مسرحية «حلم ليلة صيف»

عندما زار د. فوزي فهمي رئيس مرجان القاهرة الدولي للمسرح جريبي البلاد في منتصف الشهر الماضي ابدى اعجابه الشديد بمسرحية «حلم ليلة صيف» التي قدمها طلبة السنة النهائية في قسم التمثيل والاخراج تحت اشراف فايز قزق، ورشح المسرحية للمشاركة في مهرجان القاهرة التجريبي الذي يبدأ فعالياته اواخر الشهر المقبل، وعندما تمت الاتصالات بين ادارة المعهد العالي للفنون المسرحية وبين المسؤولين في المجلس الوطني للثقافة والفنون والآداب اعتمد المجلس ترشيح المسرحية لتمثيل الكويت في مهرجان القاهرة الدولي للمسرح التجريبي، بعد ان كان المجلس قد اعتذر عن المشاركة في المهرجان في وقت سابق لعدم وجود عرض مسرحي يمكن له ان يشارك.

تستحق المشاركة

ولا شك ان مسرحية «حلم ليلة صيف» التي قدمها طلبة المعهد وبذل فيها المخرج جهده لتقديمها بصورة لائقة تستحق المشاركة في هذا المهرجان الذي تلتقي فيه افضل الفرق المسرحية العالمية لتقدم تجربتها المسرحية، ولا شك ان وجود عمل مسرحي كويتي فيه تجريب حقيقي عمل ايجابي خاصة ان الاختيار هذه المرة قد جاء لنص مسرحي عالمي معروف وكاتبه يعتبر ابرز واهم كتاب المسرح قاطبة هو وليام شكسبير، هذا العمل المسرحي جدير بان يكون في مصاف العروض المسرحية الاخرى وجدير بان يمثل الكويت في هذا الملتقى.

لكن المشكلة تكمن في ان ادارة المعهد العالي للفنون المسرحية، وحتى اللحظة حائرة في مسالة «الميزانية» اذ ان المجلس الوطني للثقافة والفنون والآداب قد رشح المسرحية لكن ميزانية المشاركة ليست من اختصاصه وعلى وزارة التعليم العالي ان تتكفل بها. وحتى الآن لم تتضح الرؤية.

لذا فإننا نتمنى الا تكون الميزانية عائقاً امام مشاركة الكويت في مهرجان «القاهرة الدولي للمسرح التجريبي»، خاصة ان الكويت كانت لها مشاركات ايجابية في الدورات السابقة. كما ان المعهد العالي كان قد شارك في احدى الدورات.

بعد فوزها بجائزة الصوت في بيروت:

هالة الصباغ تغني في مسلسل «الشهاب»

القاهرة - علاء طه:

اكدت المغنية هالة الصباغ على سعادتها بفوزها بجائزة افضل صوت في مهرجان الاذاعات العربية السادس ببيروت عن اغنيتها «كفاية اكون بشر» والتي فاز عنها ايضا الملحن فاروق الشرنوبي بجائزة افضل لحن.

وقالت هالة الصباغ: «فوزي بهذه الجائزة كان امنية صعبة.. لان المنافسة بين المشاركين الذين مثلوا ١٣ دولة عربية كانت شديدة، فكل الاصوات كانت جيدة، والاعمال كان مستواها مرتفعا.. وهذه الجائزة وفرت علي خطوات كبيرة، واصبحت نقطة مضيئة في حياتي، ومثلت مصر بشكل مشرف كما قامت بذلك من قبل انغام، وغادة رجب.

واشارت هالة الصباغ الى انها تعرضت للعديد من العقبات في بيروت، منها قلة البروفات مع الاوركسترا، وتحديد تقسيمي لاغنيتي بين مشتركين من لبنان حظيا بتشجيع كبير من اللبنانيين، وهو امر طبيعي، ولكني رغم ذلك حظيت بترحيب من المسؤولين عن المهرجان، والمشاركين بالتلفزيون اللبناني، وبالنسبة لي جائزة افضل صوت واداء اهم لي من جائزة الميكروفون الذهبي، لان هذه الجائزة خاصة بي، اما جائزة الميكروفون الذهبي فهي عن مجمل درجات الصوت، والاداء، واللحن والكلمات.

وعن اعمالها الفنية الجديدة قالت هالة الصباغ: «اسجل حاليا اغاني مسلسل «الشهاب» وهو من اخراج احمد خضر، وكلمات الاغاني لسيد حجاب والحانها لحمدي رؤوف، وسيعرض المسلسل في شهر رمضان.

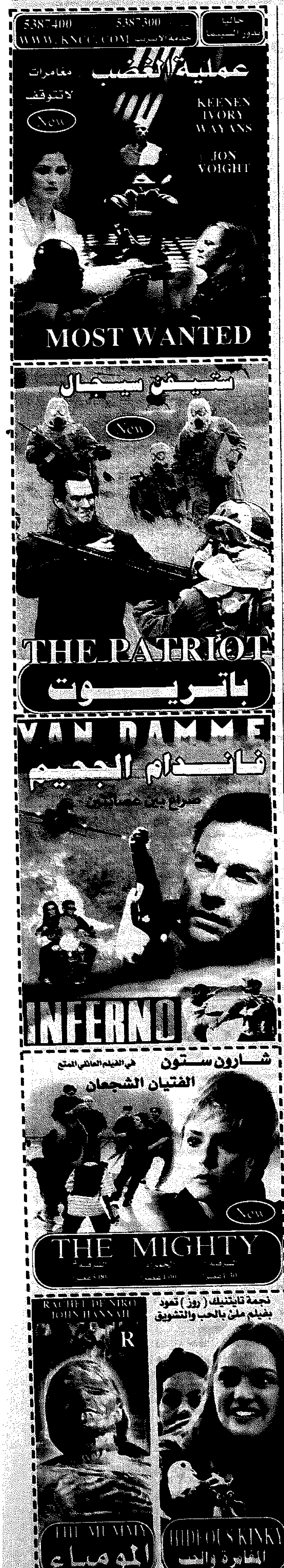

نافذة على العالم

المسرح علاج جديد لظاهرة العنف في بريطانيا

سيتحول شبان عاثوا فسادا في شوارع بريطانيا الى نجوم مسرح بين عشية وضحاها في تجربة رائدة لاستخدام المسرح لعلاج ظاهرة العنف بين الشبان.

على الرغم من ان النص المسرحي لم يكتمل بعد الا ان الفرقة المسرحية الجديدة تعرف الآن باسم «مجرد ضحكة» وان كان من المؤكد انها لن تكون فرقة كوميدية.

اعضاء الفرقة هم سبعة من مرتكبي المخالفات الجنائية تتراوح اعمارهم بين ١٣ و١٩ عاما سيتحدثون عن قصصهم وقصص ضحاياهم. تعيش التجربة الجديدة بلدة نيوكاسيل اندر لايم وهي بلدة صناعية في شمال انكلترا.

بعد ثلاثة اشهر من الاعداد ستقدم الفرقة الجديدة مسرحيتها على خشبة مسرح نيو فيك الذي انشئ مؤخرا في البلدة.

تقول سو موفات مديرة برنامج للمسرح اطلق عليه اسم «الخط الفاصل» الذي يرعى المشروع وهو الاول من نوعه في بريطانيا «انهم سيضعون انفسهم مكان الضحية».

«نريدهم ان يدركوا اثر تصرفاتهم على هؤلاء الناس وعلى انفسهم وعلى اسرهم».

بدأ مشروع «الخط الفاصل» في يناير الماضي ويتضمن مجموعة من المسرحيات تستهدف مساعدة شبان المنطقة من خلال اسلوب علاجي جديد بتمويل من منحة لليانصيب قيمتها ٣٣٨٨٠٠ جنيه استرليني.

ممثلون من الفاشلين

المشاركون في هذه المسرحيات هم شبان احياء فقيرة في نيوكاسيل اندر لايم ومنطقة ستوك اون ترنت القريبة. بعضهم فشل في التعليم وبعضهم سقط في دائرة المخدرات.

تقول موفات: «هؤلاء الاطفال هم من النوع الذي يصحو من نومه كل يوم ليتورط في مشكلة. اذا سالتهم لماذا يفعلون ذلك يهزون اكتافهم قائلين انهم لا يعرفون سببا محددا لذلك ربما لمجرد التسلية».

تجتمع الفرقة مرة كل اسبوع منذ بداية شهر يونيو وتفتق خيالها المسرحي عن خلق شخصية خيالية تعاني من المشاكل التي لقيها السكان على ايدي بلطجية شبان.

ترتدي هذه الشخصية وهي امرأة تدعى ميني تشالينور (في الثامنة والاربعين)، ترتدي خفا بنفسجي اللون وهي من هواة اقتناء تماثيل الخزف الصيني التي تشتهر بها ستوك اون ترنت. تعشق قطتها وتجيد العاب الكمبيوتر.

انها باختصار تمثل كل ما يحترمه شبان تلك المنطقة ويعشقونه.

تمثل ميني دور امرأة عجوز في التاسعة والسبعين من عمرها تعرضت لحادث سرقة بالاكراه انتهى بها في المستشفى بكسر في الاضلع، وهي تسرد امام الشبان تلك التجربة المريرة.

تقول موفات: «ما يميز هذا المشروع هو انك تضع الجاني والمجني عليه وجها لوجه وتصنع منهم عملا مسرحيا».

كما تروي ميني ايضا تجربة هاري ومونا برود وهما في السادسة والثمانين من عمريهما وتعرض منزلهما لعملية احراق عمد على ايدي خمسة من الشبان. لقد عانيا صدمة هذا الغزو الذي دفعهما الى ترك منزلهما في اليوم التالي لتنتهي المأساة بوفاتهما بعد فترة قصيرة من الحادث.

شرح الاثر

يشارك في العرض ايضا صهرهما جون وود.

يقول وود: «رد الفعل الاول هو غضب جامح. تريد باي شكل ان تقتلهم. لكن هذا ليس هو الحل».

يريد وود ان يشرح للجناة الاثر المدمر الذي خلفه عملهم على الاربع المسنين.

ويستطرد قائلا: «اذا نجحت في الوصول الى شخص واحد فقط ومنعته من ارتكاب هذه الاعمال فالامر يستحق العناء».

يهدف المشروع الى مساعدة شبان يلجأون الى العنف على استعادة الثقة بأنفسهم من خلال كتابة النص المسرحي وتمثيله على خشبة المسرح امام الجمهور فالصغار عادة ما يلحقون الضرر بالآخرين لانهم تعرضوا لضرر سابق.

يقدم العرض المسرحي في قاعة تضم مائة مقعد وسيحصل الممثلون على شهادة في ختام العرض لكن الجائزة الكبرى ستكون فيما يكتسبونه من تصفيق.

وتقول موفات ان هذا الاستقبال سيرفع نسبة الادرينالين في دمائهم بدرجة لم يجربوها من قبل. وهذه هي الاثارة التي كانوا يسعون اليها الآن مغامرة لسرقة سيارة او تعاطي المخدرات.

سابين باب - رويترز

مناسبات

حوار الابناء والحد الفاصل عملان اذاعيان قدما على المسرح

الاسير والشهيد والغزو محاور للفن المسؤول

■ حوارات بريئة تتحدث عن اوجاع الطفولة الحزينة

كتب جهاد ايوب:

● وزير الاعلام مع ضيوف الحفل

تحت رعاية وزير الاعلام د. سعد بن طفلة العجمي وبحضور العديد من الوجوه السياسية والاجتماعية والاعلامية، وبدعوة من وزارة الاعلام - اذاعة الكويت البرنامج الثاني - افتتح في التاسعة من مساء امس الاول بقاعة حمد الرومي بمجمع الاعلام برنامج فعاليات اسرانا في الضمير.

«مليت من باشر انا عمري انجرح...»

بهذه الكلمات، المؤثرة والواضحة في معانيها الوجدانية العميقة والناطقة بها طفلة فقدت والدها، اختصار للوجع في ذاكرة لا تنتهي، لقضية وطن المغتصب، لعائلات شردت، لشباب وشيوخ واطفال ونساء اسروا، لاناس ابرياء قتلوا، لوجوه مضيئة احتضنت الشهادة: كانت البداية، بداية العمل الاول الذي قدم تحت عنوان «حوار الابناء» تاليف فاتن عبدالعزيز، اداء عبدالعزيز احمد اليعقوب «ابن الشهيد» ودلال خليفة السناقي «بنت الاسير»، وغناء فرج غانم، والقاء عبدالله الفليج، والاخراج الاذاعي والتاليف الموسيقي محمد غانم، ومساعدة اللجنة الوطنية لشؤون الاسرى والمرتهنين ومكتب الشهيد.

حوارات مسؤولة

حوار بريء فيه اوجاع كل الطفولة حول رحيل الاب الى الخالق، وغياب اب دون معرفة مكانه، واثار الالم تظهر بكل وضوح من خلال حوارات اذاعية مكتوبة باسلوب عميق فيها مساحة كبيرة للرؤية الذهنية وممسرحة ببساطة الامكانات المسرحية والفنية.

حوارات فيها لغة جميلة ساعدها في الوصول الينا تلك المؤثرات الصوتية التي شكلت حدثا جميلا واعطت للعمل بعدا مؤثرا، وبالطبع هذا حدث من خلال فهم المخرج للعمل الاذاعي ودخوله في النص المكتوب حتى العمق، وبعد هذه الحوارات الاذاعية الممسرحة من خلال حركة الاطفال والديكور الخاص بالمناسبة والثابت على خشبة المسرح واضاءة عادية يطلع الشاعر من وقت الى آخر ويلقي بقصائد جميلة ومؤثرة وهادفة ومنها:

مهما يطول الصبر واحيا بحياة عرك
ما اجوز من مطلبي لاما انسحب من عرك
مهما تكون الظروف ناخذ الحقوق بحرك

واخرى تقول:

يا سامع الصوت اسمع صوتنا بالحق
واسلك طريق العدل وامش بدروب الحق
لا هو من الدين ولا اخلاق من مسلم
ومن يدعي العدل وينادي انا مسلم
يحكم بالعدل ويجهر بقول الحق

بعد ذلك يخرج المغني فرج غانم من نصف المسرح ليغني من كلمات عبدالله الفليج والحان صالح المسباح «ماتت انا شيدي» باحساس مرهف.

تقول الاغنية:

ماتت اناشيدي - في الروض في البيد
والنوح قد امسى - لحن التغاريد
والضحك في قلبي - يطويه تنهيدي
والليل قد اضحى - همي وتسهيدي

الى هنا تنتهي الفقرة الاولى من «حوار الابناء» الذي دل على عمل اذاعي بحت حاولوا تقديمه على خشبة المسرح من خلال تجسيدات متواضعة وبسيطة لم يتحكم بها الاخراج المسرحي بل كان الاخراج الاذاعي هو الاقوى، والبعد الاذاعي هو المسيطر والجانب بقوة السمع، نص جميل وتسجيل ومؤثرات صوتية مختارة بعناية متميزة.

الحد الفاصل والعمل الغنائي

على موسيقى فيلم التايتانيك واختيار جملة موسيقية صارخة ومؤثرة خرج احد القتلة والمغتصبين مرتديا اللباس الاسود ويزحف كالافعى ليقتل شابا بريئا استقبله بابتسامة وبترحاب لتبدأ حكاية الحد الفاصل.

«الحد الفاصل» عمل استعراضي وطني تاليف احمد اليعقوب، اخراج اذاعي ومسرحي عبدالعزيز المسلم.

تمثيل واداء اذاعي وبعضه مسرحي علي البريكي جاسم النبهان، حسين البدر، خليل زينل، حسن ابراهيم، عصرية الزامل، صادق الدبيس، خالد المفيدي، عمر اليعقوب، سوزان الفارس، واحمد سالم، وعبدالعزيز احمد اليعقوب، بشاير الدبيس، سارة الدبيس، جراح الدبيس، غالية اعتقاد، نواف شداد، شهد اعتقاد، وغانم اعتقاد. فرقة الاستعراض بقيادة سلوى الخلفان. اشرف على الموسيقى صالح المسباح، ونفذها ووزعها جاسم الغريب، والايقاعات سعود الضبيبي، وفتحي الصقر والكورال تالف من جاسم التمار، وهاني المراغي، وفواز المرزوق ويوسف العريان.

هندسة الصوت يوسف العريفان، وطارق الفيلكاوي ومتابعة وتنسيق فتحي الصقر وعبدالله الخليفة، وشارك في تلحين الاغاني سليمان الملا، وخالد الزايد، وبدر عبيد، ومحمد الرويشد، وعبدالله القعود، وابراهيم الصولة، وكتبها كل من فيصل الدويسان، وساهر، وبدر بورسلي ويعقوب السبيعي، وعبدالله العجيل، وسامي العلي، وغنى الاغنيات كل من سليمان الملا، وغريد الشاطئ وصلاح حمد خليفة، وطارق سليمان، ومحمد المسباح، وهيثم الزايد.

وفريق عمل تالف من المشرف العام خليل ابراهيم، متابعة وتنسيق سامي العنزي وبدر الاستاذ وانعام محمد، ومخرج مساعد عبير الجندي، ومهندس الديكور محمد بومجداد، واضاءة محمود العريان وسعيد عبدالمجيد وشكيل محمد وحمدي عبدالصمد، مونتاج كمبيوتر ضياء المساعيد وكان الاخراج للنقل التلفزيوني للمخرج والممثل علي جمعة.

العمل

يتالف العمل «الحد الفاصل» من ستة مشاهد او فقرات مشغولة بحس اذاعي متميز، ومكتوبة برؤية ذهنية اذاعية غاية في الدقة وبمقدرة عالية في تصوير البعد التصويري في معاني الكلمات المنقحة والبليغة، وللحق لا بد من التنويه بكتابة النص اذاعيا لكنه لا يصلح لان يُعمل منه مسرح مشاهد، فالنص المسرحي يكون ابسط واكثر وضوحا بصريا لا ذهنيا.

النص اذاعيا، مشغول بدقة وبمعرفة واستطاع ان يتغلب على الاخراج المسرحي وهنا لا نقول الرؤية الاخراجية المسرحية بل الاخراج المسرحي كونه كان متواضعا، وربما جاء كذلك لدقة المناسبة ولصعوبة العمل في مسرح حمد الرومي. المشهد الاول صورة لدخول الغزاة وما فعلوه بالناس والمشهد الثاني الناس في الاسر والمشهد الثالث وهو افضل المشاهد، ويعتبر مسرحا او يشبه المسرح كان من خلال تقليد برنامج محطة الجزيرة الاتجاه المعاكس وقد تميز الممثل حسن ابراهيم في تقليد المذيع باتقان وخفة دم ورشاقة، وكذلك كان لصوت الممثل جاسم النبهان المسجل حضور قوي بابعاده الدرامية الحادة.

هذا المشهد كان موفقا في رمزيته وفي ثانية فريق عمله من المصور والمسؤول العراقي والمذيع المربوط بالحبال على شكل دمية تحرك من قبل النظام العراقي.

المشهد الرابع يتحدث عن اطفال الشهداء والاسرى وحديث الامل بين ام حزينة واب مفجوع وصغير، ومن ثم ابنة الاسير التي تتحدث عن واقعها.

المشهد الخامس يعود بنا الى زنزانة الاسر حيث يمثل الناس الماسورين مواقعهم التعذيب والطعام الفاسد، وفي الختام نصل الى المشهد السادس حيث يخرج الاسرى من المعتقل ويصلون الى الكويت، علما ان كل مشهد من هذه المشاهد يختم باغنية خاصة تدل على معنى المشهد، وفي بعض الاحيان شعرنا كما لو انها تسبح خارج السرب ربما لكونها كتبت قبل العمل لذلك جاءت غير متوافقة مع البعد الدرامي للحدث.

العمل بشكل عام لا يحمل رؤية تقنية بقدر ما هو خاص، فالعمل وطني يتحدث عن حالة مؤلمة ومؤثرة والتعامل معها دائما ينطلق من الوجدان والتفاعل الحسي والوطني، لذلك لا نستطيع ان ندخل في متاهات الرؤية التقنية المباشرة فقط نقول ان العمل اذاعي متميز ومسرحي متواضع وفني هادف، وجهود تستحق ان نشكرها ونصفق لها.

● اولاد الاسير يتحدثون عن الظلم (تصوير: عبدالصمد مصطفى)

المرأة

بقلم: عماد السيف

لا يجب ان نجزع من اختلاف مواقف اعضاء مجلس الامة بشان المراسيم بقوانين الصادرة في فترة الحل الدستوري. ولا يجب ان نضيق ان رفضت الحركة الدستورية والنائب احمد السعدون ومجموعة اخرى هذه المراسيم بحجة عدم توافر حالة الضرورة المنصوص عليها في المادة ٧١، ولا يجب ان نستغرب ان يقبل العضوان مشاري العنجري ومحمد الصقر واخرون بمراسيم الميزانيات بالذات باعتبار توافر حالة الضرورة بها، ولن يثير استغرابنا امتناع نواب المنبر والمتعاطفين معه عن التصويت على الميزانيات تعبيرا عن موقف سياسي يجب ان نقدره ونحترمه. فجميع حجج الرافضين، وعلى راسهم النائب احمد السعدون الذي اوضح وجهة نظره في مداخلته التاريخية، والموافقين التي عبر عنها النائب مشاري العنجري في مؤتمره الصحفي وحتى الممتنعين، كلها حجج لها اسانيدها الدستورية والقانونية وجميعها جديرة بالاحترام والتقدير ولا يجب ان يفسر بحال من الأحوال هذا الخلاف بانه ضعف، فسمة العمل البرلماني هو الاختلاف وليس التطابق وإلا كنا نموذجا لما يسمى بالمجلس الوطني العراقي!!!

فالتركيز بقصد من البعض على هذا الاختلاف وتصوير الحكومة بانها الكاسبة هو تصوير زائف يحلم صاحبه بحلم بعيد المنال، ومرحباً بمزيد من الاختلاف بين التيارات السياسية في المجلس لاثراء العمل البرلماني وتجذير الممارسة الديموقراطية هذا أولاً.

ثانياً: ان الموقف البرلماني من المراسيم الحكومية اصبح واضحا وان اختلف النواب حول تقديرهم لحالة الضرورة في مراسيم الميزانية، فإن الواضح والبادي من ظاهر المواقف ان الجميع، الا ما ندر، يجمع ان لا ضرورة متوافرة في جميع المراسيم الأخرى، وبالتالي فإن الرفض القاطع هومصير جميع المراسيم المقبلة ومن ضمنها مرسوم ممارسة المرأة لحقوقها السياسية في الانتخاب والترشيح.

التحرك النسائي الاخير متاخر وبطيء وغير فاعل، والواضح ان اغلب النواب قد اتخذ قراره سواء بالرفض لقناعات شرعية او لقناعات دستورية والبعض الآخر على استحياء ولقناعات اجتماعية وقد نبهت هنا وبمجرد صدور الرغبة الأميرية الى ان من واجب النساء التحرك فورا على المرشحين والتاثير والضغط لاختيار مرشحين داعمين لحق المرأة السياسي ولكن بعض النساء وللاسف انشغل بتشكيل وفود الشكر!!

والبعض الآخر بتوقيع عرائض العرفان!!! ولا ندري ما الذي تم حصده من وراء ذلك!!!

في تقديري ان التحرك المطلوب الآن يجب ان يوجه الى الحكومة الموكلة دستوريا وسياسياً بتحقيق رغبة صاحب السمو السامية والدخول معها عن طريق وفد نسائي على مستوى من جدية الطرح والوعي السياسي والدستوري، اقول للدخول مع الحكومة في قراءة سياسية لخريطة المجلس واقناعها بضرورة عدم العناد والتقدم بمشروع قانون بتعديل قانون الانتخاب واعطائه صفة الاستعجال وان تتحمس، كما تحمست سابقا، لقوانين المديونيات ورفع هذا المشروع للمجلس مع وقت مناقشة مرسوم حقوق المرأة حتى ترفع الحرج عن المؤمنين حقيقة بحقوق المرأة، ولكن لهم موقف من المرسوم ونكشف مواقف المتسترين بالمادة ٧١ وهم في حقيقتهم رافضون لحقوق المرأة السياسية وقبل هذا وذاك السعي لتنفيذ رغبة الرئيس الأعلى للسلطة صاحب السمو الأمير.

صدقوني التحرك على اعضاء المجلس لم يعد مجدياً، المطلوب كشف حقيقة الموقف الحكومي وحماسه الحقيقي من قضية حقوق المرأة!!

الذكرى التاسعة للغزو الصدامي

بقلم: خالد عبدالعزيز السعد

للبحر معتزلا ومشتعلا ومشتملا بصمت جلاله وغضبه الابدي.

للقمر المكلل بالضياء وبالغناء الحر.

حين تمر قرب قلوبنا ذكرى جنون الغزو والاستباحة والبشاعة. تمزق وجه التاريخ العربي.

حين تمر قرب عقولنا ذكرى رعود الطعنة في الصدر من دكتاتور العراق المتاله.. فيتطاير رذاذ الغضب من انين الشفاه الغضة - والحرة.. تلك الشفاه التي كانت ينابيع القبل والضحكات.. وتغني الايدي صرخة موسيقى اللحم البشري، تكتب الاحتجاج على الجدران، وتخفق بالاعلام الكويتية، وارتفعت اصواتهم في سماء الوطن الى الشرق من الماء والى الغرب، واخرجت الارض اثقالها، وحملت ابناءها فحملوها ثم مادت من اول ايام الموت حتى زمن السبي، واصطياد الشباب والشيوخ والنساء من بيوتهم، وايداعهم في اسوار السجون، والتمعت دماء الشهداء واشرق في كل وجه شهيد جديد، وامتدت الى المخلوقات البشعة جسورا وانتقلت الى صفوفهم بدم بارد ميز الخونة دائما على امتداد الصراع، وتصور الذباب الازرق، ان الارض مهدت لهم، وانهم قاب قوس وادنى من الاستقرار في وطن سيجوه بالنار والفولاذ، والنوايا ذات الانياب.. لكن الوطن ليس كعكة عيد.. ولم يكن.. تلفت الاطفال حولهم، قلبوا دفاترهم المدرسية، واشعلوا النار.. والارض تدور حولهم، وتشد ازرهم، وتمتد لهم عذوبة وجلالا، وعيونهم تستر شوقا يستشري في دمائهم مختفيا تحت ضياء القلب وليل الحرقة.

آه يا لعنة العراق قلبي يثقبه شوك العذاب.. فالابواب مغلقة والخطوات والحياة مذبوحة.. تلسعني رائحة دم الاحباب والاصحاب، واشلاء اللحم البشري صار يلقى امام الابواب، والوجوه المظلمة من سبي هولاكو، تخور تجتر مجد غبائها وجوعها، وقذارتها، تهشم القناديل، تقطع الطرق، تدفق وحلا من النذالة وتذبح جبين النهار وضياء القمر.. ذبحوا الوجوه.. احرقوا اللحم سلخوا كبر السفائن التي في البحر.. سحقوا الازهار والاعمار في خجل الموت المنكس في بوابة الشفق، ودخان القلب المحترق، والمدينة القتيلة تنام في العراء.. سرقوا البيوت والغذاء والسيارات.. سلبوا الخبز والفراش الذي تنام عليه.. اخذوا من نحبهم سبايا، وتركونا على العراء عرايا كسروا خزانات المياه واحرقوا المنازل.. اشعلوا النار في كل معالم الوطن حتى السفن الصغيرة القابعة في زرقة البحر والموج، حتى اسراب الطيور هاجرت او ماتت حين صبوا سواد حقدهم على النفط، وتركوه يسيل سوادا في البحر يقتل الاحياء.. حتى الاعشاب لمت زهوها، والعصافير خسرت اعينها في نظام كهذا، وحقد كهذا، ونباح الدكتاتور بجنوده وزمرته.. غسيل ضائع في سحيق البلادة... صور من انحدارات الحياة الفاضحة تزحف في الاوصال وفضاء من الوجوه المشققة والمغبرة والمتعفنة متواطئة على السقوط يمضغون دماء الكويتيين بشهوة تصل حد الخرافة..

وهل ننسى ذلك البطل المعصوب العينين، ومكبل اليدين بعمود النور لابسا دمه من حب الوطن، وزوجته وابناؤه بالباب ينظرون اليه مذهولين.. حاولت الزوجة الهجوم عليهم فضربها الجندي الوغد بعقب الرشاش والهب صدر البطل بالرصاص فارتجف المكان واعتصر الصمت والذهول العيون... لكن للخوف نهاية.. لا النهاية السعيدة بل نهاية القدرة على الخوف.. حتى يصل الخائف الى اخر الخوف، وبضمير هادئ يطلع من الاختباء.. كاشفا صدره وظهره ماشيا في عرض الاعداء.. يخرج الى القتلة الذين ينتظرونه، وحين يشاهدونه.. يشاهدون روح ما بعد الخوف، وجه ما بعد التجربة، الذي هو بطولة التعب، بطولة من استنفد طاقته من الرعب فقتح وخرج الى المرعبين، ولما شاهدوه انسحقوا، وانهاروا وفزعوا من الخوف.. ذلك هو الامر الشاق المرعب، فالطاغية، لا يقمع لحماية اوهامه من اكتشاف الفراغ والتفاهة، بل لانه اكثر امتلاء بها، وبذلك الفراغ والتفاهة.

ولكن قمر النصر العظيم هب على فجر اعراس السماوات والارض، وترجل النور والحب والفرح لمجد الانسان والارض، وايقظ الضباب نجمة وشمسا واهتز عرش القلب، وراح الناس ينشدون في الشوارع والساحات وتبحر في كون بلا امد، وضاقت الدنيا بالاهازيج والرايات والاغاني والرقص وتقدمت المواكب فرحا تواكبه انبثاقات.. صباحا مشمسا ونهار احلام، وتعرى سخف ذلك الفاسق المهووس.. وسخرية الزمان، وما طرح الفرات من الوجوه المستعارة، وغثاء امواج القذارة. ونحن في انتظار عودة اسرانا بالوف العيون التي ترتفع الى السماء، كل نهار ومساء.

* * *

سيدة الندى، وازراق القرنفل على جدران الوقت وامراة الهدوء الآتية الى ركن الطمانينة.. القدر ابتسامتك الواقفة على كتفي.. القدر ذهب عينيك يسري في عروقي.. العذر انك تمضين في اندفاعة حبك، وانا منذ اول دور لي بت ذكرياتك التي كانت تستقبلني في احضان المعجزة.

المرأة الكويتية والسلك العسكري

بقلم: فوزية السويلم

نحن متفقون على ان المراة لا تقل ذكاءً عن الرجل، بل قد تتفوق عليه في بعض الحالات، ولا نشك كذلك في قدرتها على اتخاذ القرار ووضع الخطط التنموية، ولقد اثبتت جدارتها على مدى قرون من الزمن، واذا تحدثنا عن الكويتية بالذات، فاننا سنجدها مثالا للمراة المكافحة والصبورة، فهي نجحت نجاحا باهرا في تادية دورها كزوجة وكموظفة، وفي المراكز القيادية، كما انها تالقت في مختلف المجالات، ولا سيما تلك التي تتطلب قدرات خاصة مثل: الطب والتدريس والهندسة والتمريض والمحاماة.. الخ، ولم تال جهدا في تقديم الافضل للارتقاء بمستوى الاداء.

هذه مقدمة بسيطة للموضوع الاهم، وهو دخول المراة في السلك العسكري.

فعلى الرغم من ثقتنا الكبيرة في المراة الكويتية الا اننا لا نرى ان الوقت مناسب لاتخاذ مثل هذه الخطوة الا اذا كان القصد منها التدريب فلا باس من ذلك، بل نراه ضروريا جدا، فهو لا يقل اهمية عن التدريب على الاسعافات الاولية والتمريض.. ولكن اذا كان القصد الانخراط واحتراف المهنة فاسمحوا لنا ان نقول لكم ان التركيبة النفسية والفكرية للمجتمع في الوقت الحاضر لن تتقبل هذا الوضع للمراة.

ونحن نتساءل بدهشة: ما الداعي الى دخول المراة السلك العسكري؟ هل هناك نقص في عدد الرجال مثلا؟ ام هو تقليد فقط؟ لقد اسعدنا كثيرا دخول المراة البرلمان، وذلك لاهمية وجود صوت نسائي تحت القبة يدافع عن حقوق المراة ويعالج مختلف القضايا، ومنها قضايا الاسرة الكويتية.. لقد كان حرصنا على نيل المراة الكويتية حقوقها السياسية نابعا من ثقتنا وايماننا القوي بان المراة هي الاقدر على معالجة مشاكلها، ووضع مشاريع تنموية تعمل على مواكبة التطور، وتعمل ايضا على الرفع من شان المراة، وازاحة العقبات من طريقها.. من هنا تاتي الضرورة، فنحن لم نسعد ونفرح بهذا القرار من اجل التحدي فقط، انما لسد عجز ونقص قد يؤديان الى خلل في مفاهيم الديموقراطية.

اذن هناك حاجة ماسة لوجود العنصر النسائي في البرلمان، ولكن ما الحاجة الى وجود هذا العنصر ضمن مجموعة العسكريين؟.. فالمراة بطبيعتها الانثوية التي عادة تتسم بالرقة والنعومة يجعلها ذلك تتحمل فوق طاقتها، وهي تتعامل مع زميلها العسكري الذي يغلب عليه طابع الخشونة والحزم الذكوري، فقد يتفوق عليها من هذه الناحية وبقدرته على التاقلم مع ظروف المهنة.

فالرجل اقدر على مواجهة المواقف الصعبة من المراة، ونحن لا نستطيع ان نهرب من الحقيقة.. مهما حاولنا ذلك.

وجهة نظر

وزير التجارة

التصريح الصحفي الذي اطلقه وزير التجارة للصحافة بعد اجتماعه مع مجلس ادارة الهيئة العامة للصناعة اشتمل على نقاط جديرة بالاهتمام، فقد وعد خلال سنة بتطبيق الكثير من الاجراءات والافكار لتوفير المعلومات عن طريق بنك للمعلومات، وتبسيط الاجراءات من خلال استخدام الفاكس وانشاء مركز الخدمة المتكاملة لانهاء المعاملات المتعلقة بالبلدية والصحة والاطفاء (اقتراح سبق ان تقدمنا به في مجلس ٩٦)، وغيرها من اجراءات.

واذ نحيي وزير التجارة على روح التجديد والتطوير، فاننا نقول له اننا لا نريد ان نتحدث عن سنة او سنتين (اذا استمرت الوزارة طبعا) ولكن ما نرجوه من وزير التجارة ان يضع خطة زمنية محددة معلنة للجميع تلتزم بها الوزارة لتنفيذ هذه الافكار وغيرها، بحيث يستطيع كل من يعمل ويتعامل مع الوزارة ان يعرف ما سيحدث من تغيير بعد شهر وشهرين وثلاثة.

بهذه الطريقة نستطيع القول ان الوزير جاد في تصريحاته ويعرف ما يريد ومتى.

فالحديث المرسل قد شبعنا منه، والتمنيات كثيرة، وقانون الشركات التجارية مثل صارخ على ذلك، فقد اصبح يستخدم كمانشيت لكل وزير جديد في الوزارة منذ الثمانينات وحتى الان.

تمنياتنا لوزير التجارة بالتوفيق ونامل ان يكون هو اول من يلقي حجرا في البركة الراكدة.

احمد المليفي

بابهماني

ماذا جرى في جلسة نوفمبر ١٩٦٦؟

شهدت جلسة مجلس الامة بتاريخ ١٩٩٩/٧/٢٠ اول مواجهة بين النواب، عندما رفع رئيس المجلس السيد جاسم الخرافي الجلسة بصورة مفاجئة، مما اثار احتجاجات الاعضاء الذين راوا في ذلك «خرقا» للائحة الداخلية وعملا ليس له سوابق. ودارت مناقشات حامية وكتب الخبراء الدستوريون حول الواقعة، واعتبر الرئيس الخرافي ذلك بانه ليس ازمة، بل لبس وهو يحدث باستمرار، وان رفع الجلسة لم يكن سلبيا لحق النواب وتعهد «بالالتزام بمشاورة المجلس قبل رفع الجلسات». اما نائب الرئيس السيد مشاري العنجري، فكان رايه «انه لا يحق له ترؤس الجلسة طالما رفعت من قبل الرئيس». ذلك كان رده على النائبين وليد الجري ومسلم البراك بطلبهما تحمله المسؤولية وترؤس الجلسة.

هذه الواقعة دفعتني للبحث في سوابق تاريخية علني اجد شيئا نافعا معتمدا على ما قاله النائبان وليد الجري ومسلم البراك بخصوص الواقعة وسؤال النائب السابق غنام الجمهور، حيث كان عضوا في تلك الفترة، وبالفعل وبعد السؤال والمتابعة والبحث وقعت يداي على محضر لجلسة مجلس الامة بتاريخ الاول من نوفمبر عام ١٩٦٦، فماذا وجدت، في الجلسة رقم ١٤٧/ب طرح موضوع الصليبخات ووافق المجلس على مناقشة القضية، هل هي ضاحية ام قرية، تحت بند «ما يستجد من اعمال، واثناء المناقشة خرج رئيس المجلس السيد سعود العبدالرزاق وتولى رئاسة الجلسة نائبه السيد احمد السرحان، وبعد جدال بين وزير الشؤون الاجتماعية والعمل انذاك عبدالعزيز الصرعاوي وعدد من النواب واحتدام النقاش وحصول هرج ومرج «حيث لم يستطع سعادة الوزير من شدة التاثر مواصلة الحديث» ومطالبة احد النواب برفع الجلسة، استجاب نائب الرئيس وهو رئيس الجلسة، معلنا قوله «ارجو ان ترفع الجلسة للاستراحة» واحتج النواب وطالبوا بالاستمرار «لا.. لا نريد ان نرفع الجلسة».. الا ان رئيس المجلس سعود العبدالرزاق عاد الى الجلسة واتخذ مكانه في منصة الرئاسة وقال «ان الجلسة لن ترفع والراي في الموضوع يعود للمجلس ككل» ولم تهدأ الامور عند هذا الحد، بل شهدت الجلسة حوارا صاخبا بين الرئيس ونائبه حول رفع الجلسة والاسباب التي دفعت الى ذلك.

وكانت هناك مداخلات من النواب والوزراء حول دستورية ادارة الجلسة، وهل هناك رئيس واحد للجلسة ام رئيسان: رئيس يرفع الجلسة وآخر يكمل الجلسة؟

المهم ان الجلسة استمرت لفترة بعد الظهر ثم استؤنفت للاستماع الى النواب المسجلين، حيث نزل رئيس المجلس سعود العبدالرزاق عن المنصة واناب عنه نائب الرئيس للاستمرار بالجلسة، ثم عاد ثانية وترأس الجلسة حتى نهايتها لينتهي النقاش حول الصليبخات وتشكيل «لجنة من اعضاء مجلس الامة للتاكد من صحة ما وزع من البيوت خلال عطلة المجلس».

ما نود استخلاصه من تلك المضبطة، ان ما اختلف عليه نواب اليوم، ليس له سابقة كما ذكره بعض الاخوة النواب، حيث انه في تلك الجلسة التي اشار لها النواب الافاضل.. اكمل رئيس المجلس جلسة رفعها نائب الرئيس للاستراحة.. اما جلسة ١٩٩٩/٧/٢٠ فان الرئيس رفع الجلسة.. ولم يكملها نائب الرئيس وكانت حجته «انه لا يحق له ترؤس الجلسة طالما رفعت من رئيس الجلسة».

والله ولي التوفيق.

د. ابراهيم بهبهاني

الاشتراك الشهري ١٦٠ د.ك
الاعلانات الشهرية
هاتف: ٤٨٣٤٣١٠ فاكس: ٤٨٣٤٣٢٠

الالمنيوم ارض الجزيرة
صيانة التكييف المركزي والوحدات
مكتب علي المطيري للعمالة المنزلية
مكتب حسين المطيري للعمالة المنزلية
المؤسسة المدار للالكترونيات
تصليح بكفالة
مظلات الفروانية
مكتب احمد محمد عبدالله للعمالة المنزلية
المنيوم الصقعبي
نقل عفش
الاعلان في القبس تلفون ٤٨٣٤٣١٠ فاكس ٤٨٣٤٣٢٠
مكتب سهام الخالدي للعمالة المنزلية
عمالة منزلية
تخليص ونقل
مؤسسة ابن الخليج
مكافحة حشرات
تكييف مركزي
نشتري
المنيوم وحديد طروة العجمي

عبدالوهاب العوضي

أكثر من كلمة

«تبون تكحلونها.. عميتوها»

مثل كويتي مفصل على الاقتراح بقانون للنواب المنيس والصقر وجمال والربعي والهارون حول تعديل المادة الاولى من قانون الانتخابات لمنح المراة حقوقها السياسية!.

لا نشك بإخلاص هؤلاء النواب لقضية المراة، ولا نختلف مع حماسهم الملتهب والذي جاء في غير مكانه واساء للمراة والدستور ومبدأ المساواة الغائب عن عناترة المادة ٧١ من الدستور.

يريد النواب الخمسة، وبحسن نية، انقاذ حق المراة السياسي من السقوط في هاوية مزايدات المراسيم بقوانين من قبل نواب ٩٩، بعد ان ضاعت الحدود بين الليبرالي والاسلامي والتقدمي والرجعي، واصبحوا كلهم «صابون» في المراسيم، واضحوا جميعا الفقيه الفرنسي «دوجيه»، لكنهم يرتدون جلابيب قصيرة ويزينون وجوههم بلحى ممتدة مخضبة بالحناء، ويهذرون مدافعين عن عاداتنا وتقاليدنا التعيسة!.

نوابنا الشجعان الخمسة، وقعوا بخطأ رهيب في اقتراحهم السابق، فمجرد تقديم مثل هذا الاقتراح بتعديل المادة الاولى من قانون الانتخابات، يعني صراحة اقرارهم واعترافهم الاكيدين بان المرسوم الاميري حول حقوق المراة لا تتوافر فيه حالة الضرورة، وبالتالي فهو غير دستوري، وان جل الكلام عن حقوق الانسان بصرف النظر عن جنسه ومخالفة قانون الانتخابات المستمرة للدستور حين قصر الحق السياسي للرجل دون المراة، وكل المرافعات الطويلة التي ساهم فيها طلاب الحريات دخلت من الاذن الشمال لنواب «الصابون» لتخرج من الاذن اليمين!.

ليست تلك قضيتنا يا سادة.. ولن يصلح عطاركم ما افسده دهر المزايدين.. ولن تتعدل الامور بعد ان وقعتم بفخ مهاترات حنابلة الدستور وهم ابعد الناس فهما للدستور ومراميه، ولن تكونوا ابطالا حين تمسكون العصا من منتصفها.. تزعمون تاييدكم لحقوق المراة السياسية من جهة، لكنكم تخشون ان تحسب عليكم مواقفكم مع الحكومة والسلطة في مراسيم الضرورة من جهة اخرى، فتضيع عليكم فرصة نضال مزعوم وبطولة وهم وخرافة وصيد عصفورين بحجر واحد.. عصفور الشكل التقدمي الليبرالي الواقف مع حقوق المراة وعصفور مجاراة غوغاء المادة ٧١!.

«الحق بيّن والضلال بيّن» كما قيل، فاما ان تكونوا مقتنعين بالمبدأ وبحق المراة السياسي، وكيف تجاوزتها قوانين التمييز الجنسي لسنوات طويلة، وبالتالي يصبح المرسوم الاميري رد اعتبار للمراة وللدستور.. وعندئذ لن يكون امامكم غير سكة تاييد هذا المرسوم وغيره من مراسيم املتها الضرورة، واما ان تسلكوا سبيل «فقهاء نواقض الوضوء ونواقض الدستور». ولا وسط بين الامرين.

حسن العيسى

توضيح من عبدالله النيباري:

في عدد «القبس» يوم ٩٩/٧/٢٥ كتب عادل القصار مقالا بعنوان «ليبرالية انا وبس» هاجم فيه من اسماهم بالليبراليين، جميع الليبراليين، ووجه اليهم اخس واعنف الشتائم المقذعة، واصفا اياهم باصحاب شعارات براقة ولكنها زائفة وان الوقائع تكشف عن وجههم القبيح وانهم يؤمنون بالاسلوب الميكافيلي، اي ان الغاية بالنسبة لهم تبرر الوسيلة، حتى ولو كان ذلك باتباع منهج واسلوب رخيصين، اعتاد الليبراليون ممارستهما، فليس لديهم مانع من استخدامهما بالحملات الانتخابية وتلفيق التهم والشبهات ضد خصومهم. كل هذا الحشد الهائل من السباب والشتائم من دون ان يورد الكاتب واقعة واحدة للتدليل على هذه الادعاءات الكاذبة.

ثم يضيف تحت ما سماه «صرعة ليبرالية» ان نائبا يصر على تزكية زميله المتخيب برئاسة لجنة، ويهدد بالانسحاب قاصدا الزميل العضو احمد الشريعان، ثم اضافة اخرى تمسني شخصيا بقوله ونائب اخر يزاول كل اساليب اللف والدوران من اجل إثناء نائب مستقل عن ترشيح نفسه برئاسة اللجنة، وواضح ان الكاتب يقصدني انا والاخ عبدالوهاب الهارون وهنا اود ان اتساءل: لماذا لم يذكر ما هي اساليب اللف والدوران التي استخدمت لإثناء نائب مستقل عن ترشيح نفسه لرئاسة اللجنة؟.

طبعا الكاتب لم يذكرها هنا لانه يعرف ان ادعاءه كاذب من اساسه واستخدم اسلوب اللف والدوران للمساس بالاخرين من دون ان يكون لديه دليل بالواقع، ان انتقاد الشخصيات العامة واعضاء مجلس الامة والوزراء امر مباح ويجب ان يكون متاحا في وسائل الاعلام، لكن الانتقاد شيء والادعاءات الكاذبة والافتراءات بغرض تشويه سمعة الاخرين من دون سند او دليل امر مرفوض وغير مقبول على الاطلاق.

واذا كنت لا الوم السيد القصار على تحليه باسلوب السب والشتم وسوق الادعاءات الكاذبة والافتراءات التي ما انزل الله بها من سلطان، فذلك دابه هو وجماعته وليس هنا مجال التفصيل.

ولكني اعتب على ادارة «القبس» لسماحها بان تستغل صفحاتها لتوجيه الاتهامات والسباب والشتائم للاخرين من دون سند او دليل او ذكر وقائع مؤكدة، ان حرية الراي يجب ان تكون مكفولة للجميع، ولكن ذلك يختلف عن حرية ايذاء الاخرين بالسباب والشتائم والادعاءات الكاذبة والافتراءات المختلفة.

ان مثل هذه الاساليب المبتذلة، صحيح انها على المدى البعيد لا يمكن ان تؤثر في مقام من يتناولهم الاذى، ولكن هذه الاساليب تسير على نسق «مالا يصيب يدوش».

عبدالله النيباري

مدوا يد الثقة بسحب بعض المراسيم

نحن على يقين من ان الحكومة تعي تماما ان المراسيم بقوانين، التي هي مشكلة المشاكل حاليا، بينها وبين مجلس الامة، لا تمثل انجازا حكوميا خالصا، كما انها، اي المراسيم، لا تشكل نصرا حقيقيا للحكومة او تدعيما لوضعها. كل المراسيم بقوانين عدا مرسوم تعديل قانون الانتخاب، ليس لاحد عليها اعتراض، وكل المراسيم سبق ان عرضت على مجلس الامة، الحكومة هي التي انجزتها في السابق وهي التي مررتها بمراسيم في الوقت الحالي. بمعنى ان الحكومة لن تكسب شيئا من تمريرها كمراسيم، اللهم الا عداء وضغينة مجلس الامة. في المقابل الحكومة ايضا لن تخسر شيئا على الاطلاق من تحويلها الى مشاريع قوانين وعرضها على مجلس الامة في بداية الدورة المقبلة.

اذا كانت الحكومة واثقة من توفر اغلبية لتمرير «المراسيم» المذكورة في حالة العداء الحالي مع الكثير من النواب، فإن المنطق يفرض القبول بانها ستكون اكثر قدرة واكثر اغلبية بحيث تمرر هذه المراسيم كقوانين وبسرعة تتوافق واهميتها وتستجيب لضروراتها السياسية. ان من الواضح حتى الآن ان الحكومة قد كسبت الى جانبها الكثير من النواب الذين عدم البعض من «المعارضين»، ومن المفروض هنا ان يكون موقف اعضاء اللجنة المالية دافعا للحكومة الى تليين «صلابتها» والى تقدير الدعم والتفاهم الذي ابداه اكثر الاعضاء تنورا في المجلس. ان اعضاء اللجنة المالية الذين ايدوا الحكومة في ضرورة «مرسمة» الميزانيات، اعلن اغلبهم بشكل صريح انهم لا يجدون ضرورة كافية في بقية معظم المراسيم، واذا كانت الحكومة، ومع ثقل ودفاع اعضاء اللجنة المالية، قد حققت اغلبية هشة مررت من خلالها الميزانيات فإن تحقيق هذه الاغلبية والتمرير مثل قانون الانتخاب المنتظر ستكون اكثر من صعبة.

في حالة سحب الحكومة لبقية المراسيم مع ضرورة واهمية الابقاء على مرسوم تعديل قانون الانتخاب، بوصفه يمثل ضرورة «دستورية» وفقا لنظام البلد وللمواد ٦، ٧، ٨، ٩ والمادة ٢٩، بالاضافة الى قانوني حماية الملكية او التوظيف اللذين قد تكون فيهما ضرورة واضحة، فإنها تسحب البساط ايضا من تحت المعارضين والمناكفين الذين لن يجدوا في المستقبل، اذا ما تحسن الاداء الحكومي داخل المجلس قبل خارجه، مناخا سهلة وهادئة يتولون تعكيرها. ان تراجع الحكومة لن يكون «تراجعا» سياسيا لها، وهو لن يكون نصرا لخصومها، بل مكسب كبير للاعضاء الذين ابدوا حسن النوايا والتقدير للحكومة - في اللجنة المالية بالذات - خصوصا اذا ما تم التراجع بناء على استجابة او تقدير لمواقفهم.

عبداللطيف الدعيج

رأي وموقف

هل يترأس العراق الدورة العربية؟

من مفارقات القدر ان العراق الذي تسبب في خلخلة النظام العربي ومزق وحدته وانتهك قوانين الجامعة العربية واخل بميثاق التعاون العربي واستهان بميثاق الدفاع المشترك، وارجع التعاون العربي سنوات الى الخلف، سيترأس الدورة الثانية عشرة بعد المائة لمجلس الجامعة العربية التي ستعقد في القاهرة أوائل الشهر المقبل، وفقا لنظام التناوب.

وحين يكون مندوب النظام العراقي في أي مكان فانه يتسبب بخلق ازمة عربية، لانه لا يتورع عن مهاجمة الدول العربية، وبالاخص دول الخليج التي انتهك حدودها، واحتل ارضها وحارب شعبها وقتل وأسر ابناءها.

لذلك فان العديد من الدول العربية تحاول تلافي هذا المازق الذي سيكون في الشهر المقبل، وتحاول ان تقنع العراق بضرورة ابتعاده عن رئاسة الدورة تلافيا لاي حرج أو ازعاج للدول الباقية، وتجنبا لاي شلل سيصيب التضامن العربي خلال السنة الكاملة التي سيتراس فيها العراق تلك الدورة، خاصة انها قد تشهد مقاطعة خليجية اذا حاول العراق التحرش بها او التعرض لوزراء خارجيتها الذين سيحضرون الاجتماعات، خاصة ان جدول اعمال الدورة المقبلة سيتضمن العديد من القضايا الهامة التي منها مناقشة انعكاسات ازمة الخليج وطرح قضية الاسرى الكويتيين وغير الكويتيين في سجون النظام العراقي.. وهي قضايا تتعلق به بالدرجة الاولى وهو لن يستطيع ان يكون محايدا، وبالتالي فهو غير مهيا لترؤس الدورة العربية المقبلة.

بل الادهى من ذلك ان العراق يريد طرح قضية المفقودين في حرب التحرير على جدول الاعمال، حيث يدعي انهم مازالوا في الكويت! وهو رغم انه ادعاء لا يستقيم مع الواقع، الا ان العراق يريد من ادراجه على جدول الاعمال سحب الاضواء عن الاسرى الكويتيين وغيرهم وليحاول المجادلة في قضية لا معنى لها للتهرب من مسؤوليته حول الاسرى وضرورة ارجاعهم الى وطنهم واهلهم، كما تفرض عليه القوانين الدولية.

فهل تستطيع الجامعة العربية اقناع العراق بالابتعاد عن ترؤس هذه الدورة لتتولاها الدولة التي تليه في الترتيب، ام سيعاند العراق كعادته ولو تسبب ذلك في اضعاف التضامن العربي وشل اجتماعات الدورة المقبلة؟.

عبدالمحسن يوسف جمال

كلام الناس

بأمر السيد الوزير!

بموجب ما دونت في مذكرة الجيب التي احملها من ملاحظات، فقد تبين انني ترجلت من سيارتي في الشهور العشرة الاخيرة فقط اكثر من مائة مرة، وذلك لتفقد وتفحص المركبات المعطلة او المصدومة او المقلوبة التي يتصادف وجودها في طريقي ويكون لدي «الخلق» والوقت للوقوف ومحاولة معرفة سبب تعطلها او انقلابها.

وقد تبين لي، وهذه نظرة شاهد عيان وليس خبير مرور منتدبا من الامم المتحدة، ان اسباب الكثير من تلك الحوادث يعود لحالة المركبة من الناحية الميكانيكية الفنية البحتة قبل وقوع الحادث والتي كان من المفترض ان لا تمر عملية تجديد ترخيصها باي حال من الاحوال من دون اجراء اصلاحات جوهرية عليها من ناحية حالة العجلات والزجاج الامامي واحزمة المحرك (القشاط) وخزان مبرد الماء وصينية الفرامل ووضع الاطار الاضافي والحمولة المناسبة وحالة الشاصي وميزان المقود وعشرات الامور الضرورية الاخرى.

ما يطلق عليه «الفحص الفني» السنوي للمركبات التي مر على استعمالها ثلاث سنوات فاكثر نكتة سمجة وسخيفة ادت، وتؤدي الطريقة التي تتم بها، الى فقدان الكثيرين لحياتهم او تعرضهم لاصابات جسدية خطيرة ولخسائر مادية كبيرة بسبب جهلهم من جهة، او بسبب الطريقة العشوائية التي تتم بها عملية فحص ملاءمة المركبات للبقاء على الطريق دون ان تشكل قيادتها خطرا على حياة احد من جهة اخرى.

طرحت اكثر من مرة فكرة قيام شركة مساهمة او اكثر بمهمة الفحص الفني للمركبات مقابل رسوم معينة. واجريت العديد من الدراسات المتعلقة بطريقة عمل الشركة وجدواها من الناحية الاقتصادية، ولكن لسبب ما لم تر هذه الفكرة الجيدة النور، وربما سوف لن ترى النور ابدا، لسبب لا يعلمه الا الراسخون في السلطة. حيث يبدو ان احدا ما يجد ان استمرار بقاء الوضع البائس الحالي امر في صالحه.

وعليه، نطالب وزير الداخلية القديم والجديد الشاب الشيخ محمد الخالد الصباح بالتدخل وانقاذ حياة مئات المواطنين من الموت سنويا بسبب استمرار هذا الوضع الخطير! فاما ان يامر فورا بالافراج عن مشروع الشركة التي ستناط بها مهمة اجراء الفحص الفني بطريقة عالية الجودة او ان يامر بتطوير عملية فحص المركبات في ادارة المرور، بحيث تشمل الفحص الفني والميكانيكي الكامل للسيارات بكافة انواعها، بدلا من العملية العبثية التي تجري الآن والتي تدعو للرثاء، هذا اذا لم يتم ترخيص المركبة وتمرير اوراقها دون ان تتحرك من امام بيت صاحبها! والاف السيارات الخربة والتالفة التي تسير باعجوبة في طرق العديد من المناطق التي تسكنها نسبة كبيرة من العزاب او في المناطق السكنية المزدحمة والصناعية خير دليل على ما يعانيه ذلك المرفق من تسيب، واعتقد ان الوكيل المساعد وكذلك مدير عام المرور لا يفتقدان الرغبة المخلصة في عمل شيء ما بهذا الخصوص، ولكن يبدو ان لسان حالهم يقول «العين بصيرة واليد قصيرة»!.

احمد الصراف

أفكار طائرة

سر معجزة سنغافورة

من أشهر العبارات التي قيلت عن سنغافورة: انها اصغر من دولة واكبر من شركة.. وسنغافورة ليست الدولة الصغيرة الوحيدة في العالم فمثلها دول كثيرة صغيرة سواء من حيث المساحة (٦٥٠ كيلو مترا مربعا) او من حيث السكان (٣ ملايين في أعلى التقديرات) مع ذلك تعتبر سنغافورة من أكبر هذه الدول الصغيرة شهرة وانتاجا.

وحتى ٣٠ عاما فقط لم يكن احد يعرف عن سنغافورة.. فقبلها كانت قرية صغيرة للصيادين الى ان اتخذها البريطانيون منذ عام ١٨١٩ مركزا تجاريا.. وظلت سنغافورة تحت سيطرة التاج البريطاني الى ان وقعت تحت سيطرة اليابان خلال الحرب العالمية الثانية.. وفي عام ١٩٥٩ وكانت قد اصبحت مركزا كبيرا من مراكز الشيوعية بسبب الغالبية العظمى التي تسكن الجزيرة، حصلت سنغافورة على استقلال وان كانت قد ظلت ضمن الكومنولث الى ان انضمت الى اتحاد ماليزيا، الا ان ذلك لم يستمر طويلا فقد انفصلت سنغافورة عن هذا الاتحاد عام ١٩٦٥ وبدأت لاول مرة تجرب حظها.. وكان من حسن حظها ان تولى رئاستها دكتاتور مصلح هو «لي كوان يو» الذي بفضل حكمه لها (من سنة ٥٩ الى ٩٠) وصلت سنغافورة الى ما وصلت اليه اليوم.. دولة سكانها ٣ ملايين يزورها ٧ ملايين سائح سنويا وتعتبر من اكبر المراكز التجارية.

وعندما تسلم «لي كوان يو» حكم سنغافورة كانت هذه الجزيرة بلا موارد او زراعة او مواد خام واخطر من ذلك كانت تتنازعها العرقيات المختلفة من صينيين يمثلون الاغلبية وماليزيين وهنود واجناس اخرى، وكي يحل «لي كوان يو» مشاكل جزيرته العديدة قرر ان يركز على أهم مشكلة وهي الانسان في سنغافورة.. راى انه اذا استطاع حل مشكلة هذا الانسان باعداده وتعليمه وتثقيفه وتوجيهه وتربيته جيدا فانه بذلك يحل كل المشاكل الاخرى.. فالعامل المشترك في مشاكل الفقر والبطالة والجهل والكسل والمرور وقلة الانتاج وسوء الادارة هو الانسان.. وكل القوانين والاجراءات الدكتاتورية التي اتخذها «لي كوان يو» كانت بهدف تربية وتوجيه الشعب.. فلم يكتف كما حاولت مثلا ثورة عبدالناصر بزيادة دخول افراد الشعب والقضاء على الاقطاع وانما اهم من ذلك تعليم الشعب كيف يعمل ويتحرك وينتج بصورة جماعية.. فثورة عبدالناصر زادت كثيرا من ملاك السيارات لكنها تجاهلت تعليم الناس اداب المرور والحزم في تطبيق القانون، ولهذا ارتفع مستوى الدخول وهبط مستوى الاداب.. في سنغافورة لا يستطيع مواطن او زائر ان يلقي ورقة في اي شارع او يبصق في الطريق او يدخن سيجارة في اي مكان عام.. وقد اخذ «لي كوان يو» الناس بالشدة والحزم ولكنه كان عادلا مع الجميع.. فلم يستثن احد من القانون، ولم تعرف الوساطة او اولاد الاكابر طريقهم لخرق سور القانون.. وقد كان الوضع قاسيا في البداية.. ولكن مع المتابعة والالتزام في التطبيق تعود الناس في سنغافورة على ان يفعلوا الاحسن، وهذا هو سر معجزاتهم

صلاح منتصر

هاتف المطار ٤٣٣٤٤٩٩

مواعيد اقلاع الرحلات لليوم الأربعاء

شركة الطيران	الرحلة	خط سير الرحلة	الوقت
الخطوط الهندية	٩٦٨	الشارقة/غوا/تريفاندرم	٠٠٥٠
البريطانية	١٥٦	لندن	٠١٥٥
الرومانية	٠٧٢	بوخارست	٠٢٠٠
الطيران الهندي	٨٥٦	شيناي/مومبي	٠٢٢٠
لوفتهانزا	٦٣٧	فرانكفورت	٠٢٣٠
التركية	١١٧٣	اسطنبول	٠٣٠٥
فالكون اكسبرس	٢٠٢	دبي	٠٧٢٠
الايرانية	٦٠٢	شيراز	٠٨٣٠
الكويتية	٥٥١	دمشق	٠٨٣٥
الكويتية	١٨٠١	القاهرة	٠٨٥٠
الكويتية	٥٦١	عمان	٠٩٠٠
الكويتية	٥٤٧	الاقصر	٠٩١٠
الاماراتية	١٠٢	دبي	٠٩٢٥
الكويتية	١٥٠١	بيروت	٠٩٣٠
اسمان	٦٧٢٦	لار	١٠٠٠
البنغلاديشية	٠١٥	دكا	١١٠٠
الكويتية	١٠٣	لندن	١٢٠٠
الكويتية	٥٤١	القاهرة	١٢٠٠
الخليجية	٢١٢	البحرين	١٢٢٠
اللبنانية	٤٠٣	بيروت	١٢٣٠
الكويتية	٢١٧١	فرانكفورت	١٣٣٥
الكويتية	٦١٧	الدوحة/ ابوظبي	١٢٥٥
مصر للطيران	٦١١	القاهرة	١٣٣٥
الكويتية	٧٨٥	جدة	١٣٤٠
الكويتية	٥٤٥	الاسكندرية	١٣٤٠
اسمان	٦٧٩٢	مشهد	١٣٥٠
السورية	٣٤٦	دمشق	١٤٠٠
السعودية	٥١٣	جدة	١٤٠٠
الكويتية	٥٠١	بيروت	١٤٣٠
مصر للطيران	٦٠٧	الاقصر	١٤٣٥
العمانية	٤١٤	دبي/ مسقط	١٥٢٠
الكويتية	٧٤٣	الظهران	١٦٢٥
الكويتية	٦٧٣	دبي	١٦٣٠
الكويتية	٦١٣	البحرين	١٦٤٠
مصر للطيران	٦١٩	الاسكندرية	١٧٢٠
السعودية	٥٢١	الرياض	١٧٢٥
الكويتية	١٨٠٣	القاهرة	١٧٤٠
مصر للطيران	٦١٧	القاهرة	١٧٤٥
الخليجية	٢٣٤	الدوحة	١٨٠٠
الاماراتية	١٠٤	دبي	١٨٠٥
الخليجية	٢١٦	البحرين	١٨١٥
الطيران الهندي	٨٥٤	دلهي/ مومبي	١٩٤٥
ايرلانكا	٢٢٨	دبي/ كولومبو	٢٠٠٠
الكويتية	٢٨١	دكا	٢١٥٠
الكويتية	٦٦٩	دبي/ مسقط	٢١٥٥
دي اتش ال	٣٠٥	البحرين	٢٢٠٠
الكويتية	٣٨١	دلهي	٢٢١٥
الكويتية	٢٠٣	لاهور	٢٢٣٠
الكويتية	٣٦١	كولومبو	٢٢٣٥
الكويتية	٣٠١	مومبي	٢٢٤٠
فالكون اكسبرس	١٠٢	البحرين	٢٢٤٥
الكويتية	٤١١	بانكوك/ مانيلا	٢٣٤٠
مصر للطيران	٦١٥	القاهرة	٢٣٤٥

مواعيد وصول الرحلات لليوم الأربعاء

شركة الطيران	الرحلة	خط سير الرحلة	الوقت
الرومانية	٠٧١	بوخارست	٠٠٢٠
الكويتية	١٨٠٤	القاهرة	٠١١٥
الطيران الهندي	٨٥٧	شيناي	٠١٢٠
لوفتهانزا	٦٣٧	مسقط	٠١٣٥
التركية	١١٧٢	اسطنبول	٠١٤٠
دي. اتش. ال.	٠٣١	البحرين	٠٦٠٠
فالكون اكسبرس	٢٠١	البحرين	٠٦٥٠
الكويتية	٣٨٢	دلهي	٠٧٢٥
الايرانية	٦٠٣	شيراز	٠٧٣٠
الكويتية	٢٠٦	مومبي	٠٧٣٥
الكويتية	٣٠٢	اسلام اباد	٠٧٤٠
الاماراتية	١٠١	دبي	٠٨٢٥
اسمان	٦٧٢٥	لار	٠٩٠٥
الكويتية	٣٦٢	كولومبو	٠٩٣٠
البنغلاديشية	٠١٥	دكا	١٠٠٠
اللبنانية	٤٠٢	بيروت	١٠٢٥
الخليجية	٢٣٥	ابو ظبي	١١٢٥
السورية	٣٣٧	دمشق/ دير الزور	١١٣٠
مصر للطيران	٦١٠	القاهرة	١٢٣٠
اسمان	٦٧٩١	مشهد	١٢٤٠
السورية	٣٤٥	دمشق	١٣٠٠
السعودية	٥١٢	جدة/ الظهران	١٣١٥
مصر للطيران	٦٠٦	الاقصر	١٣٣٥
العمانية	٤١٣	مسقط/ دبي	١٤٣٠
الكويتية	٥٥٢	دمشق	١٥٠٠
الكويتية	٥٦٢	عمان	١٥١٥
الكويتية	٥٤٨	الاقصر	١٥٣٠
السعودية	٥٢٤	الرياض	١٦١٠
الكويتية	١٨٠٢	القاهرة	١٦١٥
مصر للطيران	٦١٨	الاسكندرية	١٦٢٠
الكويتية	١٥٠٢	بيروت	١٦٢٥
مصر للطيران	٦١٦	القاهرة	١٦٤٥
الخليجية	٢١٥	البحرين	١٧٠٠
الاماراتية	١١٣	دبي	١٧٠٥
الخليجية	٢٣٣	الدوحة	١٧١٠
ايرلانكا	٢٢٧	كولومبو / دبي	١٨٣٠
الطيران الهندي	٨٥٥	مومبي	١٨٤٥
الكويتية	٧٨٦	جدة	١٩٢٠
الكويتية	٧٤٤	الظهران	١٩٢٥
الكويتية	٦١٤	البحرين	١٩٤٠
الكويتية	٥٤٢	القاهرة	١٩٥٥
الكويتية	٦١٨	ابو ظبي / الدوحة	٢٠٠٠
الكويتية	١٠٢	نيويورك / لندن	٢٠١٠
الكويتية	٦٧٤	دبي	٢١٠٠
الكويتية	١٧٢	جنيف / فرانكفورت	٢١٠٥
الكويتية	٥٠٢	بيروت	٢١١٠
الكويتية	٥٤٦	الاسكندرية	٢١٢٠
فالكون اكسبرس	١١١	البحرين	٢٢١٥
مصر للطيران	٦١٤	القاهرة	٢٢٤٥
البريطانية	١٥٧	لندن	٢٣١٥
السلوفاكية	٧٢٦	براتسلافا/ لارنكا	٢٣١٥
الهولندية	٤٤٧	امستردام/ البحرين	٢٣٢٥

شركات الطيران

[illegible]

الكويت

العاصمة	٤٦	ام الهيمان	٤٤
المطار	٤٧	النويصيب	٤٧
الأحمدي	٤٦	الوفرة	٤٧
فيلكا	٤٥	الشقايا	٤٨
وربة	٤٤	السالمي	٤٨
بوبيان	٤٤	العبدلي	٤٨

البحر

اعلى مد

٤,١٥ فجراً	٢,١٥ ظهراً

ادنى جزر

١٠,٣٠ صباحاً	١٠,١٥ مساء

حالة البحر

● معتدل الى عالي الموج (٢ - ٥ اقدام)

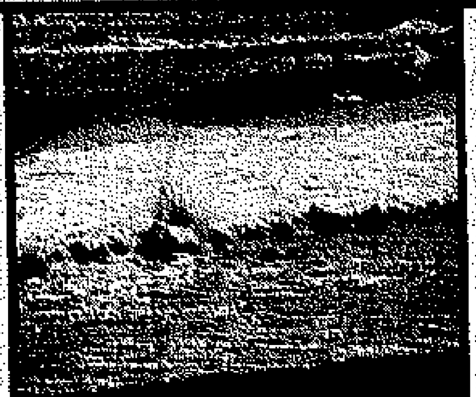

نسبة الرطوبة

اعلى نسبة	٣٠٪
ادنى نسبة	٨٪

حالة الطقس

● طقس حار والرياح شمالية غربية معتدلة الى نشطة السرعة مثيرة للغبار احياناً (٢٠ - ٤٠ كلم/ساعة)

الفجر	٣,٤١
الشروق	٥,١٠
الظهر	١١,٥٤
العصر	٣,٣٠
المغرب	٦,٣٨
العشاء	٨,٠٣

تلفزيون

القناة الاولى

٨,٠٠ افتتاح القناة الاولى بالنشيد الوطني والقرآن الكريم، ٨,٢٥ رسوم متحركة، ٨,٤٠ المسلسل الكارتوني بوبي، ٩,٠٠ اهم الانباء، ٩,٠٥ المسلسل الكارتوني كان ياما كان، ٩,٣٥ المسلسل الكارتوني جودي بوي، ١٠,٠٠ البرنامج المحلي المنوع سوالف نهار، ١٢,٠٠ اهم الانباء، ١٢,٠٥ المسلسل الخليجي البيوت اسرار، ١,٠٠ البرنامج المنوع نص ساعة منوعة، ١,٣٠ البرنامج العلمي الانترنت، ٣,٠٠ نشرة الاخبار العربية، ٣,٤٥ المسلسل العربي عليه سبع نجوم، ٤,٥٠ الفيلم العربي لعنة المال، ٦,٠٠ اهم الانباء، ٧,٠٥ برنامج المسابقات الثقافي مع الطلبة، ٨,٠٠ المسلسل التاريخي رياح الشرق، ٩,٠٠ نشرة الاخبار العربية، ١٠,٠٠ المسلسل العربي نحن لا نزرع الشوك، ١١,٠٠ البرنامج المحلي الوثائقي الغزو العراقي الغادر، ١٢,٠٠ نشرة الاخبار العربية، ١٢,١٥ ختام القناة الاولى.

والمباراة الاولى تجمع بين فريقي «الاهلي × عسير» ٦,٣٠ الرياضة تحد والاثارة، ٧,٢٥ الانتقال مرة اخرى الى المملكة العربية السعودية الشقيقة لنقل مباراة في كرة القدم وتجمع بين فريقي «الرفاع × صفاقس» وهي ضمن بطولة دورة الصداقة الدولية لكرة القدم، ٩,٣٠ عالم جيلت الرياضي ٩,٥٥ البرنامج المحلي مذكرات رياضي ولقاء مع عبدالله سالم الهادي لاعب نادي القادسية والمنتخب الوطني والعسكري لكرة القدم سابقا، ١١,٠٠ نشرة الاخبار الرياضية ثم ختام برامجنا بالنشيد الوطني.

القناة الثانية

٣,٠٠ الافتتاح بالنشيد الوطني والقرآن الكريم، ٣,١٠ عائلة معجون الاسنان، ٣,٣٠ سبيرو وفانتاسيو، ٤,٠٠ همفري ٤,٣٠ قضايا من الفضاء، ٥,١٥ الكنوز العجيبة، ٥,٣٠ اطفال الجليد، ٦,٠٠ نباتات البحر، ٦,٣٠ افلام والعاب وفيديو ٧,٠٠ الاخبار بالانكليزية، ٧,٣٠ الجبل الملكي، ٨,٣٠ عالم الموسيقى، ٩,٠٠ الاستراليون، ١٠,٠٠ د. كوين، ١١,٠٠ موجز الانباء، ١١,٠٥ المنتزه العام، ١٢,٠٥ فيلم مميز: بيك تريسي.

القناة الثالثة

٣,٤٥ الافتتاح بالنشيد الوطني، ٤,٠٠ الانتقال الى المملكة العربية السعودية الشقيقة لنقل حفل افتتاح دورة الصداقة الدولية لكرة القدم

القناة الرابعة

١,٠٠ افتتاح القناة الرابعة، ١,٠٥ المسلسل المحلي على الدنيا السلام، ٢,٠٥ المسلسل العربي زيزينيا، ٣,٥٠ المسلسل المحلي الاقدار، ٥,٠٥ التمثيلية العربية صاحب الملك، ٦,٣٥ المسلسل الخليجي بن عقل، ٧,٣٥ الفيلم العربي غرام وانتقام بالساطور، ٩,١٠ المسلسل العربي جميل وهناء، ١٠,١٠ المسلسل المحلي بو قلبين، ١٠,٥٥ الفيلم الاجنبي، ١٢,١٥ محطات منوعة، ١,٠٠ المسلسل العربي لا زال لدينا وقت، ١,٥٠ محطات منوعة، ٢,٠٠ البرنامج المحلي الوثائقي شخصيات كويتية، ٣,٠٠ اهم الانباء، ٣,١٠ الفيلم العربي حبيبتي، ٤,٥٥ المسلسل التاريخي بصمة فوق الامواج، ٦,٠٠ اهم الانباء، ٦,١٠ التمثيلية العربية عيون ثريا، ٨,٣٠ ختام القناة الرابعة.

M.B.C

١٠,٠٠ القرآن الكريم، ١٠,٠٥ دين ودنيا، ١٠,١٥ من هدي الايمان ١٠,٣٠ افلام وثائقية، ١١,٣٠ منوعات غنائية، ١٢,٠٠ مسلسل عربي ـ المزاد، ١٣,٠٠ بالهنا والشفا، ١٣,٣٠ مهرجان جدة/ ٩٩، ١٤,٠٠ لقاء مع فنان ـ حلقة معادة، ١٥,٠٠ عناوين الاخبار، ١٥,٠٥ برامج اطفال، ١٦,٠٠ عناوين الاخبار، ١٦,٠٥ المسلسل العربي ـ الشمس تشرق دائما، ١٧,٠٠ عناوين الاخبار، ١٧,٠٥ المسلسل المدبلج ـ اليخاندرا، ١٨,٠٠ نشرة الاخبار والاحوال الجوية، ١٨,٣٠ المسلسل العربي ـ ذهب قشرة، ١٩,٣٠ مسابقات الفلطة بورطة ـ حلقة معادة، ٢٠,١٥ ملفات وقضايا، ٢٠,٤٥ نشرة الاخبار والاحوال الجوية، ٢١,٣٠ مهرجان ابها، ٢٣,٣٠ فوازير ٩٩، ٠٠,٠٠ نشرة الاخبار والاحوال الجوية، ٠٠,٣٠ مسلسل فكاهي ـ حب بالمقلوب، ١,٠٠ الفيلم العربي الزوجة ١٣، ٣,٠٠ المسلسل المدبلج ـ اعادة، ٣,٥٥ منوعات غنائية، ٥,٠٠ مسلسل عربي ـ ابناء ولكن، ٦,٠٠ افلام متحركة، ٦,٥٥ القرآن الكريم.

الفضائية المصرية

٧,٠٠ صباح الخير يا مصر، ١٠,٠٠ لوغو الفضائية، ١٠,١٠ عرض برامج، ١٠,٢٠ اغاني، ١٠,٣٠ مسلسل اطفال، ١١,٠٠ نشرة الاخبار، ١١,١٥ مسلسل عربي، ١٢,٠٥ دعاء، ١٢,٠٨ اذان الظهر، ١٢,١٢ دعاء، ١٢,١٥ غدا يبدأ الآن، ١٢,٤٠ احلام العصافير، ١٣,٠٠ برنامج اخباري، ١٣,٢٠ عرض برامج، ١٣,٣٥ مجلة هي، ١٤,٠٠ نشرة الاخبار، ١٤,١٥ ما يطلبه المشاهدون، ١٥,١٥ فيلم عربي العائلة الكريمة، ١٧,٠٠ نشرة الاخبار، ١٧,٢٠ عرض برامج، ١٧,٢٥ مطار ٩٩، ١٧,٥٥ اول خطوة، ١٨,١٠ المسلسل العربي، ١٩,٠٠ فضائية كلينك، ٢٠,٠٠ نشرة الاخبار، ٢٠,٢٠ عرض برامج، ٢٠,٣٠ الفن السابع، ٢٠,٥٥ همس الانامل، ٢١,٠٠ مجلة هي، ٢١,١٥ حوارات ساخنة، ٢٣,٠٠ نشرة الاخبار، ٢٣,٢٠ فضفضة، ٢٤,١٥ المسلسل العربي، ١,٠٠ احداث ٢٤ ساعة، ١,٢٠ فيلم كليب، ٢,٠٥ العلم والايمان، ٣,٠٥ فيلم عربي الحرافيش، ٥,٠٠ عالم النبات، ٥,٣٠ مسلسل ديني، ٦,١٥ اغاني اطفال، ٦,٢٠ اقوال الصحف، ٦,٣٠ عرض برامج، ٦,٤٠ الفرض مثلا، ٧,٠٠ صباح الخير.

L.B.C

٦,٠٠ منوعات الفيديو كليب، ٧,٠٠ كيف وليش، ٧,٣٠ اخبار دولية، ٨,٣٠ الرياضة، ١٠,٣٠ نهاركم سعيد ـ مباشرة، ١٣,٣٠ سينما ٩٩، ١٤,٠٠ ما الك الا هيفا، ١٥,٠٠ موجز الاخبار، ١٥,١٥ ماوغلي فتى الادغال، ١٥,٤٥ كيف وليش، ١٦,٤٥ مين قدك، ١٨,٠٠ مسلسل مدبلج ـ الغريبتان، ١٩,٠٠ شو بدك/ مباشرة، ٢٠,٠٠ مسلسل مصري: الماضي يعود الآن، ٢١,٠٠ النشرة الاخبارية، ٢١,٤٥ مسلسل مدبلج: المالكة، ٢٣,٠٠ فيلم مصري: واحدة بعد واحدة ونص، ١,٠٠ مسلسل مدبلج ـ الوندرا، ٢,٠٠ اهلا بهالطلة، ٣,٣٠ نهاركم سعيد.

المستقبل

٧,٠٠ عالم الصباح ٧,٠٥ ضيف اليوم ٧,٣٠ رياضة، ٨,٤٠ غزل ٨,٤٥ ارض وورد ٩,٠٠ صحتك ٩,٢٠ فقرة التغذية، ١٠,٠٥ احوال الطقس، ١٠,١٠ فقرة المنيعاته ١٠,٢٥ شوي غريب، ١٠,٤٠ الطبخ مع الشيف رمزي، ١١,٤٠ التحقيق اليومي ١١,٤٥ فسحة ثقافية، ١٢,٠٠ Home Video، ١٣,٠٠ موجز الاخبار ١٣,١٥ من يكشف قسى ١٤,٠٠ جيليت، ١٤,٣٠ عالم السيارات ١٥,٠٠ نشرة اخبار الثالثة، ١٥,٣٠ مسلسل عربي: فارس السيف والقلم، ١٦,٣٠ مسلسل عربي: ليالي الحلمية، ١٧,٣٠ مغامرات سونيك، ١٨,٠٠ صفار كبار، ١٨,٣٠ الاخبار بالانجليزية، ١٩,٠٠ تزوج وابتسم للحياة، ٢٠,٠٠ ماريا سيلستي، ٢١,٠٠ نشرة التاسعة (الاخبار)، ٢١,٣٠ مسلسل امريكي ـ اكليولكو، ٢٢,٣٠ رولى علهوا، ٢٣,٣٠ الفيلم الفرنسي، ٢,٣٠ المسلسل العربي فارس السيف والقلم.

سينما

■ الشرقية (١):

(عرض صباحي)
(الاربعاء) الديناصور بارني ١٠,٠٠
(الخميس) مغامرات بيب في المدينة ١١,٠٠
(الجمعة) حياة الحشرات ١١,٠٠

(عرض مسائي)
الفتيان الشجعان ١,٣٠
عملية الغضب ٤,٠٠
المومياء ٦,٣٠
الجحيم ٩,٠٠
المغامرة والحب ١١,٣٠
الجحيم ١,٣٠

■ الشرقية (٢):

باتريوت ١,٠٠
المومياء ٣,٠٠
عملية الغضب ٦,٠٠
باتريوت ٨,٣٠
المومياء ١١,٠٠
باتريوت ١,١٥

■ الشرقية (٣):

(عرض صباحي)
(الاربعاء) باتريوت ١٢,٠٠
(الخميس) المغامرة والحب ١٢,٠٠
(الجمعة) المومياء ١٢,٠٠

(عرض مسائي)
الجحيم ٢,٣٠

الفتيان الشجعان ٥,٠٠
قلب الحب (هندي) ٧,٠٠
الجحيم ١١,٠٠
بلا مبادئ ١,٢٠

■ السالمية:

(خميس وجمعة) عملية الغضب ٢,٠٠
الجحيم ٤,٠٠
باتريوت ٦,٣٠
المومياء ٩,٠٠
الجحيم ١١,٣٠
عملية الغضب ١,٣٠

■ الفنار:

(عرض صباحي)
(الاربعاء) المومياء ١٠,٤٥
(الخميس) باتريوت ١٠,٤٥
(الجمعة) الجحيم ١٠,٤٥

(عرض مسائي)
عملية الغضب ١,٠٠
الجحيم ٣,٠٠
باتريوت ٥,٣٠
المومياء ٨,٠٠
الجحيم ١١,٣٠
عملية الغضب ١٢,٣٠

■ الصليبخات:

الجحيم ٤,٠٠
المغامرة والحب ٦,٣٠

الدائرة الاولى ٩,٠٠
المومياء ١١,٣٠

■ الأحمدي:

المومياء ٥,٣٠
المغامرة والحب ٨,٠٠
جنون العاشقة/هندي ١٠,٣٠

■ الأحمدي (سيارات):

بلا مبادئ ٨,٣٠
نسور الموت ١٠,٣٠

■ الفردوس:

قلب الحب / هندي ٢,٠٠
جنون العاشقة ٥,١٥
جنون العاشقة ٨,١٥
قلب الحب /هندي ١١,٣٠

■ الجليب:

(الاربعاء) العاشق / هندي ٦,٣٠
(خميس وجمعة) بداية الحب ٦,٣٠
(الاربعاء والخميس والجمعة) Hum Hain Pyar Me Gaya ٩,٣٠

■ الجهراء:

النظرة الاولى ٨,٠٠
رسالة في زجاجة ١٠,٣٠

■ الشعب:

(عرض صباحي)
(الخميس) عملية الغضب ١١,٠٠

(عرض مسائي)
(خميس وجمعة) جنود صغار ١,٣٠
باتريوت ٣,٣٠
قلب الحب / هندي ٥,٣٠
عملية الغضب ٩,٣٠
باتريوت ١١,٣٠
الجحيم ١,٣٠

■ الحمراء:

الفتيان الشجعان ٤,٠٠
الجحيم ٦,٠٠
المومياء ٩,٠٠
عملية الغضب ١١,١٥

■ غرناطة:

(الخميس) الجحيم ١١,٣٠
(خميس وجمعة) Rush Hour 2,00
المومياء ٤,٠٠
الجحيم ٦,١٥
عملية الغضب ٧,٥٠
باتريوت ١٠,٠٠
المومياء ١,٠٠

■ السيارات:

الجحيم ٧,٥٠
المغامرة والحب ٩,٣٠
بلا مبادئ ١١,٣٠

الطوارئ الطبية

٧٧٧

العمليات	٤٧٢٢٠٠٠
م. الاميري	٢٤٢٢٣٦٦
م. الصباح	٢٥٥٣٧٧٩
م. النقعة	٢٥١٠٨٥٤
م. الصناعية	٤٨٤٤٢٢٧
م. مبارك الكبير	٥٣١١٤٣٧
م. السالمية	٥٧٣٩٠١١
م. القرين	٥٤٢٧٣٦١
م. الفروانية	٤٨٨٣٠٠٠
م. مجمع الفروانية	٤٧٢٥١٤٩
م. المطار	٤٧١٧٤٢٥
م. الجهراء	٤٥٧٥٤٤٨
م. الشقايا	٤٥٨٧٠٨٨
م. العبدلي	٩٠٠٣٥٠٢
م. العدان	٣٩٤١٤٥٥
م. الفحيحيل	٣٩١٩٠٨٩
م. الشعيبة	٣٢٦١٩٢٧
م. الوفرة	٣٨١٠٧٣١
م. النويصيب	٣٩٥٠١١٤
م. مستوصف الخيران	٣٩٥٠٤١٤

غرفة تجارة وصناعة الكويت

● مركز رجال الاعمال
هاتف: ٢٤٣٣٦٦٦/٢٤٣٣٥٥٥
فاكس: ٢٤٦٠٦٩٣
البريد الالكتروني: E-Mail: kcci @kuwait-chamber.com.kw

الفتوى الهاتفية

وزارة الاوقاف
٢٤٤٤٤٠٥ - ٢٤٢٨٩٣٤ - ٢٤٦٦٩١٤

الفتوى الهاتفية بالمسجد الكبير

١٤٩ (المباشر)
المسجد الكبير ٢٤١٨٤٤٨/٧
المركز الاعلامي ٢٤١٧١١٨/٧

الرد الشرعي في بيت الزكاة
هاتف ٥٧٥٢٧١١
فاكس ٥٧٥٢٧١٢

المعلومات المدنية

اللغة العربية	٣٦٦١٠٠٠
اللغة الاجنبية	٣٦٦٣٠٠٠
صلاحية البطاقة	٣٦٦٧٠٠٠

الهيئة العامة لتقدير التعويضات عن خسائر العدوان العراقي

للاستفسار: ٤٨١٨٩١٧
(داخلي ٢٣٤٤ - ٢٣٧٦
- ٢٢٧٨ - ٢٢٨٢ - ٢٢٨٣)

التأمينات الاجتماعية

٢٤٠٦١٦١

لجنة بشائر الخير

الطريقة الايمانية لمعالجة المدمنين على المخدرات
ت: ٩٣٠٠٤٥٦

الهيئة الخيرية الاسلامية العالمية

٤٨٤٤٨٤٣ - ٩٢٨٨١٨١

لجنة زكاة العثمان

لجنة الزواج ـ كفالة الايتام ـ ماء السبيل ـ مراكز القرآن لجميع الأسرة ـ المحاضرات.
ت: ٢٦٦٧٧٨٠ فاكس: ٢٦٦٧٧٨١

حماية المستهلك

ت: ٥٧٢٠٢٥٢ - ٤٨٢٠٢٨١

وزارة العدل

ادارة التوثيقات الشرعية
٢٤٠٧٧٩٣

غرفة عمليات الثروة السمكية

ت: ٩٦٥١٨٦٦ - ٩٢٧٨٧٦٤

المحافظات

محافظة العاصمة	٤٨١٨٠١٤
محافظة حولي	٥٧١٣١٥٤
محافظة الفروانية	٤٨٩٣٧٨٧
محافظة الجهراء	٤٥٧٨٥٠٠
محافظة الاحمدي	٣٨٤٥٠٢٠
ادارة العمليات	٤٨٣٤٠٤٤
للطرق السريعة والجسور	٥٣٩٥٥٦٢
مكتب خدمة المواطن	٥٣٩٥٥٠٦
بدالة الوزارة	٥٣٨٥٥٢٠

وزارة الداخلية

[illegible]

الشرطة

مخفر الصالحية	٢٤٤١٣٥٣
مخفر المدينة	٢٤٣٤٠٦٤
مخفر المرقاب	٢٤٣٩٨٦٥
مخفر الشامية	٢٥٤٤٢٠٠
مخفر النسيمة	٢٥٣٠٨٠١
مخفر الفيحاء	٢٥٤٧١٣٣
مخفر القادسية	٢٥١٥٢٣٢
مخفر النقرة	٢٦١١٦٦٢
مخفر السالمية	٥٧١٤٤١٦

المياه والكهرباء

[illegible]

الصيدليات الخافرة

● العاصمة ـ الغانم ـ الكويت ـ شارع فهد السالم ـ ٢٤٢٢٠٦١

● حولي (الصيدليات المناوبة ٢٤ ساعة).

● الاحمدي ـ الامين ـ الفحيحيل ـ شارع الدبوس ـ ٣٩١٩١٥٥

● الفروانية ـ المدينة ـ جليب الشيوخ ـ ق٢ ـ قسيمة ١٤٧ ـ ٤٣٣٢٦٥٠

● الجهراء ـ الزهراء ـ الجهراء ـ شارع السوق التجاري الجديد ـ ٤٥٥٤١٤٦

مناوبة ٢٤ ساعة

● محافظة العاصمة ، احلام ـ الكويت ـ شارع فهد السالم ـ ت: ٢٤٣٦١٨٤.

● محافظة حولي: طارق ـ السالمية ـ شارع حمد المبارك ـ ت: ٥٧٢٦٢٦٥، الهناء ـ السالمية ـ شارع عمان ـ ت: ٥٦٢٩١٧٥، هيلتون ـ السالمية ـ شارع الخنساء ـ ت: ٥٧١٦٨٢٨، السماح ـ السالمية ـ شارع سالم المبارك ـ ت: ٥٧١٧٣١٦، سيما ـ السالمية ـ شارع بغداد ـ ت: ٥٧٤٠٣٤٤، الاخلاص ـ حولي ـ شارع بيروت ـ ت: ٢٦٢٥٩٩٩، حولي ـ حولي ـ شارع تونس ـ ت: ٢٦١٢٥٧٢، الغدير ـ الجابرية ـ ق١١ ـ ت: ٥٣٤٠٥٥٩، الكندي ـ الجابرية ـ قطعة ٣ ب ـ ت: ٥٣٣٣٧٩١ مولا ـ السالمية ـ بجانب م. المواساة ـ ت: ٥٧٥٦٤٥١.

● محافظة الاحمدي ، ابو حليفة ـ ابو حليفة ـ الطريق الساحلي ـ ت: ٣٧١٥٤١٤.

● محافظة الجهراء ، الجهراء الحديثة ـ الجهراء ـ ق٣ ـ قسيمة ١ ـ مجمع ساير زويد التجاري ـ ت: ٤٥٧٥٥١٨.

المستشفيات

الاميري حوادث	٢٤٥٠٠٠٥
الاميري اطفال	٢٤٥٠٠٨٠ - ٢٤٥١٤٤٢
الصباح	٤٨١٥٠٠٠ - ٤٨١٢٠٠٠
الولادة	٤٨٤٢١٠٠ - ٤٨٤٣١٠٠
مبارك الكبير	٥٣١٢٧٠٠ - ق ٧٠٩
الامراض الصدرية	٤٨٤٩٤٠٠
الفروانية	٤٨٨٨٠٠٠
العدان	٣٩٤٠٦٠٩ - ٣٩٤٠٦٣٩
ابن سينا	٤٨٤٠٣٠٠
الرازي	٤٨٤٦٠٠٠
الرازي (فاكس)	٤٨٤٧٧٧١
الامراض السارية	٤٨٧٠٣٥١
مصح النساء	٤٨٤٨٠٢٢
الطب النفسي	٤٨٤٣٩٠٠
العزل الصحي	٤٨٧٣٢٧٢
عيادة العيون	٤٨٤٠٣٠٠
الجهراء	٤٥٧٥٣٠٠
مكافحة السرطان	٤٨٤٩١٠٠
الحساسية	٤٨٤٩٢٥٢
بدالة طب الاسنان	٢٤٦٦١٣١
	٢٤٦٦١٣٩
الطب الطبيعي	٤٨٧٤٣٣٠/٣٣٩

المستوصفات

الروضة	٢٥١٧٧٣٣
العديلية	٢٥١٧١٤٤
الخالدية	٤٨٤٨٠٧٥
كيفان	٤٨٤٩٨٠٧
الشامية	٤٨٤٨٩١٣
الشويخ	٤٨١١٥٠٧
ضاحية عبدالله السالم	٢٥٤٩١٣٤
النزهة	٢٥٢٦٨٠٤
الشويخ الصناعي	٤٨١٤٧٦٤
القادسية	٢٥١٥٠٨٨
المنصورية	٢٥٣٢٦٦٥
مدينة الشرق	٢٥٣١٩٠٨
الشعب	٢٥١٨٧٥٢
القبلة	٢٤٥٩٢٨١
عيون القبلة	٢٤٥١٠٨٢
المرقاب	٢٤٥٦٥٣٦
الشرق	٢٤٦٥٤٠١
السالمية	٥٧٤٦٤٠١
الجابرية	٥٣١٦٢٥٤
ميدان حولي	٥٦٢٣٤٤٤
بيان	٥٣٨٤٤٦٢
مشرف	٥٣٨١٣٠٠
حولي الغربي	٢٦٣٠٧٨٦
الفروانية	٤٧٢٥٥٤٣
الصباحية	٤٨١٠٢٢١
الجهراء	٤٥٥٠٣١٩
الجهراء الجديد	٤٥٧٥٧٥٥
شرق الجهراء	٤٧٧٣٦٠٨
جنوب الجهراء	٤٧٧٥٠٦٦
الجهراء الشمالي	٤٥٥٥٩٩٢
الجليب الشمالي	٤٣١١٧٧٥
الفردوس	٤٨٨٤٠٧٩
العمرية	٤٨٩٢٢٧٤
خيطان الشمالي	٤٧١٩٠٤٨
الرابية	٤٧١٠٠٤٤
الفنطاس	٤٧٣٢٢٦٣
شرق الاحمدي	٣٩٠٠٣٢٢
ام الهيمان	٣٩٨٢٤٩٤
الصباحية	٣٢٥٣٧٦٩
الدوحة	٣٩١١١٤٧
الصليبية الجنوبي	٤٨٧٤٩٨٧
سلوى	٥٦١٠٦٢٠
	٥٦٤٠٢٧٥

مستوصف الفروانية البيطري ٤٧١٩٦٢٧
مستوصف حولي البيطري ٢٦٥٩٣٦٤ - ٢٦٥٩٢٦٧
مستوصف الفحيحيل البيطري ٣٩١٣٣٧٣ - ٣٩١١٢٤٧

الاشغال العامة

[illegible]

استعلامات السفن

[illegible]

مقسم الهواتف

[illegible]

كلمات متقاطعة

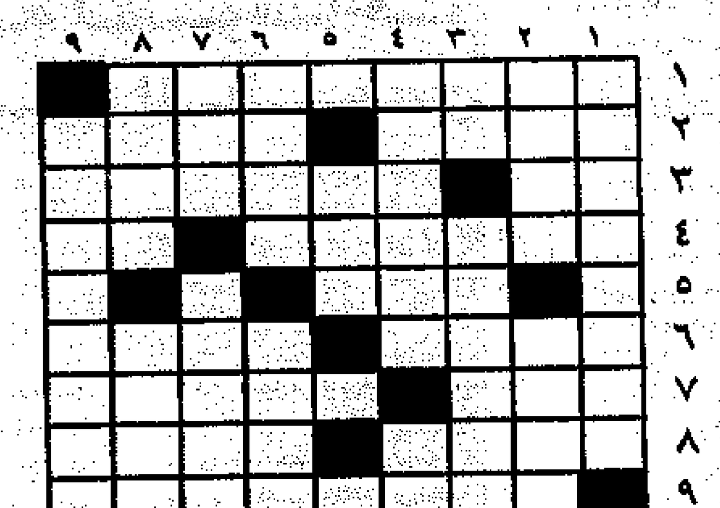

افقيا وعموديا

١ ـ منطقة كويتية + رفيق (معكوسة)
٢ ـ من اسماء الله الحسنى (ال...) + من الانبياء
٣ ـ ثلثي (عيد) + انقراض
٤ ـ عكس هجومية + سقى
٥ ـ للاستفهام (معكوسة)
٦ ـ صوت الحمام (معكوسة)
٧ ـ تجدها في (ثواني) + عاصمة بولندا
٨ ـ ساهر (مبعثرة) + فجور
٩ ـ ممثل مصري راحل

إعداد: خالد فؤاد

لعبة الزهرة

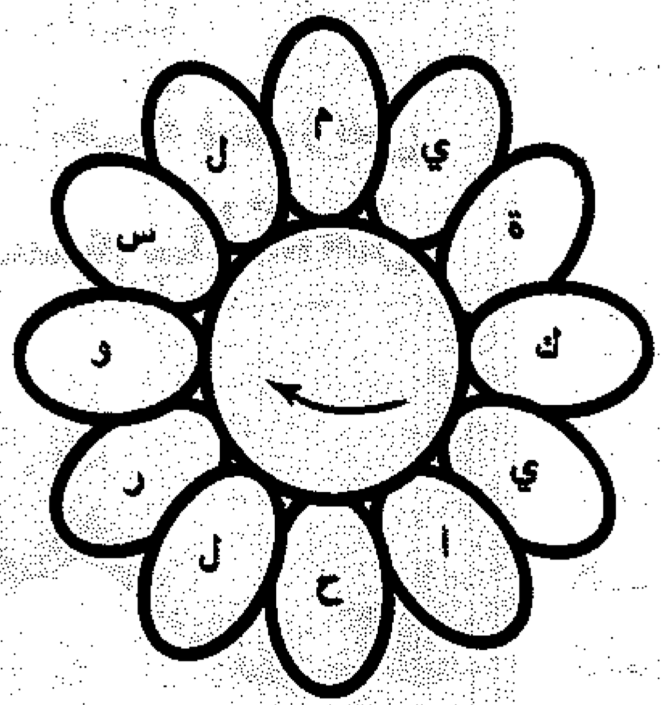

● اختر حرفاً معيناً وابدأ به في اتجاه السهم على ان تقرأ حرفاً وتترك حرفاً.. فسوف تحصل على اسم مسرحية كويتية.. فما اسم المسرحية؟!

حلول الالعاب السابقة

	١	٢	٣	٤	٥	٦	٧	٨	٩
١	ب	و	ي	ن	س	ا	ي	ز	س
٢	د	ا	ل	س	و	■	ن	و	ن
٣	ي	د	ب	ح	■	ن	ا	م	ح
٤	ن	س	ح	ب	■	ن	د	ا	ي
٥	س	و	■	■	■	■	ي	ن	ا
٦	ا	■	ن	ن	■	ب	هـ	ي	ع
٧	ي	ن	ا	د	ي	هـ	■	ا	و
٨	د	و	م	ا	ن	ي	ا	■	■
٩	س	ن	ك	ي	ا	ع	و	■	■

١٠ − ٩ + ٨ = ٩
\+ − −
٢ + ٧ − ٧ = ٢
− + +
٨ − ٧ + ٨ = ٩
٤ ٩ ٩

● متاهة الحروف
«نصف عذراء»

● لعبة الزهرة
«ويبقى الحب»

متاهة الحروف

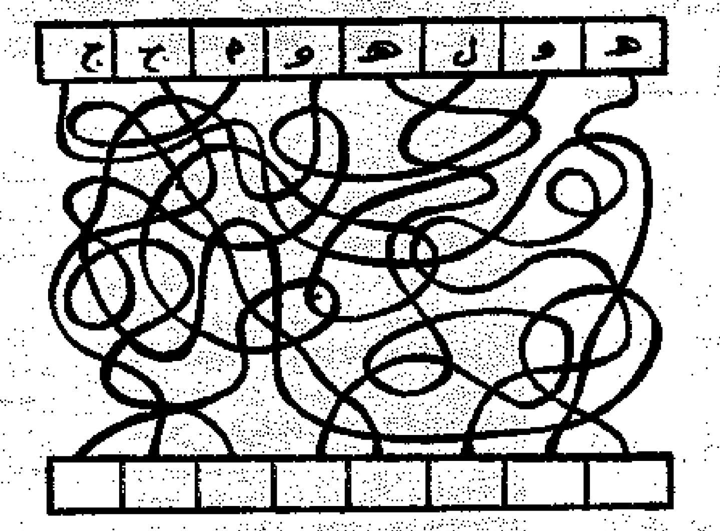

● عبر هذه المتاهة حاول اعادة كل حرف الى مكانه الاصلي في المربعات السفلى.. فسوف تحصل على اسم فيلم لمحمود عبدالعزيز.. فما اسم الفيلم؟!

جمع وطرح

٧ ○ ٦ ○ ٩ = ١٠
٢ ○ ٥ ○ ٧ = ١
٩ ○ ٨ ○ ٨ = ٩
١ ٩ ١٠

● ضع العلامتين (+، −) في الدوائر الفارغة حتى تكتمل العمليات الحسابية.

حظك اليوم

الحمل
من ٢٢ ـ ٣ الى ٢٠ ـ ٤

● اياك من حالة الشك بنفسك، فقد يكون الموضوع الذي تتعامل معه اليوم موضوعا صعبا، ولكنك قادر على السيطرة عليه، تتمتع بافق واسع هذا اليوم، وتستمتع باراء الآخرين، وان لم تكن متفقا معهم، وتزور شخصا جديدا، وتنشئ علاقة صداقة لم تكن تخطر على البال على الاطلاق.. وهذه الفترة قد تبدو مناسبة لمراجعة الحسابات ومعرفة ما كان، وما ينبغي ان يكون.

السرطان
من ٢١ ـ ٦ الى ٢١ ـ ٧

● بعض المنافسة قد تتعبك بين الحين والآخر، لا تستسلم للقلق، بل خذ زمام المبادرة حتى ترتاح من هذا الصراع. انت تريد اليوم حركة، وليس روتينا يخنقك فلا تنتظر ان يعطيك اي واحد الحركة، بل ارفع سماعة الهاتف واتصل ببعض الاصدقاء المقربين وادعوهم الى امسية في الخارج، او الى منزلك، وحاول باي شكل من الاشكال الخروج عن الرتابة.

الميزان
من ٢٣ ـ ٩ الى ٢٢ ـ ١٠

● تشعر اليوم بقدر من الاهتزاز، لذا انصحك بعدم اتخاذ اية قرارات حاسمة ومهمة، وحاول البقاء في حدود الروتين حتى يمر اليوم بسلام، وصديق مقرب سوف يتصرف بطريقة لا تتوقعها واي سفر، ولو كان مشوارا في سيارة، بحاجة لان تاخذه بروية. لا تغضب من اي تغيير في التوقيت، فكل تاخيره فيها خيره، شخص يتعلق بك، وتشعر بثقل ذلك.

الجدي
من ٢٢ ـ ١٢ الى ٢١ ـ ١

● بعض من حولك قد يطلب مساعدتك حتى لو حاولت تجاهل الامر واحدهم يمارس عليك ضغطا عاطفيا لكي يحصل على ما يريد وقد يفاجأ بردة فعلك القوية، وهنالك شخص يحاول اثارة اعصابك بشخصيته المتعبة، ولكنك قد تغير تعبك النفسي، وتتفرج على محاولاته السالجة لارهاقك وتتهكم عليها، وفي المساء تميل الامور الى الهدوء.. وتصفو العلاقات مع الاحباب.

الثور
من ٢١ ـ ٤ الى ٢٠ ـ ٥

● قد لا تتمتع بالصفاء الذهني المطلوب هذا اليوم، ولكنك بعد فترة سوف تناقش مواضيع رئيسية مع اشخاص مهمين في حياتك، والنتائج التي تحلم بها قد لا تتحقق بسرعة، ولكن بقدر مجهودك وحوارك تكون النتائج. انت في حاجة الى نزهة او زيارة صديق من اجل التخفيف من الهواجس والافكار التي تنتابك، وفي المساء تشعر بالطاقة والحماس، ولكنك تكون قليل الصبر.

الاسد
من ٢٢ ـ ٧ الى ٢٢ ـ ٨

● لا بد من الصراحة التامة مع الذين يهمك امرهم حتى لو كانت هذه الصراحة تجرح مشاعرهم، كذلك فانك بحاجة لان تكون مباشرا في قول ما تريد للذين من حولك، مزاجك يتجه نحو البحث عن المتعة والراحة، وهذه النزعة قد تستمر لديك حتى نهاية الصيف، ومتعتك ستكون اكبر اذا تواجدت مع اشخاص لهم اولوية في حياتك. علاقة ساخنة غريزية تجعل دمك يغلي من الحب.

العقرب
من ٢٣ ـ ١٠ الى ٢١ ـ ١١

● تستطيع التعبير عن نفسك بذكاء غير عادي هذا اليوم، ولكن هذه الناحية الايجابية قد تدفعك الى التحدث بصراحة اكثر من المعتاد مع الآخرين، وخلال الاسبوعين المقبلين تفتقر الى الطاقة لعمل اي شيء. تميل الى لقاء الاصدقاء والاهل، ولكنك في الوقت ذاته ترغب في البقاء في المنزل، وتجد ان الخروج منه عبء عليك.

الدلو
من ٢٢ ـ ١ الى ١٩ ـ ٢

● يراودك الاحساس انك قادر على التواصل مع اي شخص، ولكنك تحس ان عقلك مقفل قليلا، لذا انصحك بالاستمرار في روتينك اليومي وعدم البدء باي شيء جديد، ولكن عقلك المغلق عن عمل اي شيء به زاوية استقبال جيدة لافكار الآخرين، فاستمع اليهم بهدوء وحاول الاخذ بالنصائح التي يقدمونها.

الجوزاء
من ٢١ ـ ٥ الى ٢٠ ـ ٦

● تميل اليوم الى الراحة والاسترخاء، بل ربما كانت مطالبا في هذا اليوم باغلاق عينيك ولو لفترة بسيطة، تشعر ان هناك مرحلة جديدة في حياتك بظروف وفرص جديدة، ركز على كل شيء، واستمع الى اراء الآخرين، فبعضهم صاحب وبحاجة الى متابعة، خصوصا اولئك الذين يحاولون التاهل باراء تشعر انت انها غير منسجمة مع افكارك تكلم قليلا، واستمع اكثر.

العذراء
من ٢٣ ـ ٨ الى ٢٢ ـ ٩

● انت في حاجة الى شيء من النشاط الجسدي يحركك، حتى تتخلص من بعض اضطرابات الصداع والتوتر في العضلات، ولي نفسيتك علاقة ما ستتطور في حياتك، يقوم اساسها على التقدير لما فعلته. لا تحاول اجراء اية تغييرات جذرية في حياتك، اذ ان الاضطراب الذي تعاني منه سيحول دون اتخاذ القرارات الصحيحة، وحاول اشراك الآخرين في قراراتك.

القوس
من ٢٢ ـ ١١ الى ٢١ ـ ١٢

● لا تريد كشف اوراقك هذا اليوم، ولكن شخصا ما سيكون قادرا على فك اسرارك المغلقة، وهذا اليوم مناسب لعمل شيء تحبه. امور عائلية قد تستجد وتقلقك، ولكن لا بد من مواجهتها، لا عليك. حالتك تتطلب منك شيء من الراحة. الابتسامة الصادقة لمن حولك تعود بتأثير ايجابي عليك. استمتع بما هو موجود، وتذكر ان احدا لا يستطيع ان يفصلك عما تحب.

الحوت
من ٢٠ ـ ٢ الى ٢١ ـ ٣

● تمتلك اليوم الطاقة لامتصاص التوجيهات والآراء التي سيكون لها الاثر في حياتك العاطفية والمهنية، واي شخص كبير في العمر يفيدك فاستمع الى صوت الحكمة منه. انت مرهق من كثرة اللهاث، ومن اجل مصلحتك استرح قليلا، وافتح عينيك على الامور المادية حتى لا يضيع منك اي شيء. اليوم غير مناسب للشراء والبيع، وقد تتعامل مع شخص مخادع.

العيادات الخاصة

باطنية
● د. جوهر شهاب ٥٧٣٨٨٩٩
● د. رياض النفيسي ٢٦٤٤٨٤٤
● د. علي الصغير ٤٧٧٤٠٤٨
● د. حسام العمر ٥٧٤٧٨٣٠
● د. جواد سعود ٢٤٣٧٦٢٦
● د. عبد الرحمن ابو عيش ٤٣١٠١٨٧
● د. اياد محمد الرويح ٥٧٢٠٣٨٠
● د. مساعد العصفور ٥٧٢٠٣٨٠
● د. عياد عسكر العنزي ٤٥٥٨٨١١
● د. عدنان ابل ٥٧٢٢٣٠٠
● د. لطيفة عبد الوهاب الدويسان ٥٧٢٧٠٠٤
● د. موسى خدادة ٢٦٦٦٣٠٠
● د. بدر عبد القادر ٢٦٤٠٣٧٠
● خالد الجار الله ٥٧٢٢٢٩٠
● د. بريتام ساهني ٢٤٢١٧٩٢
● د. مبارك الدوب ٥٦١٨٤٨٤

جهاز هضمي
● د. محمد الشمالي ٥٣٢٢٠٣٠
● د. فؤاد العلي ٢٦٣٣١٣٥

استشاري باطني وهضمي
● د. محمد زهير دياب ٥٦٥٠٦٦٦
● يعقوب الشويكي ٥٦٥٠٥٥٥

امراض الكلى
● د. كامل الرشيد ٥٣٤٥٦٠٠

عامون
● د. احمد الخطيب ٢٦٢١٤٥٤
● د. طارق المخيزيم ٣٩٢٦٩٢٦
● د. كاظم صالح معرفي ٣٩٢٩٨٢٨
● د. بدر عبدالرزاق الشمالي ٥٣٢٧٧٧٩
● د. نبيل الايوبي ٤٥٧٧٧٨١
● د. ادوار لافتور ٥٧٣٩٢٧٧

طب العائلة
● د. دينا عبدالله الرفاعي ٥٣٣٣٥٠١
● د. اريج احمد الخطيب ٢٦٢١٤٥٤
● د. اسيل احمد الخطيب ٢٦٢١٤٥٤

استشاري قلب
● د. عبد المحسن العبد الرزاق ٥٧٣٩٢٧٧
● د. ناصر جوهر حيات ٥٣٤٤٧٦٥

جراحة قلب
● د. هاني شجيبر ٥٧٣٨٨٤٤

جراحة التجميل
● د. عبد الرضا لاري ٢٦٦٦٢٣٣
● د. محمد خلف ابراهيم ٢٥٤٧٢٧٢

جراحون
● د. نائل احمد النقيب ٥٧٣٩٢٧٩
● د. يعقوب اللهو ٥٦٢٠١٢٤٠
● د. سامي امان ٢٦٣٦٤٦٤
● د. محمود سليمان البدر ٥٧٤٦٨٨٠
● د. شعبان حسين ٥٧٢٢٣٠٠
● د. عامر فواز العامر ٢٦١٠٠٤٤
● د. نعمة العوضي ٥٧١١٠٠٦
● د. محمد الجار الله ٢٦٦٤٥٥٥
● د. حسام محمد بشير ٥٣٢٧١٤٨
● د. عبدالله بهبهاني ٥٧١٧١١١
● د. موسى خورشيد ٥٦٢٠١٧٠

المركز التخصصي للاستشارات اللغوية
(عيوب النطق والكلام) ت: ٢٦٦٢٥٣٧

طب طبيعي
● د. مساعد السعيد (استشاري) ٢٦٦٦٢٨٨

غدد وهرمونات
● د. كمال الشومر (استشاري) ٥٣٢٩٩٢٤
● د. احمد الانصاري ٥٦٥٨٨٨٨
● د. عبد الناصر العثمان ٥٣٣٩٣٣٠

اسنان
● عيادة الميدان ـ الكويت ٧/ ٢٤٥٠٠١٦
(الفحيحيل) ٧/ ٣٩١١٠٢٦
(الفروانية) ٢٠ / ٤٧٢٧١٣٠
(الجهراء) ٩١ / ٤٥٥٣٥٣٢
● د. جواد بهبهاني ٢٤٠٨٠٤٤
● د. احمد الجاسم ٢٤٠٨٠٤٤
● د. انيسة الرشيد ٢٥٦١٤٤٤
● د. عبدالله العامر ٢٥٦٢٢٢٦
● د. فيصل الفوزان ٢٦١٩٥٥٧
● د. عبد اللطيف الخترش ٢٥٢٥٨٨٨
● د. عبدالله الدويسان ٢٦٦٨٧٧٧
● د. سعيد اللوغاني ٥٣٢٠٨٨٠
● د. علي الهديب ٢٦٢٦١٧٧
● د. سلوى عبد السلام ٥٧٣٠٠٠٣
● د. نجاة بهمن ٢٦٢٤٥٩٦
● د. داود سليمان الخليفة ٢٦٥٥٦٥٥
● د. عمر عبدالله القعود ٢٦١٣٦٦٣
● د. هدى الذالي ٥٣٤٢٧٢٧
● د. جاسم المنصور ٢٦٢٢٢٦٦
● المركز الطبي الكويتي (الجهراء) ٤٥٧٩٢٨٧/٨
(السالمية) [illegible]
● د. [illegible]
● د. ابراهيم بهبهاني [illegible]
● د. نهوض الزهير ٢٥٦٠١٤٠
● د. يوسف صالح الدويري ٢٥٢٥٢٣٤
● د. علي حسن أني ٢٥٦١٤٤٤
● د. عبد الرحمن الكندري ٥٧٣٢٣١٨
● د. زهير النصار ٥٧٥٩٠٤٤
● د. سعاد العباد ٢٦١١٢٧٧
● د. فريدة الجزر ٢٥٧٣٩٩٤
● د. معصومة غريب ٢٤٥٠٠١٦
● د. محمود احمد محمد علي ٤٧٦٣٢٢
● د. اقبال عبد المحسن العصفور ٥٧٢٤٦٩٠
● د. عبد الرزاق بن ناجي ٢٥٢٣١١١
● د. احمد البالول ٢٦٢٢٢١١
● د. عباس الرامزي ٢٦٦٦٦٢٠
● د. فتحي الشقفان ٢٦١٤٦١٤
● د. عبد الكريم صادقي ٢٤٣٢٣٧٧
● د. عبد المجيد محمود ٣٩٢٠١١٨
● د. شيخة بوقريص ٥٣٤٤٥٢٠
● د. ضياء خالد الحميضي ٥٧٣٢٣١٨
● د. مفيد الصواف ٢٤٤٣٤٧١
● د. لولوة البدر ٤٧٢٧١٢٠
● د. احمد ريان ٥٧٣٩٢٧٧
● د. وفاء عبد الرحيم معروف ٤٧٣٧١٢٠
● الدكتور بدري كميل الريس ٥٧٤٢٥٥٧
● د. شفيقة المطر (استشاري) ٢٦٤١٠٧١/٢

عقم وضعف جنسي
● د. عبداللطيف السليم ٥٣٣٤٤٣٨

مراكز طبية
● المركز السويدي للعلاج ٥٧٤٥١١١
● الاستشاري الطبي ٥٦٥٨٨٨٨

استشاري اطفال وحديثي الولادة
● د. زيدان المزيدي ٢٦٦٢٠١٢

اطفال
● د. عبدالله الرشيد ٥٣٤٠٢٠٠
● د. عفاف الرومي ٥٣١٨٠٩٢
● د. ياسر الفحف ٥٧٣٩٢٧٧
● د. زهرة قبازرد ٥٧١٠٤٤٤
● د. سعاد البحيري ٥٧١١٢٢٦
● د. وسناء الحصان ٤٧٤٦٦٩٩
● د. حسين العنزي ٤٥٨٨٥٠١
● د. لولو ابو شعبان ٥٣٣٧٢٠٤
● د. سيلفا شحيبر ٥٧٢٨٨٤٤
● د. خالد بو حيمد ٥٦٢٢٩٩٩
● د. صالح الرومي ٢٦١٤١٣٠
● د. محمده ابو سنة ٣٩٢٥٥٩٩
● د. سناء معروف ٥٧١٣٥١٤
● د. اقبال الرشيد ٢٦٦٠١٠٠
● د. عبدالخضر النجدي ٥٧١٢٠٤٩
● د. زهرة اسماعيل ٣٩٢٥٦٣٩
● د. سهيل خسار ٢٦٢١٠٩٩
● د. محمد الغانم ٤٥٥٩٤٤٤
● د. خالد السعيد ٥٧٥٠٢٠٠
● د. عبير محمود عوض ٥٧٢٨٨٣٣

اسنان اطفال
● د. حسن الصايغ ٥٦٢٣٩٦٦
● د. خلدون البيلي ٥٧٣٩٢٧٠
● د. فؤاد صادق حسن ٥٣٢٠٥١٥
● د. فماشة الجامع ٢٦٦٦١١٦

استشاري اطفال
● د. ريم قنواتي ٥٦٢٢٢٣٠
● د. مازن العيسى ٤٧٤٧٠٠٤
● د. خالد الابراهيم ٥٣١٨٠٩٢
● د. جواد المؤمن (استشاري) ٥٦٢٠٠٠٦

لثة وزراعة اسنان
● د. بدر عبدالله الانصاري ٥٦٢٢٣٥٥
● د. وليد العلي ٢٤٠٨٠٤٤
● د. سهيل مهلهل الياسين ٤٧٢٧١٢٠
● د. علي حسن حسين اني ٥٧٥٩٠٤٦

جلدية وتناسلية
● د. عبدالوهاب الفوزان ٢٦٦٦١٢٠
● د. صالح الجريوي ٢٩٥٥٥٦٦
● د. حمد الفرير ٥٧١٦٦٦٦
● د. محمد ابو حمرة ٥٦٢٦١٦٢
● د. فهد العثمان ٢٦٤٤٥٧٨
● د. يوسف مال الله ٥٧٤٧٤٧٥
● د. موسى سلامة جبر ٥٧٣٢٦٦١
● د. نبيل محمد نجم ٥٣١٢٥٥٥
● د. فوزي باسيلي ٢٦٤٥٤٥٦
● د. سحر فؤاد غنام ٥٧٣٩٢٧٧
● د. طيبة المنيس ٥٧٣٧٤٧٧
● د. عايدة علي محمد ٥٧٢٧٢٧١
● د. قاسم عبداللطيف الصالح ٢٦٥٦١٧٠
● د. مريم الجاسم ٥٣٢٢٧٧٦

استشاري جلدية وتناسلية
● د. محمد المشاري ٥٦٥٧٩٧٩

استشاري مسالك بولية وتناسلية
● د. خليل عبدالله العوضي ٢٦١٦٦٦٠
● د. فوزي طاهر ابل ٢٦٣٩٩٥٥

امراض عصبية
● د. سهيل الشمري ٥٦٣٣٣٢٤
● د. جاسم ملا حسين ٥٣٤٥٨٧٣

انف واذن وحنجرة
● د. حسام عبد الفتاح ٥٧٣٩٢٧٧
● د. عبدالحميد المهنا ٥٧٥٥٢٥٥
● د. سعد الفضالة ٥٣١١٩٩٦
● د. محمد صفوري ٥٧٣١٩٨٨
● د. انا فتاهوفا ٥٧١٥٨٥٥
● د. اسماعيل الفودري ٢٦٢٠١٦٦
● د. عبدالحميد الطول ٢٦٤٦٤٧٨
● د. عبدالله محمد العلي ٥٦٤٤٦٦٠
● د. عبد المحسن جعفر ٥٦٥٥٥٣٥

نساء وولادة
● د. فوزية القطان (استشاري) ٢٦٥٥٥٣٩
● د. عالية الفضلي ٢٦٤٤٤٧٤
● د. مهجة البدر ٢٤١٣٢٨٢
● د. عادل الريس ٥٧٤٢٥٥٧
● د. محمد حلمي عبدالحميد ٢٦٤٥٧١٣
● د. محمود المطاوعة ٢٦٦١٥١٩
● د. فهد العبدالهادي ٢٦٤١٥٣٤
● د. فريد سالم صوصو ٢٦١٨٧٨٧
● د. سكينة عباس فرمن ٣٩٢١٦٢٧
● د. معصومة مخصيد ٢٦٤١٣٠٨
● د. ماجدة خليفة اليتامى ٥٣٤٣٤٠٦
● د. نجيبة القطان ٥٧١٣٠١٦
● د. دلال السالم ٥٣٢٥٠٥١
● د. سامر كميل الريس ٥٧٤٢٥٥٨
● د. فايزة يوسف ٥٦٥٠٦٦٦
● د. نداء محمد بو خضور ٤٧١٧٠٠٦
● د. منصور الضليلي ٤٥٨٠٠٣٠
● سميرة العوضي (استشاري) ٢٦٢٢٠٨٨
● د. [illegible]

عيون
[illegible]
● د. سامي الربيعة ٥٧٥٢٢٢٢
● د. مبارك العجمي ٥٧٣٩٩٩٩
● د. عبدالله المنصور ٥٦٢٢٤٤٤
● د. معصومة حبيب ٥٣٢١١٧١
● د. هيام ابو العزم ٥٧٣٩٢٧٧
● د. محسن ابل ٥٧٥٧٧٠٠
● د. عبدالله البغلي ٥٣٤٩٠٧٧
● د. عدنان الوايل ٥٧٣٢٢٢٣

طب نفسي
● د. عصام الانصاري ٢٦٣٥٠٤٧

اخصائيون نفسيون
● د. ابراهيم العلي ٢٤٣٩٩٩٥
● د. مروان المطوع ٢٦٦١٣٠٠
● د. جاسم الشكنابي ٢٦٦٠٤٠٠
● د. كاظم ابل ٥٧٣٧٧٧٣
● د. حسين محمد طاهر ٥٧٥٥٢٠٧
● المركز الكويتي ٢٦٥٠٠٥٠
● د. عدنان الشطي ٢٦٦٦٥٠٠
● د. ابراهيم العلي ٢٤٣٩٩٩٥
● مكتب الطاف العيسى ٥٧١٥٤١١
● مركز الراشد ٢٦٦٦٢٠٦
● النفسية الاجتماعية ٢٦٥١١٥١
● د. جاسم حاجية (اطفال) ٥٧١٥٤١٠

طب طبيعي وروماتيزم
● د. عادل المرهي ٥٣٣٠٠٦١
● د. طارق ابو اسماعيل ٥٧١١٠٣٣
● د. ناتاليا ونشكوفا ٥٧٣٩٢٧٧
● د. ضياء شهاب ٥٧٢٢٢٩١

السمعة والنطق
● د. حميد الطالب ٢٦٥٣٣٨١

العنزي شارك مع بايرن ميونخ

ميلانو الايطالي بطلا للماسترز

● مالديني يتسلم الكأس وبجواره جورج ويه (ا ف ب)

باريس - ا ف ب - احرز ميلانو الايطالي كاس اوبل ماسترز الودية في كرة القدم بفارق الاهداف عن بايرن ميونخ الالماني وباريس سان جيرمان الفرنسي بفوزه على الاول ٢/صفر سجلهما الليبيري جورج ويه (٢٠) والاوكراني اندريه تشفتشنكو (٣١ من ركلة جزاء)، وخسارته امام الثاني ٢/١.

سجل للفائز رودريغيز (٣٣) وروبير (٤٥)، وللخاسر ماوريتسيو غانز (٣).

وفي مباراة ثالثة فاز بايرن ميونخ على سان جيرمان ١/٢، سجل للفائز البوسني صلاح حميديتش (١٢ من ركلة جزاء) والسويدي اندرسون (١٩)، وللخاسر برونو رودريغيز (٢١).

وشارك في صفوف بايرن ميونخ المهاجم القطري محمد سالم العنزي الذي يخوض تجربة مع الفريق البافاري وابلى بلاء حسنا.

يذكر ان جميع المباريات اقيمت من شوط واحد.

لوكوموتيف ينفي بيع لاعبيه

موسكو - رويترز - نفى يوري سيومين المدير الفني لنادي لوكوموتيف موسكو الشائعات التي تناقلتها وسائل الاعلام الروسية بان النادي الذي يلعب في الدوري الممتاز ينوي بيع افضل لاعبيه. وقال سيومين لرويترز امس ان تشكيل فريقنا مع قرب بدء الموسم الاوروبي بالطبع ليس هناك شيء مضمونا في هذه الايام لكن على حد علمي فان احدا من افضل لاعبينا ليس مطروحا للبيع.

ويبدأ لوكوموتيف الذي وصل إلى الدور قبل النهائي لكأس الكؤوس الاوروبية لابطال الكؤوس في الموسمين السابقين منافساته الاوروبية في الاسبوع المقبل في تصفيات كأس الاتحاد الاوروبي لكرة القدم.

وذكرت التقارير الصحفية الروسية ان لوكوموتيف وهو في حاجة ماسة حاليا الى المال حاول بيع عدد من كبار لاعبيه الى عدد من الاندية الاوروبية.

واشارت الى حارس المرمى رسلان نيغماتولين ولاعب خط الوسط اليكسي سمرتين والمهاجم الجورجي زازا غاناشيا باعتبار انهم المرجح ان يتركوا الفريق.

ويحتل لوكوموتيف الذي يحتل حاليا المركز الثاني في الدوري الممتاز بفارق ١٣ نقطة عن سبارتاك موسكو المدافع عن لقبه [illegible] نادي روما الايطالي مقابل اربعة ملايين دولار.

وقال سيومين «لدينا اتفاق شفهي مع لاسيو على بقاء نيغماتولين معنا حتى نهاية هذا العام على الاقل وينطبق الامر نفسه على اللاعبين الآخرين».

نجل القذافي يقود ليبيا للفوز على السعودية

الطائف - ا ف ب - قاد نجل الرئيس الليبي رئيس اتحاد كرة القدم الساعدي معمر القذافي منتخب بلاده إلى الفوز على المنتخب الاولمبي السعودي ٢/صفر بتسجيله الهدف الاول في الدقيقة ٥٤ من ركلة جزاء في المباراة الودية التي اقيمت على استاد مدينة الملك فهد الرياضية في الطائف امس الاول.

واضاف احمد المصلي الهدف الثاني في الدقيقة ٧٤.

وسيلتقي المنتخبان اليوم في مباراة ودية ثانية، وذلك في اطار استعداداتهما إلى الدورة العربية التاسعة في الاردن من ١١ إلى ٣١ اغسطس الحالي.

تجربة لشوماخر السبت المقبل

برلين - ا ف ب - اعلن ويلي فيبر مدير اعمال السائق الالماني ميكايل شوماخر بطل العالم مرتين في سباقات سيارات فورمولا واحد ان الاخير ينوي القيام بتجربة على حلبة فيورانو الخاصة بشركة فيراري.

وقال فيبر في تصريح لوكالة «سيد» الالمانية اذا لم يمانع الاطباء بذلك ستجري تجربة السبت المقبل موضحا ان شوماخر سيخضع لفحص طبي الجمعة المقبل.

وعن امكان خوض شوماخر سباق جائزة المجر الكبرى قال: «في بادئ الامر علينا ان ينجح في القيادة من دون مشاكل واذا تكللت التجربة بالنجاح فاننا عندئذ سنفكر بسباق المجر».

وكان شوماخر تعرض لحادث مروع خلال سباق جائزة بريطانيا الكبرى على حلبة سيلفرستون في ١١ يوليو الماضي وتعرض لكسر في ساقه.

هودجسون مدربا لغراسهوبرز السويسري

زيورخ - ا ف ب - عين البريطاني روي هودجسون مدربا لغراسهوبرز السويسري خلفا لزوجيه هيجي بعد خسارة الفريق امام ايفردون صفر/٢ في المرحلة السادسة من بطولة سويسرا الاحد الماضي.

وسبق لهودجسون ان عمل في سويسرا حيث اشرف على تدريب المنتخب الوطني وقاده إلى نهائيات مونديال الولايات المتحدة عام ١٩٩٤ وإلى كاس الامم الاوروبية عام ١٩٩٦ في انكلترا.

ثم تولى هودجسون تدريب انتر ميلان الايطالي ثم بلاكبورن الانكليزي قبل ان يقال من منصبه منتصف الموسم الماضي.

باناثينايكوس يفاوض دجوركاييف

روما - ا ف ب - ذكرت صحيفة «كوريري ديللو سبورت» الايطالية في عددها الصادر امس ان لاعب وسط انترناسيونالي يوري دجوركاييف في طريقه إلى الانضمام إلى نادي باناثينايكوس اليوناني مشيرة إلى ان شقيق اللاعب موجود حاليا في اثينا لوضع اللمسات الاخيرة على عقد لمدة عامين.

وكان دجوركاييف (٣١ عاما) اعلن رغبته في ترك النادي الذي انضم إليه موسم ٩٦-٩٧ قادما من باريس سان جرمان بسبب الصعوبة التي يواجهها في فرض نفسه اساسيا.

اعلان اسم المضيف لامم اوروبا في اكتوبر

جنيف - رويترز - قال الاتحاد الاوروبي لكرة القدم امس الاول انه سيعلن بمدينة اخن الالمانية في ١٢ اكتوبر الدولة المضيفة لكاس اوروبا عام ٢٠٠٤.

وقد طلبت البرتغال واسبانيا تنظيم البطولة كما تقدمت النمسا والمجر بطلب للاشتراك في استضافتها.

دورات التنس العالمية

سوغيياما تقصي بيرس من دورة سان دييغو

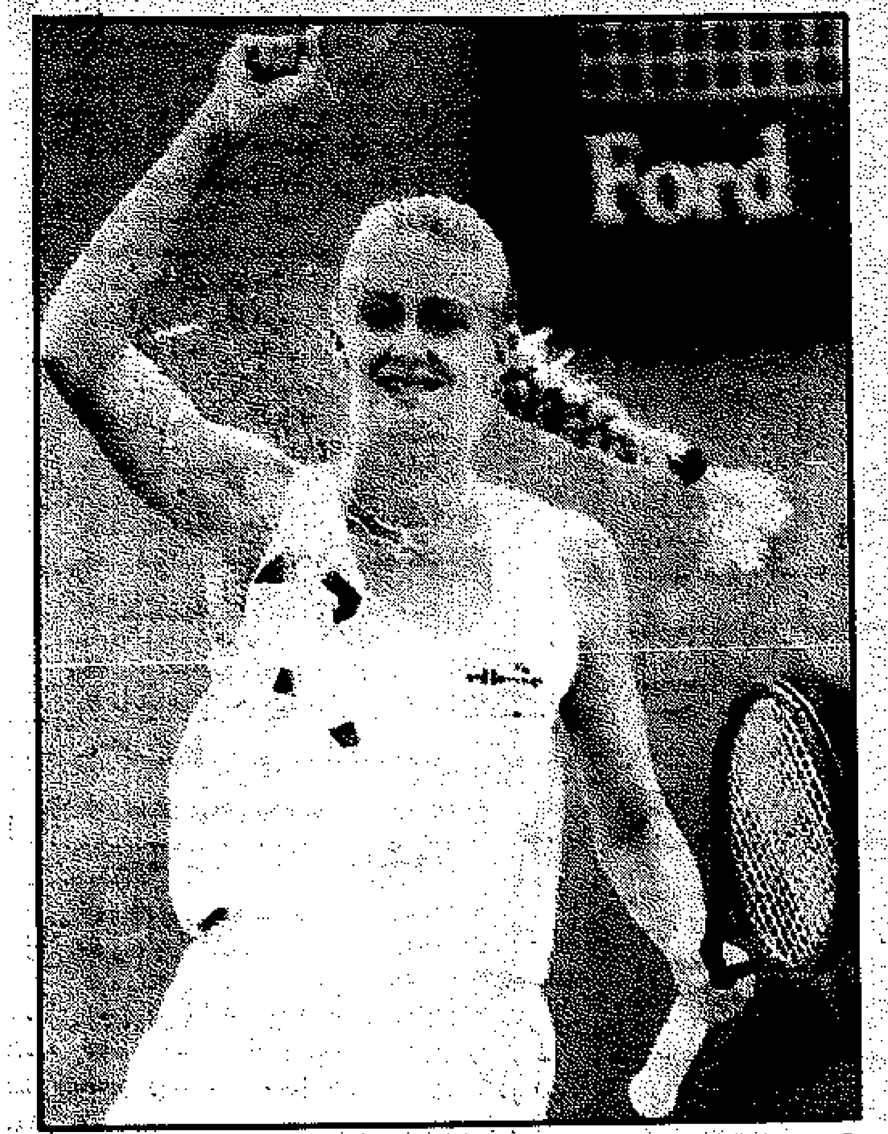

● ماري بيرس

عواصم - ا ف ب - بلغت اليابانية اي سوغيياما المرحلة الثانية من دورة سان دييغو الاميركية الدولية للتنس بفوزها على الفرنسية ماري بيرس المصنفة خامسة ٣/٦ و٤/٦ و١/٦.

وفازت الاميركية تشاندا روبين على الفرنسية جولي هالار ٦/٧ (٣/٧) و٢/٦.

والرومانية ايرينا سبيرليا على النمساوية سيلفيا بليشكه ٢/٦ و١/٦، والاميركية ايمي فرايزر على السويرية باتي شنايدر ٤/٦ و٦/٧ (٤/٧) والنمساوية بربارا شيت على الاسبانية كونشيتا مارتينيز ٤/٦ و٣/٦.

وفي امستردام بهولندا خرج السلوفاكي دومينيك هرباتي المصنف اول من المرحلة الاولى من الدورة الدولية البالغة جوائزها ٤٧٥ الف دولار بخسارته امام الفرنسي ارنو دي باسكوال ٦/٢ و٦/٣ امس الاول.

وبلغ الارجنتيني ماريانو زاباليتا والبرازيلي فرناندو ميليغيني والاكوادوري نيكولاس لابنتي المصنفون ثانيا وثالثا ورابعا على التوالي المرحلة الثانية بعد فوز الاول على الهولندي رايمون سلويتر ٦/٣ و٤/٦ و٦/٧ (١/٧)، والثاني على الاسباني البرتو بيراساتيغي ٣/٦ و٦/٧ (١/٧)، والثالث على الارجنتيني مارتن رودريغيز ٣/٦ و٢/٦.

وفاز الارجنتيني غاستون غاوديو على الارميني سركيس سركيسيان ٦/٤ و٢/٦ و٢/٦، والسويدي ماغنوس غوستافسون على التشيكي بوهدان اوليراخ ٦/٢ و٥/٧ و١/٦، والروماني اندري بافل على السويدي اندرياس فينسيغيرا ١/٦ و٦/٧ (٥/٧)، والنرويجي كريستيان رود على الهولندي بيتر فيسيلز ٣/٦ و٥/٧ و٥/٧.

صعد الاميركيان جيم كورييه ومايكل تشانغ الى الدور الثاني ببطولة كندا المفتوحة وخرج السويديان توماس اينكفيست ويوناس بيوركمان من اول ايام البطولة البالغ مجموع جوائزها ٢,٤٥ مليون دولار.

وفاز كورييه المصنف الاول على العالم سابقا على الالماني راينر شوتلر ٦/٧ و٢/٦ بينما فاز تشانغ المصنف رقم ٦٤ على العالم على السلوفاكي يان كروسلاك ٥/٧ و٥/٧ و١/٦.

لكن اينكفيست المصنف العاشر على العالم خرج من الدور الاول بعد هزيمته امام الفرنسي ارنود كليمنت ٢/٦ و٢/٦ و٥/٧ وتغلب التشيكي يري نوفاك على بيوركمان المصنف رقم ١٦ على العالم ٢/٦ و٢/٦.

وخرج الاميركي كريس وودروف الذي كان مفاجأة هذه البطولة عندما فاز بها قبل عامين بعد هزيمته امام الزيمبابوي كيفين اوليت ٤/٦ و١/٦ و٣/٦.

ويلتقي تشانغ في المباراة التالية مع الفرنسي سيباستيان غروسغين الذي فاز على لاعب الباهاماس مارك نوليس ٢/٦ و١/٦ و٢/٦.

وفي بقية مباريات الدور نفسه فاز الاميركي فينس سبادي على الكندي فريديريك نيماير ٦/٧ و٤/٦.

وفاز الاميركي ريتشي رينيبرغ على الاسترالي تود وودبريدج ٤/٦ و٤/٦ و٥/٧، وتغلب الفرنسي فابريس سانتورو على الالماني بيرند كارباخر ٢/٦ و٥/٧، وتغلب لاعب باراغواي رامون ديلغادو على الكندي فيليب غوبينكو ١/٦ و٢/٦. وفاز الايطالي لورانس تيلمان على الالماني يان بوروزفسكي ٤/٦ و٣/٦، وفاز الكندي سيباستين لارو على الاميركي مجوستين غيملستوب ٦/٧ و١/٦.

وتغلب الكندي دانييل نيستور على الاسباني البرتو مارتن ٣/٦ و٤/٦.

لا تعديل على صدارة المحترفات

وفي ميامي (الولايات المتحدة) حافظت الاميركية ليندساي دافنبورت بطلة دورة ستانفورد الاميركية على المركز الاول في التصنيف العالمي للاعبات التنس المحترفات للاسبوع الخامس على التوالي، ولم يطرأ اي تعديل على ترتيب اللاعبات العشر الاوليات، وفيما يلي ترتيب اللاعبات العشر الاوليات.

الاميركية ليندساي دافنبورت (٥٥٨٢ نقطة)، السويسرية مارتينا هينغيز (٥٢٩٣)، الالمانية شتيفي غراف (٤٣٦٥)، الاميركية فينوس وليامز (٣٤٩٢)، الاميركية مونيكا سيليش (٣٣٠٣)، الفرنسية ماري بيرس (٢٦٣٩)، التشيكية يانا نوفوتنا (٢١٨٨)، الاسبانية ارانتشا سانشيز (٢١٢٨)، الجنوب افريقية اماندا كوتزر (٢٠٣٤)، الفرنسية ناتالي توزيا (١٩٣٩).

بعد اعتراض استراليا

الاتحاد الدولي للسباحة يدرس امكانية تغطية الجسم بالكامل

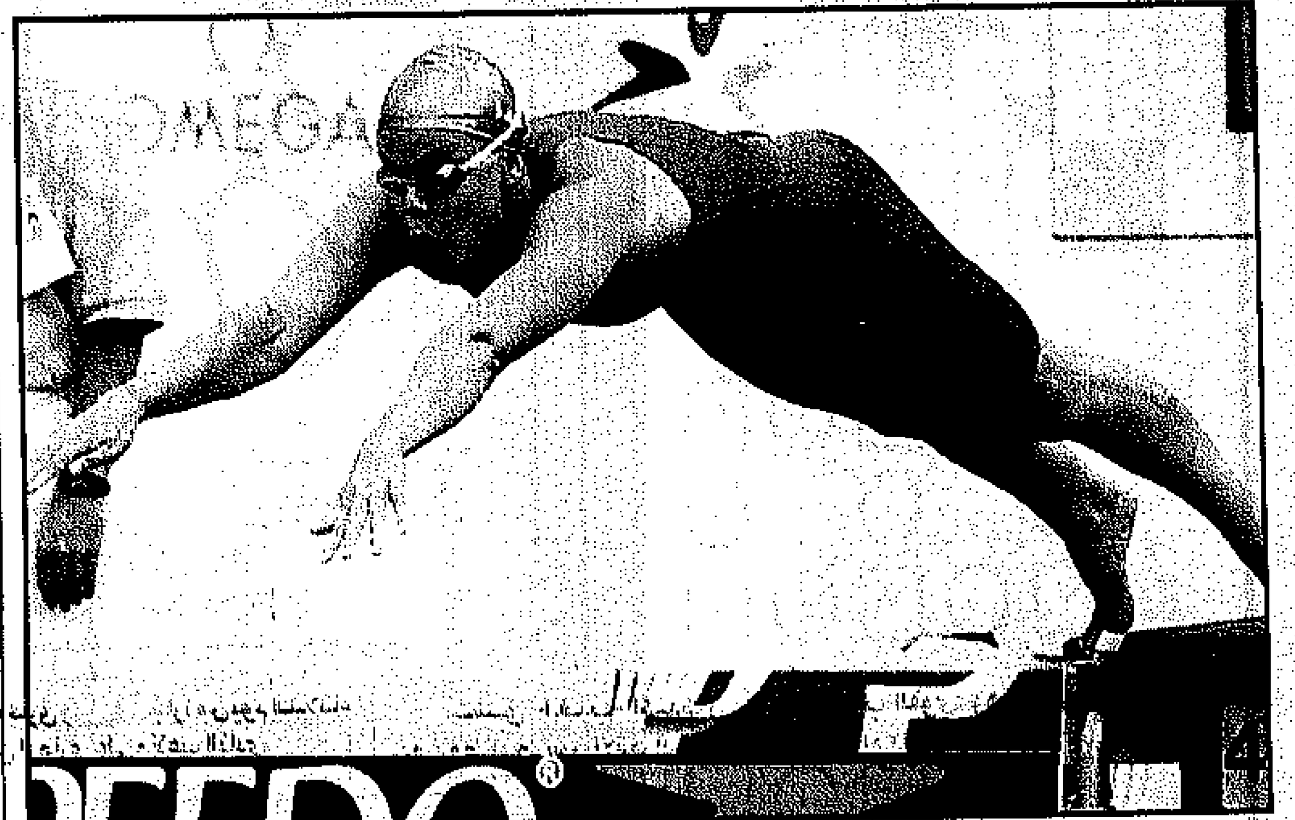

● كامرلينغ السويدية وهي ترتدي زي السباحة الجديد (ا ف ب)

لوزان - سويسرا، رويترز - قال الاتحاد الدولي للسباحة للهواة امس انه سيتخذ قرارا بشأن ما اذا كان سيسمح بارتداء البسة سباحة تغطي الجسم كله في منافساته.

ولفت لباس السباحة الذي يغطي الجسم كله ما عدا الراس واليدين والقدمين طريقه لاول مرة في بطولة اوروبا في اسطنبول في الاسبوع الماضي عندما فاز السباح البريطاني بول بالمر في منافسات ٤٠٠ متر حرة مرتديا لباسا يغطي الجسم كله من صنع اديداس.

وارتدى بطل العالم مايكل كليم لباسا من صنع سبيدو في استراليا في مطلع الاسبوع.

وقال كبير مدربي سباحي استراليا دون تالبوت في ملبورن امس الاول انه سيطلب الى الاتحاد الدولي اتخاذ قرار بشأن مدى قانونية ارتداء لباس سباحة يغطي الجسم كله.

وقال الاتحاد الدولي في بيان امس «سيدرس الاتحاد الدولي للسباحة للهواة ما اذا كان سيسمح بارتداء البسة سباحة تغطي الجسم كله في منافساته» ولم يقل متى سيتخذ القرار.

وتقول الشركات المنتجة ان البسة السباحة التي تغطي الجسم كله حصلت على موافقة الاتحاد الدولي لكن تالبوت قال انه يريد ان يتخذ قرارا بشأن ما اذا كان النسيج المستخدم في صنع اللباس يساعد على الطفو.

وقالت اديداس عندما طرحت اللباس قبل عام في بريطانيا انها اجرت ابحاثا تثبت انه لا يساعد على الطفو.

ولم يرتد بالمر اللباس بعد منافسات ٤٠٠ متر حرة في اسطنبول لان سبيدو التي ترعى الفريق البريطاني هددت باتخاذ اجراءات قانونية.

وقال تالبوت عن لباس سبيدو الذي ارتداه كليم «اذا كان الاتحاد الدولي صرح به فقد بقي سرا ولست ضده لكن كل ما اريده هو ان يستطيع الجميع الحصول عليه اذا ارادوا، اذ يجب ان يكون لكل شخص الحق في الاختيار».

اندونيسيا تهزم ماليزيا ٦/صفر بتصفيات العاب شرق آسيا

جاكرتا - ا ش ا - فازت اندونيسيا على ماليزيا ٦/صفر في مباراة التاهيل لنهائيات دورة الالعاب العشرين لجنوب شرق آسيا التي اقيمت بين منتخبي البلدين امس الاول في استاد بيغاوان عاصمة بروناي دار السلام.

وبفضل هذا الفوز الكبير يشق المنتخب الوطني الاندونيسي لكرة القدم طريقه إلى الدور قبل النهائي للبطولة.

احرز اثنان من مهاجمي المنتخب الاندونيسي اربعة اهداف من الستة.

وهذا هو الفوز الثاني لاندونيسيا على ماليزيا في كرة القدم حيث سبق للمنتخب الاندونيسي الفوز على ماليزيا ٤/صفر قبل عامين وان كانت هذه هي الهزيمة الثانية للمنتخب الماليزي في نفس البطولة بعد فوز منتخب سنغافورة ١/٢ على الفريق قبل يومين.

وقد اهدر مهاجمو المنتخب الماليزي العديد من الفرص للتهديف في المباراة بينما قام الفريق الاندونيسي بتسجيل اول اهدافه الستة في الدقيقة السادسة من الشوط الاول بضربة حرة لم يتمكن حارس مرمى الفريق الماليزي من صدها واختتم المنتخب الاندونيسي اهدافه الستة بتسجيل الهدف الخامس في الدقيقة ٥١ ثم السادس في الدقيقة ٥٨ لتتصدر اندونيسيا مجموعتها (ب) التي تضم سنغافورة وبروناي وكمبوديا وماليزيا.

وفد الجزائر للبطولة العربية

الجزائر - ا ش ا - يشارك اكثر من مائة رياضي جزائري من بينهم ٥٦ فتاة في دورة الالعاب العربية التي ستقام بالعاصمة الاردنية عمان خلال الفترة من ١٥ إلى ٣١ اغسطس الحالي.

وصرح مصدر مسؤول باللجنة الاولمبية الجزائرية بان قائمة اللاعبين تضم ١٣ لاعبا في العاب القوى و١٠ في الملاكمة و١٤ في كرة اليد و٢٤ في الكرة الطائرة و٦ في المصارعة اليابانية و٢ في الرياضة الشراعية و٦ في التنس و٤ في المصارعة و٣ في تنس الطاولة و١٢ في الجودو و٣ في رفع الاثقال و٤ في الشطرنج ولاعب واحد في كمال الاجسام.

وقال انه من المنتظر مغادرة هذه الافواج على دفعات ايام ١١ و١٢ و١٨ اغسطس الحالي حسب ترتيب المنافسات.

واشار إلى ان القائمة تشمل ايضا ٣١ من المدربين و١٥ رئيسا للوفود وعشرة اطباء و[illegible] اداريين.

بعثة الامارات العسكري تشارك في المغرب

[illegible]

تهدف الى احراز ٢١٧ ميدالية

مصر تأمل بالدفاع عن لقب البطولة العربية

■ المشاركة في ثلاث ألعاب جماعية وخمس عشرة فردية

القاهرة - ا ف ب - ما بين مصر ودورة الالعاب العربية اكثر من المشاركة والتاريخ لانه يسجل لها انها صاحبة فكرة الدورة، وكانت اول دولة تحتضن باكورة الدورات في الاسكندرية، وبالتحديد من ٢٦ يوليو الى ١١ اغسطس عام ١٩٥٣، بمشاركة ثماني دول عربية تنافست في ١٠ لعبات وتوجت مصر بطلة للدورة الاولى.

وكررت مصر ضيافتها للدورة عام ١٩٦٥، في القاهرة وشاركت فيها ١٤ دولة في ١٤ لعبة وفازت مصر بالدورة للمرة الثانية، لكنها غابت عن دورتي سوريا عام ١٩٧٦ بسبب خروجها من حرب اكتوبر عام ١٩٧٣ وتوقف النشاط الرياضي فترة [illegible]، والمغرب عام ١٩٨٥ لتجميد عضويتها في الجامعة العربية.

وعادت مصر للمشاركة في الدورة السابعة في اللاذقية عام ١٩٩٢ وحلت ثانية قبل ان تستعيد المركز الاول في الدورة الاخيرة في بيروت عام ١٩٩٧.

[illegible]

وتشارك مصر في ٣ العاب جماعية هي كرة اليد وكرة السلة والكرة الطائرة، في حين تغيب كرة القدم كما حدث في الدورة الاخيرة و١٥ لعبة فردية هي العاب القوى والسباحة والملاكمة والرماية والفروسية والتنس وكرة الطاولة والدراجات والتايكواندو وكمال الاجسام والمصارعة ورفع الاثقال والسلاح والشطرنج والكيك بوكسينغ والاخيرة تقام للمرة الاولى في الدورات العربية.

وتعول مصر كثيرا على السباحة علما بانها احرزت ١٩ ذهبية من اصل ٣٣ في الدورة الاخيرة وحرصت مصر على الاعتراض على قرار اللجنة المنظمة الذي يقضي بعدم السماح لاي دولة بان تتمثل باكثر من سباح واحد في كل سباق.

وارسلت مصر مذكرة احتجاج الى الاتحاد العربي للسباحة والى الاتحاد الدولي لان هذا القرار يعني حرمان مصر من ٢٨ ميدالية.

[illegible]

بينهم ١٠ لاعبات هدفهم احراز ١٦ ذهبية ويقود المنتخب شريف كريم لاعب نادي الشمس وبطل العالم للناشئين.

اما العاب القوى فيمثلها ١٩ لاعبا و١٣ لاعبة ابرزهم حاتم مرسال الذي يعيش افضل ايامه ويبدو في كامل لياقته البدنية، علما بانه حطم الرقم القياسي العربي والافريقي اخيرا في الوثب الطويل مسجلا ٨,٣١ امتار في لقاء اوسلو في الاول من يوليو الماضي.

وتعتبر العاب القوى نقطة الضعف في المنتخب المصري وهي كلفته مركز الصدارة في دورة الالعاب الافريقية الاخيرة في زيمبابوي عام ١٩٩٥، لمصلحة جنوب افريقيا.

وتبدو مصر مرشحة لاحراز اللقب في مسابقة كمال الاجسام وهي تشارك بخمسة لاعبين علما بانها احتلت مراكز متقدمة عالميا.

[illegible]

لاعبات هدفهم الفوز بستة ميداليات ذهبية للفرق و١٠ ميداليات متنوعة للفردي.

ويأمل الرباعون المصريون في حصد ٢٣ ميدالية منها ١٤ ذهبية و٤ فضيات و٥ برونزيات، كما انهم مرشحون لاحراز ذهبيات البريدج والكيك بوكسينغ وهما بطولتان مستحدثتان في الدورات العربية.

وصرح رئيس اللجنة الاولمبية المصرية اللواء منير ثابت بان المشاركة المصرية هدفها «الفوز بصدارة الدورة التي تحمل مصر لقبها وستدافع عنه بقوة».

واضاف تم اختيار افضل العناصر لتمثيل مصر نظرا لاهمية الدورات العربية بالنسبة الينا.

واوضح طالبت الاتحادات الرياضية بالتمثيل المشرف ورفع اسم مصر عاليا والفوز باكبر عدد من الميداليات والوفاء بكل ما تعهد به كل اتحاد وفق خطة اعداد الدورة.

[illegible]

● رانيا علواني

اخبار من البطولة العربية

● وصل إلى عمان امس الامين العام المساعد للاتحاد العربي وليد الكردي لتمثيل اتحاده في حفل قرعة منافسات كرة القدم للدورة العربية التاسعة التي ستسحب غدا الخميس.

● اعتذر القطري محمد بن همام الرئيس السابق للجنة الفنية في الاتحاد الدولي لكرة القدم (فيفا) عن تلبية دعوة تلقاها لحضور جانب من فعاليات الدورة العربية واعدا بزيارة الاردن بعد الدورة.

● يرأس الشيخ عيسى بن راشد آل خليفة رئيس المؤسسة العامة لرعاية الشباب والرياضة في البحرين رئيس اللجنة الاولمبية وفد بلاده إلى الدورة العربية حيث سيصل إلى عمان في ١٢ الحالي. وانضمت البحرين إلى الدول التي ارسلت استمارات مشاركتها في الدورة حيث ستخوض منافسات ٩ العاب هي العاب القوى وكرة القدم والكرة الطائرة والتايكواندو والكراتيه والشطرنج وكمال الاجسام والالواح الشراعية والريشة الطائرة.

● نقلت صحيفة الاردني ان اتحاد رفع الاثقال الاردني حول إلى اللجنة المنظمة الخطاب الرسمي الذي تلقاه من نظيره الباكستاني ويعترض فيها على مشاركة ثلاثة من رباعيه ضمن منتخب قطر.

[illegible]

بمشاركة ثمانية فرق سعودية وعربية

الأهلي يلتقي منتخب عسير بافتتاح دورة الصداقة اليوم

● بشار عبد الله

● فريق السالمية لكرة القدم

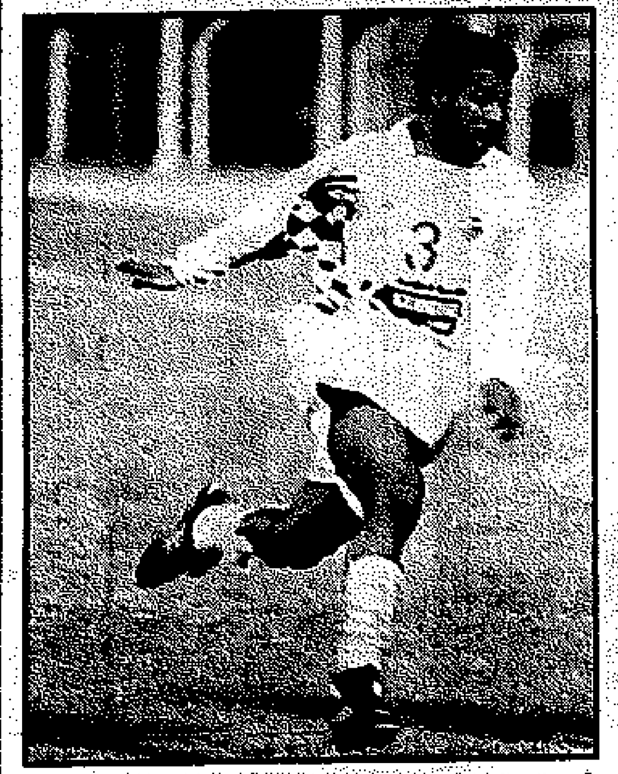
● خالد الجار الله

السالمية يبدأ مشواره غدا أمام الشباب السعودي

الرياض - القبس:

تنطلق اليوم دورة الصداقة الدولية الثالثة لكرة القدم التي ينظمها النادي الاهلي السعودي للعام الثالث على التوالي على كأس رئيسه الفخري الحالي الامير عبدالله الفيصل بمشاركة ٨ فرق سعودية وعربية.

ووزعت الفرق المشاركة على مجموعتين تضم الاولى الاهلي السعودي ومنتخب منطقة عسير والرفاع الغربي البحريني والصفاقسي التونسي فيما تضم الثانية فرق النصر والشباب السعوديين والسالمية الكويتي ومنتخب البحرين الاولمبي الذي حل بديلا للوداد البيضاوي المغربي والذي اعتذر في اخر لحظة.

وتقام الدورة في مدينة ابها الواقعة في منطقة عسير (جنوب السعودية) في اطار الموسم السياحي الصيفي في المنطقة التي تتمتع بجغرافيا ومناخ متميز يستقطب سياحا من المدن السعودية الاخرى ودول الخليج مما يعطي الدورة زخما جماهيريا علاوة على النقل المباشر لمباريات الدورة عبر التلفزيون السعودي وراديو وتلفزيون العرب ART.

بداية سعودية

وستكون ركلة بداية الدورة سعودية بلقاء الاهلي ومنتخب عسير حيث يسعى الاهلي الى تحقيق انطلاقة جيدة نحو المنافسة على اللقب بعدما خرج مبكرا من الدورة الماضية خصوصا انه سيشارك بتشكيل يضم عددا من عناصره الاساسية امثال خالد مسعد وحمزة صالح وعبدالرحمن ابو سفيان كما سيختبر اللاعب الكويتي خالد الجارالله والكولومبي جيرالد في الدورة قبل التعاقد معهما رسميا علما بان المدرب السعودي امين دابو سيقوده للموسم الثاني على التوالي. اما منتخب عسير فهو يضم عددا من لاعبي الاندية السعودية الاخرى وغالبيتها من الدرجتين الثانية والثالثة وتجمعوا منذ شهر في ابها تحت اشراف مدرب سعودي.

منافسة مفتوحة

وتشير التوقعات الى تنافس اكثر من فريق وابرزهم منتخب البحرين الاولمبي الذي يستعد منذ فترة وتأهل مؤخرا الى الدور الثاني بتصفيات اسيا الاولمبية ٢٠٠٠، والسالمية الكويتي الذي يشارك بمجموعة من عناصره الاساسية بقيادة الثنائي الدولي بشار عبدالله وجاسم الهويدي والصفاقسي التونسي الذي يعتبر من ابرز الفرق التونسية وحامل كأس الكؤوس الافريقية الاخيرة فيما يتوقع ان يكون الاهلي ابرز الفرق السعودية المشاركة نظرا لمشاركة النصر والشباب برديفيهما.

البرازيل والهلال

انطلقت دورة الصداقة الدولية الودية عام ١٩٩٧ بمشاركة ٤ فرق هي منتخب شباب البرازيل والاهلي جدة ومنتخب عسير والريح السوداني واحرز منتخب البرازيل اللقب بفوزه على الاهلي في النهائي بركلات الترجيح.

وارتفع العدد في الدورة الثانية عام ١٩٩٨ الى ٨ فرق وهي الاهلي والهلال والرياض وعسير (السعودية) والاهلي المصري والقادسية الكويتي والترجي التونسي والهلال السوداني وفاز الهلال السعودي باللقب على حساب الاهلي المصري بالهدف الذهبي.

لا .. للاقالة

وعلى عكس ما كان متوقعا في البطولات السابقة، فان المؤشرات تؤكد استمرار ماتشاله في منصبه خصوصا بعدما حصل على الثقة والضوء الاخضر لخطة عمله حتى عام ٢٠٠٠ من المسؤولين بالاتحاد السعودي لكرة القدم بقيادة الامير فيصل بن فهد رئيس الاتحاد ونائبه الامير سلطان بن فهد اللذين حرصا على تهيئة افضل السبل وحرية العمل لماتشالة منذ البداية وتحديدا من نقطة اعلان التشكيلة الجديدة.

معسكران للافروآسيوية

ومن المقرر ان يعود المنتخب السعودي الى الرياض غدا الخميس وسيخضع الى راحة اجبارية قبل ان يعاود تجمعه خلال الشهر الجاري الى معسكر لمدة اسبوع في مدينة ابها (جنوب) التي سبق ان عسكر فيها قبل كأس القارات نظرا لاعتدال مناخها وتشابه تضاريسها مع جنوب افريقيا المرتفعة عن سطح البحر حيث سيلعب المنتخب مباراة ودية واحدة يتوقع ان تكون مع احد الفرق المشاركة في دورة الصداقة التي تصادف اقامتها معسكر المنتخب، ويتوجه المنتخب السعودي في الاول من سبتمبر الى زيمبابوي لاقامة معسكر يلعب خلاله مباراة واحدة قبل توجهه مباشرة الى جوهانسبرغ لخوض مباراة الذهاب امام جنوب افريقيا في الكاس الافروآسيوية.

جدول مباريات الدورة

التاريخ	الفريقان	المجموعة	الوقت
الاربعاء ٨/٤	الاهلي السعودي × منتخب عسير	ا	٤,٠٠
	الرفاع الغربي × الصفاقسي التونسي	ا	٧,٠٠
الخميس ٨/٥	الشباب السعودي × السالمية	ب	٤,٣٠
	النصر السعودي × منتخب البحرين الاولمبي	ب	٧,٠٠
الجمعة ٨/٦	منتخب عسير × الرفاع الغربي	ا	٤,٣٠
	الاهلي السعودي × الصفاقسي التونسي	ا	٧,٣٠
السبت ٨/٧	السالمية × النصر السعودي	ب	٤,٣٠
	الشباب السعودي × منتخب البحرين الاولمبي	ب	٧,٣٠
الاحد ٨/٨	الصفاقسي التونسي × منتخب عسير	ا	٤,٣٠
	الشباب السعودي × منتخب البحرين الاولمبي	ا	٧,٣٠
الاثنين ٨/٩	منتخب البحرين الاولمبي × السالمية	ب	٤,٣٠
	النصر السعودي × الشباب السعودي	ب	٧,٣٠
الاربعاء ٨/١١	اول الاولى × ثاني الثانية	-	٤,٣٠
	اول الثانية × ثاني الاولى	-	٧,٣٠
الجمعة ٨/١٣	المباراة النهائية	-	٧,٣٠

يفتح ملف المرشح الثاني

القادسية يغلق ملف التعاقد مع اليوغسلافي دافيدوفيتش

اكد مصدر في الجهاز الفني لكرة القدم بنادي القادسية اغلاق ملف التعاقد مع اليوغسلافي (دافيدوفيتش) لقيادة الفريق الاول الموسم الجديد بعد فشل المفاوضات التي قطعها النادي مع المدرب المذكور.

وكان النادي قد اجرى مفاوضات مع المدرب دافيدوفيتش الذي قاد فريق باريزتان بلغراد اليوغسلافي واحد اعضاء طاقم التدريب في اتحاد الكرة اليوغسلافي سابقا وهو يقود احد فرق الدرجة الثانية حاليا وكان مرشحا قويا لقيادة الاصفر قبل اطلاعه على شروط العقد.

النزال يعتذر عن رئاسة الوفد لبنغلادش

اعتذر رشيد النزال عضو مجلس ادارة اتحاد كرة القدم عن رئاسة وفد منتخب الشباب الذي سيشارك في دورة بنغلادش التي ستقام خلال الفترة من ٢٥ اغسطس الجاري حتى ٥ سبتمبر المقبل. وفي تصريح قصير له قال النزال عن سبب الاعتذار الذي تقدم به لمجلس ادارة الاتحاد بان اسبابا خاصة جعلته يعتذر عنها، ومضيفا «انها التي اولاها له الاتحاد باسناد مهمة الرئاسة له.

اختيار الحوطي والعصفور بلجنة شؤون اللاعبين

● سعد الحوطي

● صالح العصفور

اختارت لجنة شؤون اللاعبين باتحاد كرة القدم سعد الحوطي وصالح العصفور ليكونا ضمن اللجنة التي يترأسها سعود مشلش العجمي وتضم هايف حسين المطيري مقررا وسعد الهملان عضوا، ويتضمن عمل اللجنة مناقشة جميع الامور الخاصة التي تتعلق باللاعبين سواء كانت اعتزالات او تكريما او المشاكل الادارية التي تحدث ما بين اللاعبين وانديتهم.

الجودو يطالب بجمعية عمومية بالكويت

اجتمع الشيخ خليفة العبدالله رئيس الاتحاد الكويتي للجودو والتايكوندو مع خالد الحمد، رئيس الهيئة العامة للشباب والرياضة بشأن امكانية عقد جمعية عمومية للاتحاد العربي للتايكوندو بالكويت نظرا لما سيقدم عليه الاتحاد العربي للتايكوندو باشراك العراق بالاجتماع المزمع عقده بالاردن اغسطس المقبل على هامش الدورة العربية التاسعة والتي سبق ان اعترضت الكويت على مشاركة العراق فيها حيث انه ليس عضوا بالاتحاد العربي للتايكوندو.

هذا وقد حاول الشيخ خليفة من خلال عدة اتصالات بتوضيح الوضع القانوني لاشراك العراق وذلك مع رئيس الاتحاد المحامي محمد الخليلي (لبنان) ولكن دون جدوى في اقناعه بعدم الموافقة على مشاركة العراق او تأجيل الجمعية العمومية بالاردن.

هذا وقد صرح الشيخ خليفة الصباح بانه في حالة عقد الجمعية العمومية بالعراق وبطولة التايكوندو في عمان فان الاتحاد سيكون له مواقف حازمة تحفظ للكويت حقوقها وتضمن التقيد بالقوانين واللوائح في هذا الصدد وسيتم الاعلان عنها في حينها.

في معسكره بلندن

استراليا تعرض ملاقاة الأزرق الاولمبي

قاسم حمزة يدير لقاء السد القطري والوحدة الاماراتي

كتب حسين البلوشي:

عرض المتعهد المكلف بتنظيم المعسكر التدريبي للمنتخب الاولمبي في لندن اقامة مباراة تجريبية مع منتخب استراليا الاولمبي ضمن اطار استعدادات الازرق لتصفيات المرحلة الثانية من سدني ٢٠٠٠.

وكما اشارت «القبس» امس الاول تلقى اتحاد الكرة كتابا من الاتحاد العربي لكرة القدم بشأن اخطار ممثل نادي السالمية لحضور قرعة نهائيات بطولة الاندية العربية ابطال الدوري الخامسة عشرة التي ينظمها نادي الاهلي المصري خلال الفترة ما بين ٢٢ سبتمبر الى ٣ اكتوبر المقبلين والتي ستجرى في القاهرة ٢٤ اغسطس الحالي.

ومن جانب اخر فقد تلقى اتحاد الكرة ترشيحا رسميا من الاتحاد العربي بشأن تكليف الحكمين غانم السهلي وعلي مندني للمشاركة في تحكيم مباريات مجموعة البحر الاحمر لتصفيات بطولة الاندية العربية ابطال الدوري والتي تقام بالفترة ما بين ١٦ - ٢٠ اغسطس الحالي وتضم اندية الشباب السعودي والهلال السعودي والوحدة اليمني.

وكلف اتحاد الكرة الاسيوي طاقم تحكيم كويتيا مكونا من قاسم حمزة ومحمد خسروه وعبداللطيف الدواس ومحمود بوسكندر لادارة مباراة السد القطري والوحدة الاماراتي ضمن تصفيات بطولة الاندية الاسيوية، والتي ستقام في ابوظبي يوم ٣ سبتمبر المقبل.

● قاسم حمزة

التضامن ينظم دورة لناشئي الكرة

ينظم نادي التضامن دورة صيفية لكرة القدم للاعبين من مواليد ٨٧ فما فوق وذلك اعتبارا من يوم الثلاثاء الموافق ١٠ اغسطس الجاري على ملاعب النادي.

الجهراء يستقبل جدد الملاكمة

يبدأ نادي الجهراء في استقبال اللاعبين الجدد في لعبة الملاكمة اعتبارا من يوم امس للاعبين من مواليد ٨٥ و٨٦ و٨٧، ويتم التسجيل في صالة الملاكمة بالنادي لدى مشرف الفريق.

اسبانيول يستعير الارجنتيني كافاييرو

برشلونة - رويترز - قال نادي اسبانيول امس انه انتهى من اجراءات ضم حارس المرمى الارجنتيني بابلو كافاييرو على سبيل الاعارة.

ووقع كافاييرو (٢٥ عاما) عقدا ينضم بموجبه على سبيل الاعارة لمدة عام من نادي فيليز سارسفيلد الارجنتيني الى اسبانيول الذي له حق شرائه في يونيو المقبل اذا سارت الامور على ما يرام.

ويسد كافاييرو فجوة في اسبانيول نشأت عن ترك توني غيمينيز النادي لينضم الى اتليتيكو مدريد.

شعاع تشارك بخمس مسابقات بالالعاب العربية

دمشق - اف ب - اكدت رجاء دوغوظ امين سر الاتحاد السوري لالعاب القوى ان البطلة السورية العالمية غادة شعاع ستشارك في دورة الالعاب العربية التاسعة في اربع مسابقات هي دفع الجلة والرمح والوثب العالي والوثب الطويل وربما شاركت في مسابقة خامسة هي سباق ٢٠٠ متر.

وقالت دوغوظ لوكالة «فرانس برس» «غادة جاهزة تماما وستصل يوم السبت المقبل من المانيا لمتابعة استعداداتها مع باقي افراد بعثة العاب القوى، وهي قادرة على انتزاع معظم ذهب المسابقات التي ستشارك بها نظرا لتحضيراتها الجيدة في معسكرها التدريبي في المانيا باشراف مدربها الالماني اكس شابر الذي سيصل دمشق برفقتها الى جانب معالجها الطبي رومان غونتره.

وتوقعت دوغوظ ان تنال القوى السورية في دورة عمان بين ١٠ الى ١٤ ميدالية متنوعة، علما بان سوريا ستشارك بـ١٠ لاعبين و٦ لاعبات وفي معظم مسابقات العاب القوى.

٣ مباريات ودية لمنتخب اليد اللبناني

سيخوض منتخب لبنان لكرة اليد ثلاث مباريات ودية مع نظيره الاردني في عمان ايام ٧ و٨ و٩ اغسطس الحالي في ختام استعدادات المنتخبين للدورة العربية.

تلبية لرغبة نبيه بري

الاتحاد اللبناني يتراجع عن عقوبات النجمة والحكمة

بيروت - ا.ف.ب - قرر الاتحاد اللبناني لكرة القدم «بناء على رغبة رئيس مجلس النواب اللبناني نبيه بري في فتح صفحة جديدة من الاحتضان للاندية» العفو عن المخالفات التي ارتكبها النجمة والحكمة واسقاط عقوبات الايقاف المتخذة بحق لاعبيهما وادارييهما.

كذلك عفا عن جميع مخالفات الاندية والاداريين واللاعبين الواقعة خلال الموسم الماضي وحتى ٢١ يوليو الحالي، باستثناء تلك الناجمة عن مخالفات مرتكبة ضد الحكام.

ورفع توصية الى الجمعية العمومية للموافقة على استكمال العفو بشموله جميع اللاعبين الموقوفين نتيجة مخالفات ارتكبوها ضد الحكام خلال الموسم الماضي.

وشطب الحكام نبيه نادر وسالم سليمان وزياد بيراق واحمد خاطر وخالد الحاج شحادة وطلال صالح وحرمانهم من التحكيم مدى الحياة «لخروجهم عن سلطته وتمردهم».

وقرر عدم قبول الانتساب الى الاندية اللبنانية بصفة لاعب او مدرب لـ١٢ لاعبا اجنبيا من بينهم الترينيدادي نيفيد ناكيد والنيجيري محمد منساري «لاوسون» المرشحان للانتقال الى النجمة والحكمة على التوالي.

وشكل لجنة قانونية رياضية للتعاون معه في اعادة صياغة انظمته بما يؤول الى تحديثها وهي برئاسة القاضي احمد المعلم وعضوية القاضي سامي منصور والمحامي يوسف فنيانوس.

وكان الاتحاد اوقف النجمة والحكمة ٣ اشهر بعدما سمحا للاعبين وحيد فتال ومحمد حلاوة من النجمة ووارطان هازريان من الحكمة بالمشاركة في المباراة ضد اوروبا كاتالونيا الاسباني واوقف اللاعبين سنة.

بيد ان رئيس نادي النجمة عمر غندور اعتبر في تصريح لوكالة «فرانس برس» ان ما صدر عن الاتحاد يعتبر عفوا منقوصا اخل بالشرط الاساسي وهو العفو الشامل والكامل عفا وعد به رئيس مجلس النواب.

واضاف ان القرارات ملك لبري ولرئيس الوزراء السابق رفيق الحريري مشيرا الى ان الامين العام للاتحاد رهيف علامة يهمه البقاء في منصبه ليواصل عمله التسلطي.

واصدر النجمة والحكمة بيانا مشتركا اعلنا فيه «ان قرارات الاتحاد تتعارض والمفاهيم التي اتيرت مع الرئيسين بري والحريري وتعتبر نائبا مفرغا لتصورها عن بلوغ الدوائر الحسنة وتصحيح المسار».

ويستضيف غندور ورئيس نادي الحكمة انطوان الشويري مؤتمرا صحفيا اليوم الاربعاء.

هولندا ترفض دخول اليوغسلاف للمشاركة ببطولة العالم للطاولة

● لقطة عامة من افتتاح بطولة العالم لكرة الطاولة في مدينة ايندهوفن في هولندا (اف ب)

ايندهوفن - اف ب - تميز اليوم الاول من بطولة العالم في كرة الطاولة الخاص بمنافسات الفردي امس الاول برفض الحكومة الهولندية منح تأشيرات دخول الى لاعبي المنتخب اليوغسلافي.

ويمنع هذا الاجراء، الذي يدخل في اطار النزاع السابق في كوسوفو اللاعبين اليوغسلاف من المشاركة في المسابقة وذلك رغم تدخل المسؤولين في الاتحاد الدولي.

وسيسمح فقط بدخول هولندا للاعبين اليوغسلاف الذين يلعبون لاندية في دول اعضاء في الاتحاد الاوروبي ويحملون جواز سفر من بلد اوروبي ينتمي الى مجموعة شينغن.

بطولة نفط الكويت الرابعة للبولينغ تنطلق اليوم

تنطلق في الرابعة من بعد ظهر اليوم الاربعاء ٤ اغسطس الجاري بطولة شركة نفط الكويت المفتوحة للبولينغ ٩٩ وايضا احتفالات لجنة البولينغ بمرور عشرين عاما على تأسيسها وذلك تحت رعاية الشيخ طلال الخالد مدير مجموعة العلاقات بشركة نفط الكويت خلال الفترة من ٨/٤ الى ٩/١٠ ويشارك فيها عددا من ابطال دول مجلس التعاون الخليجي وما يقرب من ٨٠ لاعبا ولاعبة بالاضافة الى الناشئين حتى اعداد هذه الرسالة ومن المنتظر ان يرتفع عدد المتنافسين خاصة بعد ان اعلن عن الجوائز الضخمة التي قررت للبطولة..

خطوات واسعة

وبهذه المناسبة صرح الشيخ طلال الخالد راعي البطولة بقوله: انه يسعدني ان ارعى هذه البطولة بصفة خاصة بعد مرور عشرين عاما على تأسيس لجنة البولينغ بالشركة ولا يختلف اثنان على ان لجنة البولينغ بشركة نفط الكويت خطت خطوات واسعة خلال جهود ابنائها الذين تداولوا العمل بها خلال العشرين عاما كانوا جميعا يجمعهم الحب والاخلاص للكويت واللعبة وكانت الدوافع الوطنية هي التي جعلتهم في الصف الاول للعبة والقائمين عليها ولن اكون مغاليا اذا قلت انه لولا لجنة البولينغ بنفط الكويت ما كانت اللعبة قد وصلت الى هذا المستوى والانتشار التي هي عليه الان والتقدم لشباب الكويت العاملين بمجال البولينغ باللجنة بتهنئتهم على هذا النجاح الكبير والتمني بالتوفيق لكل المشاركين بالبطولة كما ارحب بأبطال دول مجلس التعاون الذين سيكونوا بيننا خلال الايام القليلة المقبلة..

الفضل لمن سبق

وقال احمد صالح رئيس اللجنة المنظمة العليا للبطولة اليوم وبعد مرور عشرين عاما على تأسيس لجنتنا للبولينغ يجب ان اقول ان «الفضل لمن سبق» فهناك زملاء لنا قد سبقونا في هذا العمل ومهدوا لنا الطريق.. فنحن قد بدانا من حيث وقفوا ومن خلال استعراضنا لمسيرتهم لا يسعنا سوى ان نشد على ايديهم ونشكر لهم جهودهم التي بذلوها خلال السابقة وبهذه المناسبة اتقدم بخالص الشكر والتقدير نيابة عن جميع زملائي الى راعي البطولة الشيخ طلال الخالد والى جميع الشركات المساهمة في دعم هذه البطولة والى شركة نفط الكويت الممثلة في رئيس مجلس ادارتها لتقديمها الدعم الكامل لنا والذي لولاه ما استطعنا الاستمرارية ويحقق كل هذا النجاح.

إعداد: اللجنة الإعلامية

خالص العزاء لعلي بوسويهي

يتقدم القسم الرياضي بخالص العزاء من علي بوسويهي لاعب الفريق الاول لكرة القدم بنادي القادسية لوفاة المغفور له والده، تغمد الله الفقيد بواسع رحمته والهم اهله وذويه الصبر والسلوان. انا لله وانا اليه راجعون.

استقبال حافل لأبطال تنس البطولة العربية

الجابر: الأبطال فرضوا أنفسهم وأضافوا انجازا تاريخيا

ابطال الكويت مع كبار مستقبليهم في قاعة التشريفات

مها المطوع واعضاء مجلس الادارة مع فتيات النادي اللاتي شاركن في البطولة العربية

اهدى رئيس الاتحاد الكويتي للتنس احمد الجابر الصباح الانجازات التي حققها أبطال الكويت في البطولة العربية الثامنة الى سمو امير البلاد وسمو ولي العهد والحكومة الرشيدة والشعب الكويتي جاء ذلك خلال الاستقبال الكبير الذي شهده وفد الكويت العائد من تونس وكان في مقدمة المستقبلين بدر خليفة مدير ادارة العلاقات العامة والاعلام بالهيئة العامة للشباب والرياضة نائبا عن المدير العام خالد الحمد ونواب المدير.

وقدم باقات من الزهور الى الوفد والدكتور جواد خلف عضو اللجنة الاولمبية الكويتية ورئيسة نادي الفتاة مها المطوع، امينة السر سميرة البغلي وعضوات مجلس الادارة، وناصر العدواني عضو مجلس ادارة الاتحاد ورئيس اللجنة الاعلامية، صالح الخرجي عضو مجلس ادارة الاتحاد، عباس البصيري مدير الاتحاد، مدراء لعبة التنس باندية اليرموك والقادسية وخيطان، والعديد من اولياء امور اللاعبين واللاعبات.

وقد صرح احمد الجابر انه ينتهز الفرصة التي تزامنت مع ذكرى الثاني من اغسطس ليؤكد اصرار البراعم والناشئين الذين حرموا من الكثير بسبب العدوان الغاشم على الكويت من النظام العراقي الغادر.

واضاف الشيخ احمد الجابر ان الانجاز الذي حققه ابطال الكويت الصاعدون هو اكبر رد على النظام العراقي، وان المسيرة مستمرة باذن الله، في شتى المجالات وعلم الكويت سيظل مرفرفا عاليا تحت قيادة سمو امير البلاد وسمو ولي العهد.

واشار احمد الجابر الى ان هذه الانجازات لم تأت من فراغ وان البطولة كانت قوية وفرض ابطال الكويت انفسهم، واضافوا انجازا تاريخيا للكويت ولهم في البطولات العربية.

واضاف ان الاتحاد سيواصل جهوده بعد اضافة الانجاز العربي الى الانجازات السابقة وهي الفوز ببطولة غرب آسيا والفوز بكل بطولات الخليج للمراحل السنية المختلفة وسيسعى لحصاد بطولات جديدة.

مصر غير مصدقة

وقال اداري الوفد امين السر العام عبدالرضا الغريب ان النتائج التي حققها ابطال الكويت كانت مفاجأة للكثيرين من الدول العربية وخاصة مصر بطلة العرب التي طلب اتحادها تقديم تقرير مفصل عن اسباب خسائرها أمام ابطال الكويت.

مقدسي سعيد بالانجازات

وقال نجم الكويت والعرب عبدالله مقدسي انني سعيد بحصاد ميداليتين في البطولة العربية وهما دافع كبير للمواصلة باذن الله، واهدي هذا الفوز الى سمو امير البلاد وسمو ولي العهد والحركة الرياضية الكويتية، ان المنافسة كانت ساخنة خاصة مع ابطال مصر والجزائر وتونس وانني نجحت في الفوز على المصري المصنف الاول وامل في المزيد من العطاء وتقديم الكثير للكويت وللوطن.

شكر من أولياء الامور

وتحدث وليد احمد الوزان بالنيابة عن اولياء الامور فشكر اتحاد التنس على هذه الانجازات المشرفة والاهتمام بابنائهم والارتقاء بمستوى اللعبة وان التعاون سيظل قائما بين اولياء الامور واسرة الاتحاد من اجل تحقيق المزيد من البطولات ورفع اسم الكويت.

مها المطوع: كسبنا الاحتكاك والعلاقات

وقالت رئيسة نادي الفتاة مها المطوع بان البطولة حققت اهدافها كاملة واكتسبت بنات نادي الفتاة المزيد من الخبرة والاحتكاك، واضافت المطوع ان بنات الكويت ساهمن في شرح قضية الكويت وكسب صداقات شقيقاتهن العربيات والاستفادة من الاحتكاك معهن وشكرت المطوع الهيئة العامة للشباب والرياضة على سماحها لبنات الكويت بالمشاركة واكتساب الكثير من الخبرات.

اما البطل الصاعد احمد الربيع الذي حقق مع عبدالله مقدسي بطولة الزوجي فقد اكد ان اصعب مبارياته في بطولة الفردي كانت امام عبدالله مقدسي وانها كانت من اطول المباريات وقدم خلالها عرضا طيبا امام مقدسي، واضاف الربيع انه سيواصل عطاءه من اجل الكويت، والمحافظة على مكاسبها باذن الله.

عبدالله مقدسي وربيع بطلا العرب في الفردي والزوجي

اعيدوا النظر في «قرقيعان» الكرة

تصورت ان لجنة المسابقات باتحاد كرة القدم ستتعظ من اخطائها في الموسم الماضي بتداخل مباريات مسابقاتها ببعضها البعض، ولكن مع الاسف عادت مرة اخرى وكأنها لا تريد رؤية واضحة بالنسبة للاعبين او الجماهير مما قد يؤدي الى تقليل لاهمية اي بطولة، خاصة في مجال تنافس مبارياتها التي تكون قبل مباريات الادوار النهائية المعروفة لدى الكثير من خلال وسائل الاعلام، وستفقد الحضور الجماهيري لفرقها بسبب «القرقيعان» لهذا الموسم.. لذلك ارجو من الاخوان في الاتحاد اعادة النظر في هذا البرنامج دون مكابرة منهم. فهذا الدوري ملك للجماهير التي ستأتي لتستمتع بالمباريات واهميتها، وحضورها هو دعم للاعبين والاستفادة من هذا الموسم بعد عودة دوري الدرجتين والمنافسة على البقاء بعد ان اقره الاتحاد، والذي اتمنى من كل قلبي ان يلقى النجاح الجماهيري الكبير قبل اي شيء آخر لانه كان مطلب الكثيرين وخاصة وسائل الاعلام المعروفة.

واعتقد ان الكرة الآن في ملعب خارج ارض الاتحاد.. فما علينا الا ان نرى دعم الجماهير لهذا الموسم، واللاعبين والفرق لنجاحه.

سعد الحوطي

اليوم مباريات الذهاب للدور التمهيدي الثاني لابطال اوروبا

نيقوسيا - ا.ف.ب - تقام اليوم مباريات الاياب من الدور الثاني التمهيدي من مسابقة دوري ابطال اوروبا لكرة القدم وفيما يلي البرنامج:

* الدور التمهيدي الثاني: لا فاليتا (مالطا) مع رابيد فيينا (النمسا) (صفر/٣)، سلوفان براتيسلافا (سلوفاكيا) مع انورثوسيس فاماغوستا (قبرص) (٢/١)، ريبكا (كرواتيا) مع بارتيزان بلغراد (يوغسلافيا) (٢/١)، مولد (النروج) مع سبسكا موسكو (روسيا) (صفر/٢)، فيدزيف لودز (بولندا) مع ليتيكس (بلغاريا) (٤/١)، رينجرز (اسكتلندا) مع هاكا (فنلندا) (١/٤)، زيمبرو تشيسيناو (مولدافيا) مع دينامو تبيليسي (جورجيا) (٢/١)، سونتا (السويد) مع دنيبر (بيلاروسيا) (١/صفر)، بروندبي (الدانمرك) مع سلوغا (مقدونيا) (١/صفر)، سكونتو ريغا (لاتفيا) مع رابيد بوخارست (رومانيا) (٣/٣)، حيفا (اسرائيل) مع بيشيكتاش (تركيا) (١/١)، زالغيريس (ليتوانيا) مع دينامو كييف (اوكرانيا) (صفر/٢)، بودابست (المجر) مع فيستمانايار (ايسلندا) (٢/صفر)، غنك (بلجيكا) مع ماريبور (سلوفينيا) (٥/١).

الاردن يدعو الى راحة وفود البطولة

عمان - ا.ش.ا - دعا العاهل الاردني الملك عبدالله الثاني بن الحسين الى العمل على توفير الامان والراحة لضيوف الاردن من رياضيين وزوار الدول العربية الذين سيتوافدون على الاردن للمشاركة ومتابعة منافسات دورة الالعاب العربية الرياضية التاسعة (دورة الحسين) التي ستبدأ منتصف الشهر الحالي.

١٧١ مغربيا في البطولة العربية

الرباط - ا.ش.ا - اكدت اللجنة الاولمبية المغربية مشاركتها في دورة الالعاب العربية التاسعة التي تستضيفها الاردن خلال الفترة من ١١ الى ٣١ اغسطس الحالي ببعثة مكونة من ١٧١ رياضيا (١٢١ من الرجال و٥٠ من السيدات) في ١٥ لعبة.

لقاء كروي بين عمال كوريا الشمالية والجنوبية

سيئول - رويترز - قال الاتحاد الكوري الجنوبي لنقابات العمال امس ان كوريا الشمالية وجهت دعوة رسمية الى فريق كرة قدم كوري جنوبي يمثل نقابات العمال للعب مباراة ودية في ١٠ اغسطس في بيونغيانغ.

واضاف الاتحاد الكوري الجنوبي «ابلغنا الشمال بانه سيمضي قدما في خطة اقامة مباراة كرة قدم في ١٠ اغسطس ووجه الدعوة الى ٣٠ لاعب كرة قدم وزعماء النقابات».

وقال الاتحاد الكوري الجنوبي في مايو انه توصل الى اتفاق مع الشمال على اقامة مباراة كرة قدم في اغسطس في بيونغيانغ والاخرى في سيئول بعد عام.

وكانت هذه اول مرة يقوم بها الاتحاد الكوري الجنوبي لنقابات العمال بزيارة رسمية الى الشمال في اطار سياسة رئيس كوريا الجنوبية الداعية الى مزيد من الانفتاح على الشمال.

لكن احتمالات اقامة المباراة بدت انها تتلاشى بعد اشتباك وقع في يونيو بين سفن حربية جنوبية وشمالية.

وذكرت وسائل الاعلام ان ٣٠ جنديا كوريا شماليا على الاقل قتلوا وجرح ٧٠ في تبادل اطلاق النار. وقالت كوريا الجنوبية انه لم تسجل اصابات بين جنودها.

وقال المتحدث باسم الاتحاد الكوري الجنوبي لنقابات العمال امس انه لم يتضح بعد ما اذا كان الفريق الكوري الجنوبي سيستطيع لعب المباراة في موعدها.

واضاف «يجب ان نناقش تفاصيل المباراة مع كوريا الشمالية. وهناك الكثير الذي يتعين عمله اذا ما كنا سنتمكن من ارسال فريقنا الى بيونغيانغ قبل العاشر من اغسطس».

انطلاق مباريات دور الثمانية لقدم الشواطئ اليوم

انتهت بطولة المشروعات السياحية الشاطئية الرابعة لكرة القدم من اسدال الستار على منافساتها التي استمرت على مدى الاسبوع الماضي على ملاعب الجزيرة الخضراء بمشاركة ٢٤ فريقا.

فالأمس اكتمل عقد فرق دور الثمانية الذي سينطلق اليوم وتتنافس الفرق على الوصول الى النهائي والظفر بالجائزة المالية المخصصة للبطل وهي ٨٠٠ دينار.

وكانت فرق كويتاوي النظارتي حسن (ا) لاتسيو، بكلون شات، المختار، المرحوم سامي التلقاوي الغزالي الشهيد مشعل العدواني الشاهين نظارتي حسن (ب)، ابوفهد (ب)، زكريا، ايطاليا، السلامة قد تأهلت الى دور الـ١٦ امس الاول بعد ان اسفرت نتائج الجولة الثالثة عن اكتساح الغزالي الفريق مكاو ٦/صفر والسلامة على الاباتشي ٥/صفر والنظارتي حسن (ب) على هندي ١/صفر وابوفهد (ب) على المنتظر ٢/صفر والسلامة على الشايب ٧/صفر، وفاز الشهيد مشعل العدواني على طاش ما طاش ٤/٥ وايطاليا على فيتنام ٦/٧ وحسمت بالركلات الترجيحية.

وكانت مفاجأة الدور خروج البطل فريق ابوساره الذي حقق اول بطولتين للمشروعات حيث خسر امام زكريا ٥/٤ بالركلات الترجيحية.

وهذا الخروج جعل احتمالات الفوز مفتوحة امام الجميع وربما اعلان بطل جديد.

من جهته اشاد شعيب محمد مشرف حكام البطولة بمستوى التحكيم وقال ان التحكيم لا غبار عليه في وجود حكام من اتحاد الكرة لادارة هذه المباريات.

واضاف ان اللاعبين شأنهم شأن معظم هواة اللعبة يعون تماما القوانين ولذلك تجد التزاما من قبلهم وتعاونا مع الحكام.

لقطة من مباريات البطولة

التحقيق مع لاعب رمي بريطاني

لندن - رويترز - يجري التحقيق مع رامي القرص البريطاني بروس ويلكينز بعد مزاعم بانه حاول كسب ميزة خلال المباريات التجريبية استعدادا لنهائيات بطولة العالم لالعاب القوى في الشهر الماضي بمحاولة استخدام قرص اخف وزنا.

واكدت جين بيرس المتحدثة باسم اتحاد العاب القوى البريطاني امس «نحقق حاليا في الواقعة التي ربما تؤدي الى اتخاذ اجراءات تأديبية بناء على نتيجة التحقيق».

وذكرت صحيفة التايمز ان مسؤولا كبيرا زعم انه رأى ويلكينز الذي سجل رقما قياسيا بريطانيا في رمي القرص في عام ١٩٩٧ يحاول خلال المباريات التجريبية البريطانية التحول من استخدام قرص معتمد الى آخر اخف وزنا غير مسجل.

واضافت ان الواقعة شوهدت قبل استخدام اي قرص اخف وزنا.

وتمكن ويلكينز وهو البريطاني الوحيد الذي تأهل في منافسات رمي القرص في كأس اوروبا في يونيو من احراز المركز السادس برمية مداها ٥٤ مترا بما يقل ١٠ امتار عن رقمه القياسي البريطاني.

يوفنتوس باع هنري للارسنال

تورينو - كونا - اعلن نادي يوفنتوس الايطالي امس عن اتمام صفقة بيع لاعبه الفرنسي تييري هنري الى نادي الارسنال الانكليزي.

ولم يعلن متحدث باسم النادي الايطالي في تصريح صحفي قيمة الصفقة الا ان وسائل الاعلام الايطالية اشارت الى انها قد تبلغ ٣٠ بليون ليرة حوالي (١٦.٧ مليون دولار).

وكان يوفنتوس قد اشترى اللاعب هنري من نادي موناكو الفرنسي في فبراير الماضي الا ان هنري الذي احرز كأس العالم مع منتخب بلاده لم ينجح في الاستمرار مدة طويلة مع اي ناد.

ويعوض النادي الانكليزي بشرائه هنري خسارته مهاجمه الفرنسي نيكولا انيلكا بعد قراره بفسخ عقده مع النادي هذا الصيف.

وبعد مفاوضات طويلة بين الارسنال ونادي لاتسيو الايطالي تم خلال هذا الاسبوع انتقال انيلكا الى الاخيرة مقابل ٥٣.٥ مليون دولار.

يذكر ان الارسنال الانكليزي كان قد اعلن انتقال المهاجم الكرواتي دافور سوكر الذي يعد من نجوم كأس العالم في العام الماضي اليه.

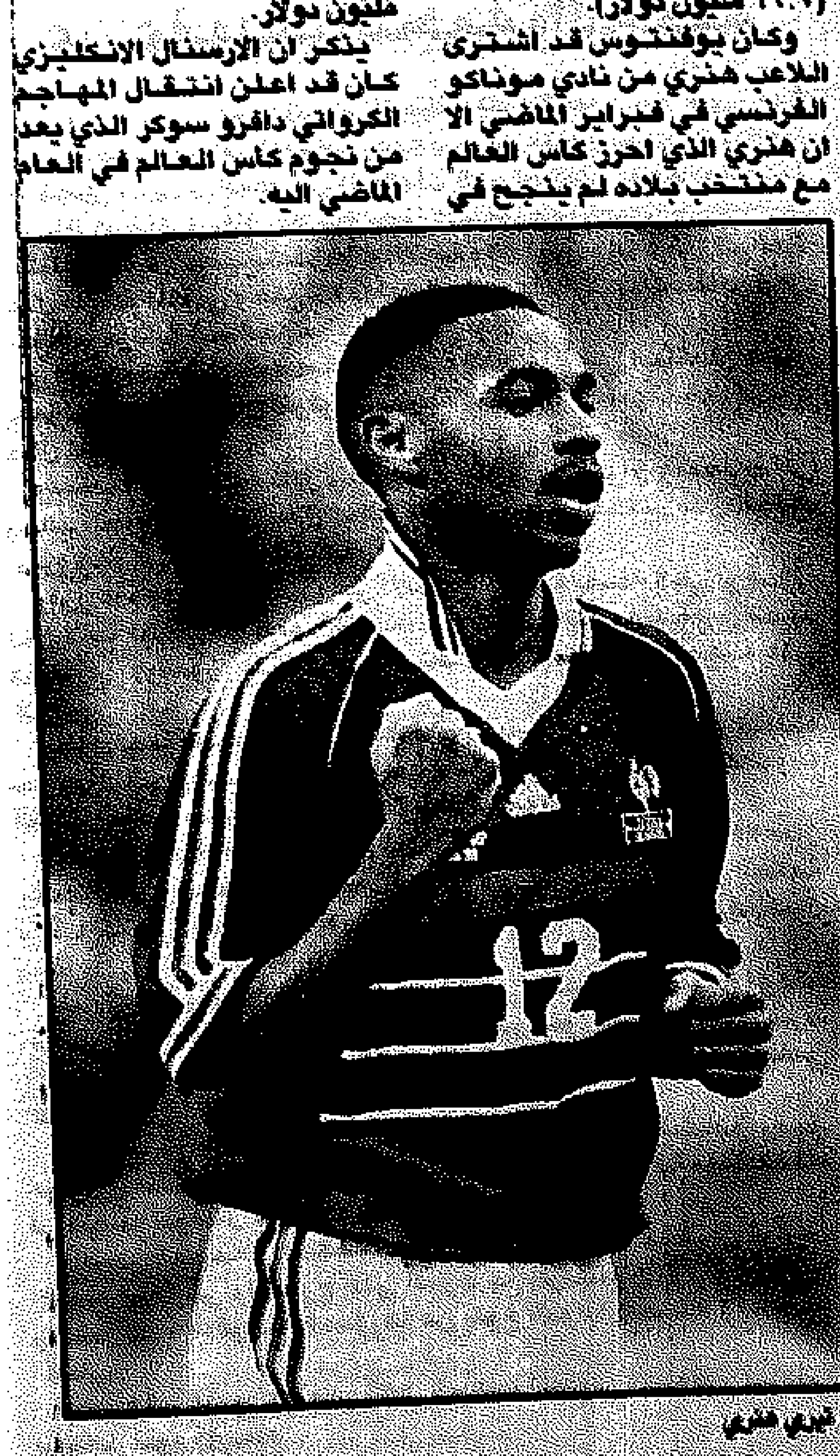

تيري هنري

رسالة القاهرة

مدرب وطني للمنتخب الأول.. واعادة النظر في جدول الدوري والاحتراف

الدهشوري حرب رئيسا للاتحاد المصري لكرة القدم

القاهرة - القبس:

قرر الدكتور كمال الجنزوري رئيس مجلس الوزراء ورئيس المجلس الاعلى للشباب والرياضة تكليف اللواء دهشوري حرب مدير اتحاد الشرطة الرياضي رئيسا لمجلس ادارة كرة القدم المؤقت لمدة عام.

واعلن اللواء الدهشوري حرب الرئيس الجديد لاتحاد الكرة المصري انه سيتم اجراء تغييرات شاملة في لجان الحكام والمسابقات واللجان الفنية بالاتحاد، بالاضافة الى اجراء تغييرات في الاجهزة الفنية للمنتخبات الاول والاولمبي والناشئين.

واضاف في تصريحات له امس انه سيعيد النظر في جدول الدوري ولائحة الانتقالات والاحتراف الداخلي مؤكدا انه سيعيد النظر في المشاركة في البطولات العربية والافريقية على ان يكون الاعتذار عن عدم المشاركة في هذه البطولات في الظروف الصعبة فقط.

واكد حرب انه سيتم الاستعانة مؤقتا بمدرب وطني للمنتخب الاول لان التعاقد مع مدرب اجنبي يحتاج الى وقت ودراسة [illegible]

واكد حرب تقديره للجوهري المدير الفني السابق وسمير زاهر رئيس الاتحاد السابق، وقال انهما حققا انجازات ولكن لكل انسان اخطاؤه، وكانت لي اخطائي عندما كنت رئيسا للاتحاد.

ارتياح للقرارات

استقبلت الاوساط الكروية الرياضية والجماهير في مصر قرار الدكتور كمال الجنزوري رئيس الوزراء بقبول استقالة مجلس ادارة اتحاد الكرة والكابتن محمود الجوهري المدير الفني بارتياح شديد مؤكدين ان هذا القرار جاء في توقيت مناسب.

وكان مجلس الادارة قد قدم استقالته بعد اجتماع استمر لمدة خمس ساعات امس الاول برئاسة سمير زاهر واصدر الاتحاد بيانا عقب الاستقالة التي تقدم بها للدكتور كمال الجنزوري رئيس مجلس الوزراء ورئيس المجلس الاعلى للشباب والرياضة [illegible]

الدهشوري حرب

الاخطاء التي لا يسأل عنها مجلس ادارة الاتحاد بشكل مباشر.

من جهة اخرى تنتظر جماهير الكرة المصرية بفارغ الصبر المجلس الجديد الذي سيدير الاتحاد خلال الفترة المقبلة [illegible]

اضاف رئيس نادي الزمالك نريد مدربا للمنتخب يعرف اللاعبين ولديه خبرة بالبطولات الافريقية وفي اعتقادي المصري افضل من الاجنبي، الا اذا كان الاخير من نوعية عبقرية قادرة على قيادة المنتخب المصري. اما اللواء سفير نور عضو مجلس ادارة النادي الاهلي فقال ان قرار استقالة مجلس ادارة الاتحاد والجوهري جاء في توقيت مناسب.

وقال ان المرحلة المقبلة تستدعي وجود مجلس ادارة يعمل على لم الشمل واعادة التخطيط للكرة المصرية والقرب الشخصيات القادرة على اداء هذه المهمة.

اما المهندس اسماعيل عثمان رئيس مجلس ادارة النادي الاسماعيلي فقال: انني ارفض تولي مسؤولية منصب رئاسة الاتحاد لعدم تفرغي لهذا المنصب وهناك اختلاف كبير بين رئاسة الاندية واتحاد الكرة وعدم تفرغي سوف يجعل الكرة تتراجع ولا تتقدم. وقال المهندس علي القيعي امين عام نادي الجزيرة ما حدث في بطولة العالم هزة كروية كبيرة ونكسة حلها الوحيد كان اقالة الجهاز الفني ومجلس ادارة الاتحاد لكن الاستقالة جاءت لحفظ ماء الوجه للطرفين.

واشار اللواء ابراهيم مجاهد رئيس نادي المنصورة الى انه [illegible] لاننا نريد دوري منتظما.

وقال الدكتور حسام بدراوي عضو مجلس ادارة النادي الاهلي ان الاتحاد باستقالته هرب من المسؤولية امام الجمعية العمومية للاتحاد.

وكشف مصدر وثيق الصلة بالاتحاد ان مسؤولا حرض اللاعبين للهروب من المعسكر لاثارة ازمة تهز الوسط الرياضي بعد ان رفضت الجهة الادارية طلبات الاتحاد اكثر من مرة، ولكن ازمة اتحاد الكرة والمنتخب غطت على ازمة رفع الانتقال ولم تحقق المحاولة الاهداف المطلوبة، بل انعكست على مجلس ادارة الاتحاد نفسه.

الازمة غطت على هروب اللاعبين

يبدو ان مشاكل الكرة والمنتخب المصري ليست هي الوحيدة التي تسيطر على الوسط الرياضي، فهناك مشكلة اخرى هي هروب الرباعين المصريين من معسكر الفريق استعدادا للدورة العربية. وتمكن المسؤولون في جهاز الرياضة من احتواء المشكلة حيث اجتمع الدكتور علي مكين رئيس جهاز الرياضة وطلعت جنيدي رئيس قطاع البطولة مع الرباعين واستمعوا الى مشاكلهم التي انحصرت في التدريب السيء وعدم صرف المكافآت والمعاملة السيئة من الجهاز الفني بقيادة الدكتور سمير هنا وكذلك التغذية غير المناسبة.

وتفهم المسؤولون في جهاز الرياضة موقف اللاعبين وطالبوهم بالانتظام في التدريبات ووعدوهم بحل مشاكلهم مع المسؤولين في الجهاز الفني والاتحاد.

كما دعا جهاز الرياضة مجلس ادارة الاتحاد الى اجتماع عاجل مساء امس لمناقشة هذه الازمة وتم الاجتماع بالمسؤولين وهدد المسؤولون بجهاز الرياضة مجلس الادارة بالحل اذا لم يتمكن من احتواء المشاكل وحلها فورا حتى لا تتكرر مشكلة هروب اللاعبين.

دورة
الألعاب
«بان
اميركان»

ذهبيتا الطائرة والبيسبول لكوبا

● جوان مالار

تواصل دورة بان اميركان الرياضية الثالثة عشرة المقامة في وينيبيغ بكندا، فعالياتها وسط استقطاب جماهيري واسع.

ففي كرة القدم النسائية، فاز منتخب المكسيك على كندا في الدور قبل النهائي بركلات الجزاء الترجيحية بنتيجة ٣/٥ بعد تعادلهما في الوقت الاصلي والاضافي بنتيجة ٢/٢.

وفي كرة الطائرة فازت كوبا على البرازيل بنتيجة ثلاثة اشواط الى شوطين وحصلت على الميدالية الذهبية.

وفي البيسبول (رجال)، فازت كوبا على الولايات المتحدة بنتيجة ١/٥ وحصلت على الميدالية الذهبية.

وفي سباق السباحة ١٠٠ متر صدر، فاز الاميركي غلين موسى بالمرتبة الاولى مسجلاً رقماً قياسيا بلغ دقيقة واحدة و٩٩ جزءاً من الثانية.

وفاز البرازيلي غوستافو بورغيس بسباق ٢٠٠ متر سباحة حرة مسجلاً دقيقة واحدة و٤٩ ثانية و٤١ جزءاً من الثانية.

كما فازت الكندية جوان مالار بسباق ٤٠٠ متر سباحة متنوعة مسجلة رقماً قياسياً بلغ ٤ دقائق و٣٨ ثانية و٣٦ جزءاً من الثانية.

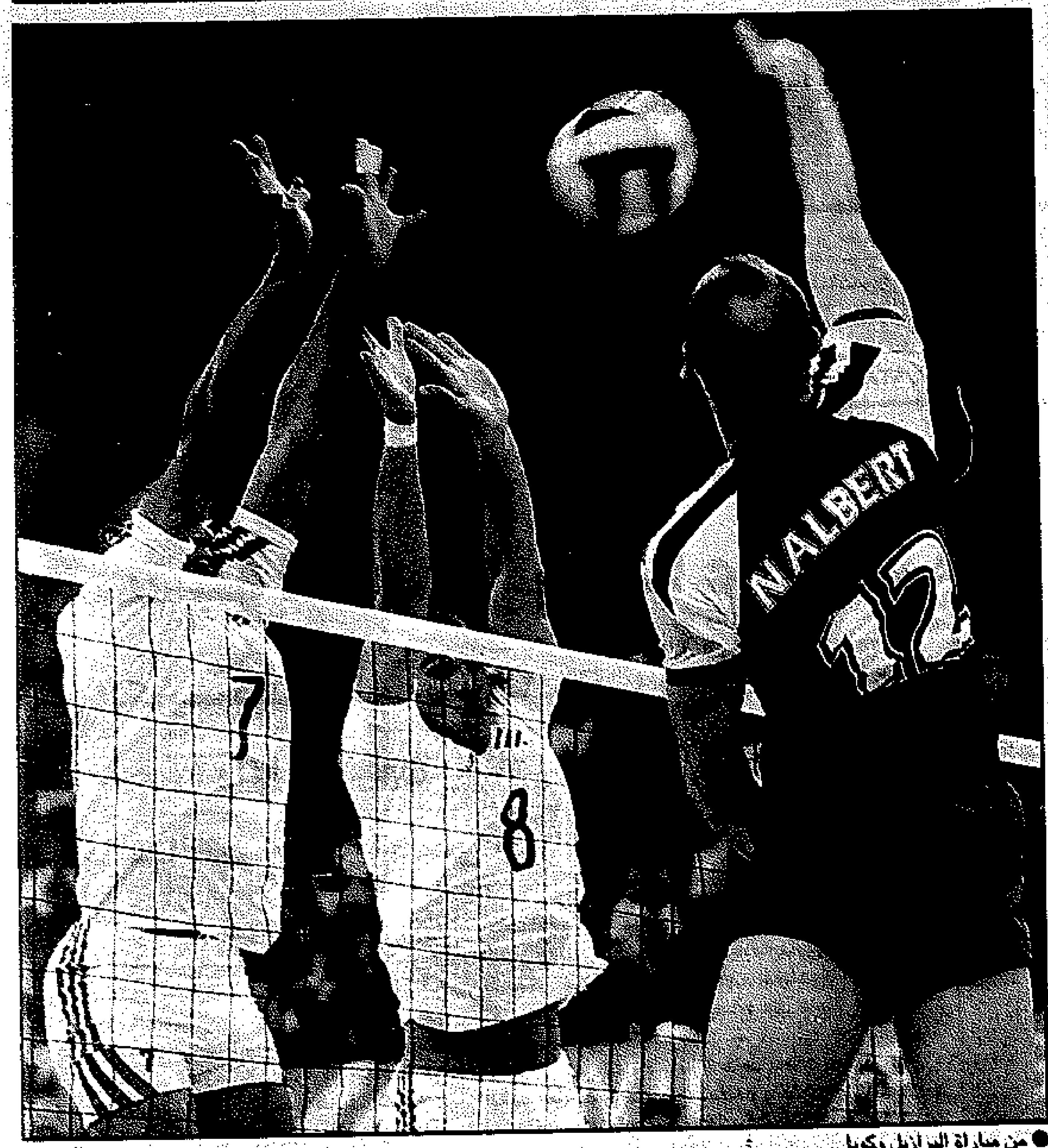

● من مباراة البرازيل وكوبا (أ ف ب)

● طريقة خاصة ابتكرها فريق الطائرة الكوبي للاحتفال بالفوز (أ ف ب)

● .. والمكسيكيات يحتفلن بالفوز على كندا بعد ركلة الترجيح الأخيرة (رويترز)

● البرازيليات يتبادلن التهنئة بعد الفوز (رويترز)

● بعض الاطفال يتفحصون التعويذة التي اعدتها ماليزيا لاسياد ٢٠٠٦

ماليزيا تترشح لآسياد ٢٠٠٦

كوالالمبور - ا.ف.ب - اعلنت ماليزيا امس الثلاثاء ترشيحها رسميا لاستضافة دورة الالعاب الآسيوية الخامسة عشرة عام ٢٠٠٦ في كوالالمبور.

وقال نائب رئيس الوزراء عبدالله بدوي: «ملف ترشيحنا يعتمد على الخبرة التي اكتسبناها من خلال استضافة العاب الكومنولث».

واضاف «اعطونا الفرصة ونعدكم بان نبذل قصارى جهدنا لتنظيم دورة لا تنسى».

واوضح «لقد اثبت نجاحنا في تنظيم العاب الكومنولث ايجابيا على نشاط الرياضة في ماليزيا وقد برهنا قدرتنا على تنظيم حدث رياضي ضخم».

وختم «اعطانا النجاح الكثير ليس فقط لاعلان ترشيحنا لاستضافة دورة الالعاب الآسيوية بل ايضا لدورة الالعاب الاولمبية عام ٢٠٠٨».

ومن المتوقع ان تشهد كوالالمبور منافسة من هونغ كونغ ونيودلهي والدوحة وطشقند عاصمة اوزبكستان.

وسيختار المجلس الاولمبي الآسيوي المدينة التي ستنال شرف احتضان الالعاب العام المقبل.

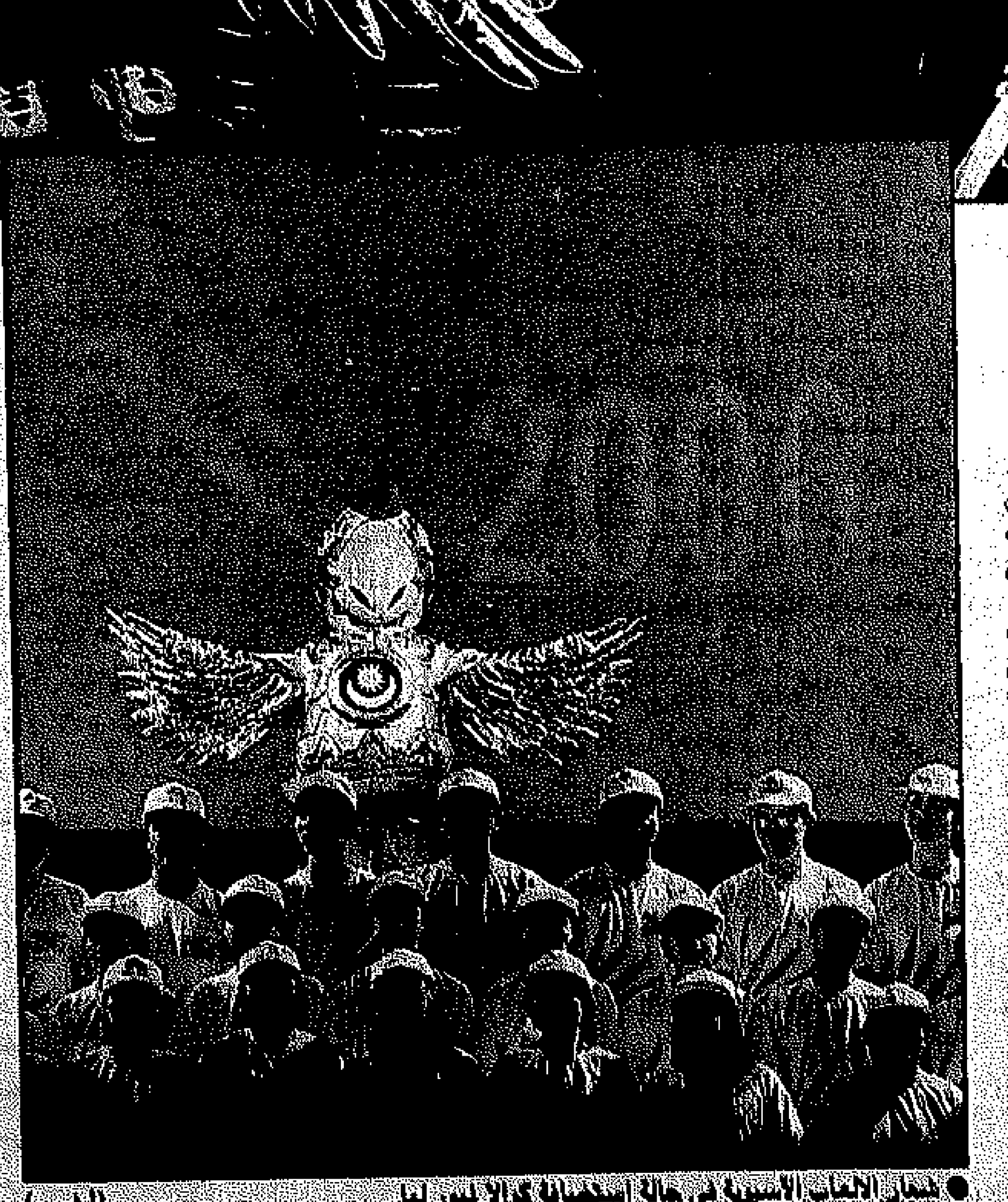

● شعار الألعاب الآسيوية في حالة استضافة كوالالمبور لها (أ ف ب)

لِمَ هذا الصيف لهوندا فقط؟
100 جائزة للربح
أمان... وعمر اطول

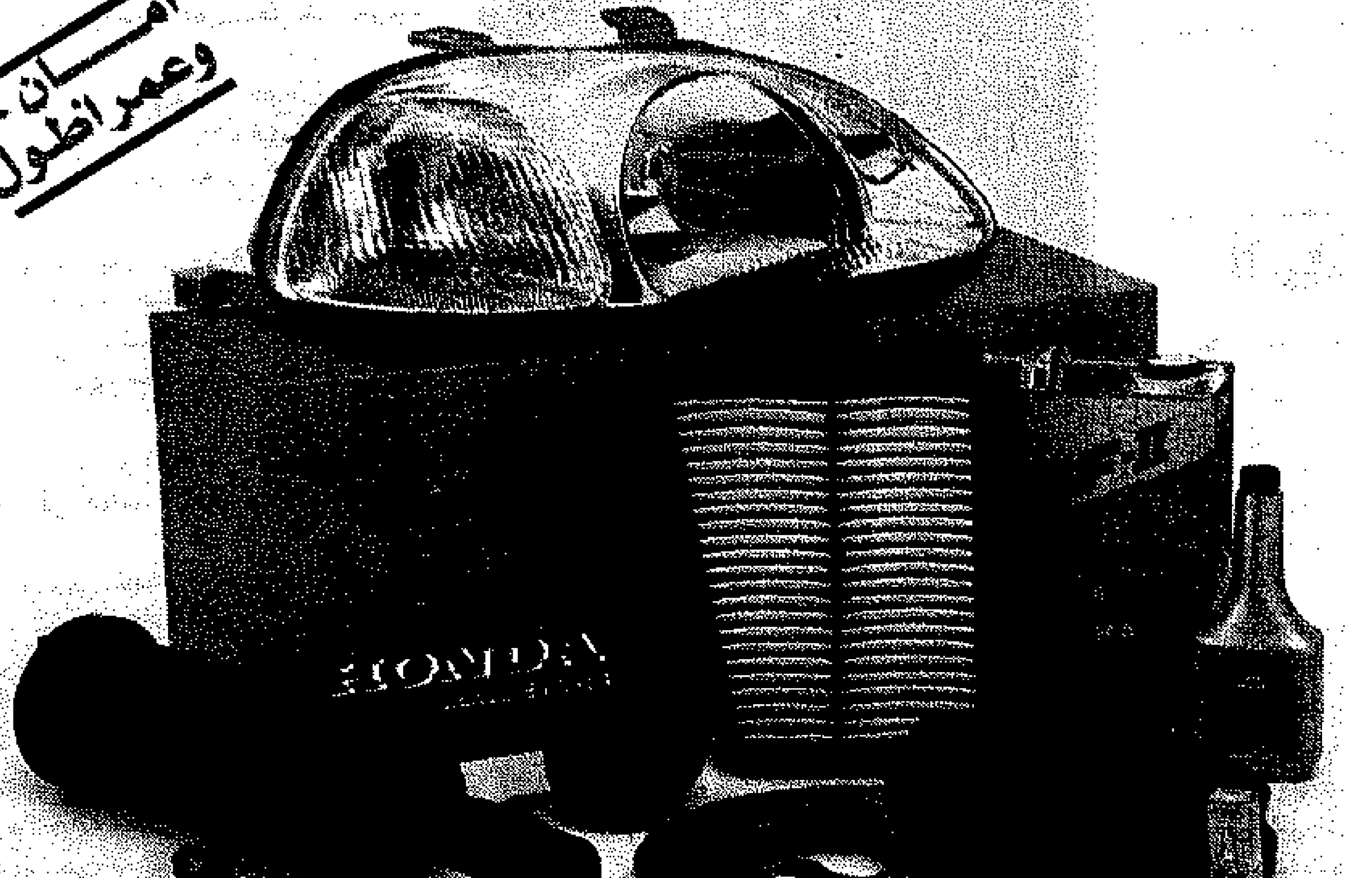

قطع غيار أصلية بأسعار تنافسية
(كفالة 6 شهور على قطع الغيار عند التركيب في ورشنا)

جوائز السحب

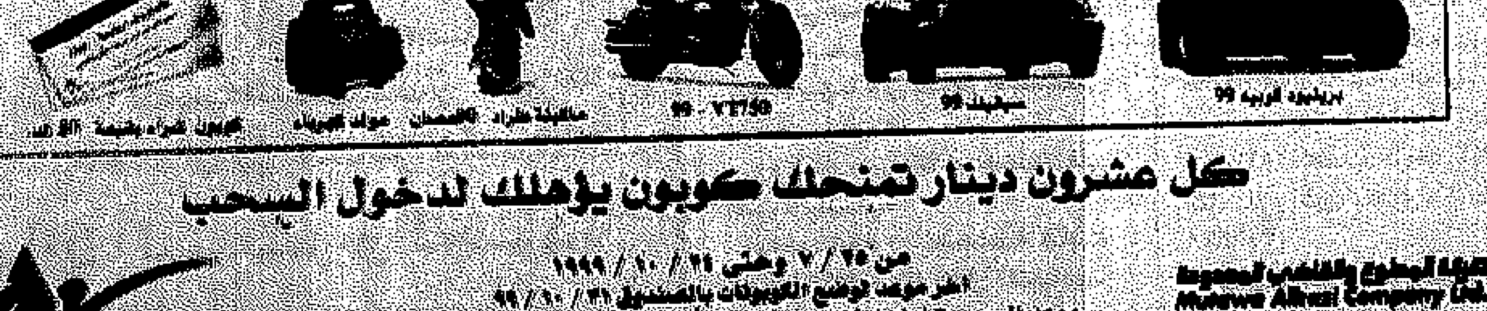

كل عشرون دينار تمنحك كوبون يؤهلك لدخول السحب

من ٢٥ / ٧ وحتى ٣١ / ١٠ / ١٩٩٩

Mueawe Albwai Company Ltd.
http://www.honda.com.kw
4614340
HONDA

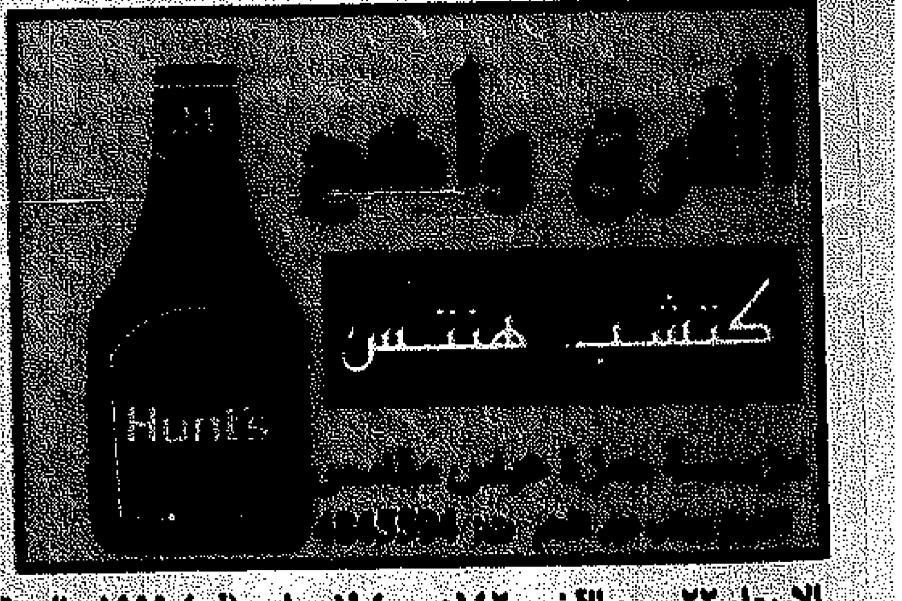

القبس

تصدرها شركة دار القبس للصحافة والطباعة والنشر. الكويت ص.ب (٢١٨٠٠) الصفاة الرمز البريدي (13078)

برقيا: القبس - فاكس: ٤٨٣٤٣٥٥ - الهاتف: ٤٨١٢٨١٩/٢٢/٤ - خطوط التحرير: ٤٨١٢٨٢٣ - الاشتراكات: ٤٨١٦٤٦٠

الاعلان: ٤٨١٢٨١٨ و٤٨٣٤٣١٠ - المطابع التجارية: ٤٨١٨٧٩٨ - الانترنت: http://www.moc.kw/alqabas/Email:alqabas@ncc.moc.kw

الاربعاء ٢٢ ربيع الآخر ١٤٢٠هـ - ٤ اغسطس (آب) ١٩٩٩ - السنة الثامنة والعشرون - العدد ٩٣٨٤ - الكويت

AL - QABAS, Wednesday 4 Aug. 1999 - 28th Year - No. (9384) - KUWAIT

تحذيرات من النظر للشمس مباشرة.. ولا داعي لأي خوف

كسوف الاربعاء المقبل.. ليل تشاهده في النهار

■ في الكويت يبدأ الساعة ١,٤٤ ظهرا وينتهي الساعة ٤,١٦ عصرا واللبنانيون يشاهدونه في شمال سوريا

■ بريطانيا تنصح بأكل خمس جزرات والابتعاد عن الابقار

مع اقتراب موعد اخر كسوف في هذا القرن يوم الاربعاء المقبل ١١ اغسطس، حذر استشاري العيون الدكتور مبارك العجمي في مقابلة مع وكالة الانباء الكويتية (كونا) بانه يجب «عدم النظر الى الشمس مباشرة بالعين المجردة لان ذلك سيؤدي الى انتقال الجزيئات الحرارية العالية الى العين وسقوطها على الشبكية، مما يسبب تفاعلات عديدة في خلايا الشبكية ويضعف قدرتها على الاستجابة، مسببا حرقا في الشبكية».

الا ان الدكتور العجمي قلل من خطورة الكسوف بقوله يجب ان لا تجعل هذه الظاهرة الطبيعية الحياة اليومية اذ «لا توجد اسباب تدعو للخوف او الهلع».

واشار الدكتور العجمي الى ان الخوف من النظر المباشر الى الشمس اثناء لحظات الكسوف هو من الاصابة بحرق في شبكية العين، مضيفا ان معظم حالات حروق الشبكية تتماثل بعد مرور عدة اسابيع وان الضرر الدائم يقع عند النظر الى الشمس باستخدام ادوات غير مجهزة لذلك مثل المناظير والكاميرات، حيث تكون الاشعة مركزة في تلك الحالات فتكون الاضرار اكبر.

وحول المشاهد السليمة للكسوف قال الدكتور العجمي ان هناك عدة طرق لذلك منها ان «ينظر الشخص الى الكسوف من على سطح مائي او شاشة عرض او باستخدام المرشحات المخصصة والمعتمدة لهذا الغرض».

يذكر ان كسوف الشمس لعام ١٩٩٩ سيبدأ في الكويت الساعة ١,٤٤ ظهرا ويصل ذروته في الساعة ٣,٠٥ بعد الظهر وينتهي الساعة ٤,١٦ عصرا بالتوقيت المحلي وفقا لتقويم العجيري وستكون الرؤية جزئية، اي ان القمر لن يغطي الشمس بالكامل ولكن بنسبة ٩٠ بالمائة فقط.

من جهته قال مدير ادارة علوم الفلك بالنادي العلمي عبدالوهاب الجاسم لـ «كونا» ان النادي العلمي يقوم بحملة اعلانية لتوعية الناس وتثقيفهم داعيا كل من يهتم بمشاهدة الظاهرة وتصويرها الحضور الى النادي يوم الكسوف ومشاهدة الشمس تحت اشراف متخصصين.

واضاف ان الاشخاص الذين لا يستطيعون الحصول على الفلاتر والنظارات الخاصة بامكانهم المراقبة والتصوير بدون اي ضرر على العين وذلك عن طريق الاستعانة بالزجاج المدخن اذ يمكن لمن يريد تصوير هذه الظاهرة الحصول على هذه النوعية من الزجاج عن طريق المحلات المخصصة لبيع الزجاج».

● في بيروت (القبس) طلب مئات اللبنانيين الذين يعملون في مؤسسات وشركات وادارات مختلفة اجازة يوم الاربعاء المقبل للانطلاق الى بعض مناطق الشمال السوري لمتابعة الكسوف الكامل الذي ستشهده تلك المناطق.

وقد بادرت شركات سياحية منذ الان الى تنظيم رحلات لمدة ثلاثة ايام تبدأ قبل الكسوف بيوم وتنتهي بعده بيوم، وان كان الكثيرون يبدون خيبة املهم لان الكسوف الذي جاء على ذكره المتنبئ الفرنسي الشهير نوسترا داموس منذ اكثر من اربعة قرون يصادف في وسط الاسبوع لا في اخره، وهذا يعني انهم سيحرمون من التمتع برؤية الليل - كما هو - في النهار.

في بريطانيا تصاعدت تحذيرات بالابتعاد عن كثير من الاشياء منها: الطائرات الخفيفة والابقار التي ستصاب بذعر يؤثر على سلوكياتها.

ومن النصائح التي رددتها صحيفة «صن» ان يأكل من يرغب في مشاهدة الكسوف خمس جزرات لتقوية قدرته على الابصار الليلي.

كما دعت هيئة الطيران المدني هواة الطيران الى الامتناع عن القيام برحلات في ظلام الكسوف.

وقالت الهيئة في منشور وزع على الطيارين «نتيجة لازدحام المجال الجوي ومحدودية السيطرة على حركة الطيران ينصح الطيارين بعدم الطيران في منطقة الكسوف الكلي اثناء حدوثه».

● بلغاريا ورومانيا تستغلان وجودهما على ممر كسوف الشمس الكلي للفت الانظار وتحقيق عائدات سياحية بالعملة الصعبة، فبدأتا حملة دعائية لاجتذاب العلماء والسياح والهواة، غير انهما تواجهان منافسة قوية من مواقع في غرب اوروبا يمر الكسوف فوقها مثل مقاطعة كورنوول الجميلة بغرب انكلترا وشمال فرنسا وبافاريا وحتى المجر.

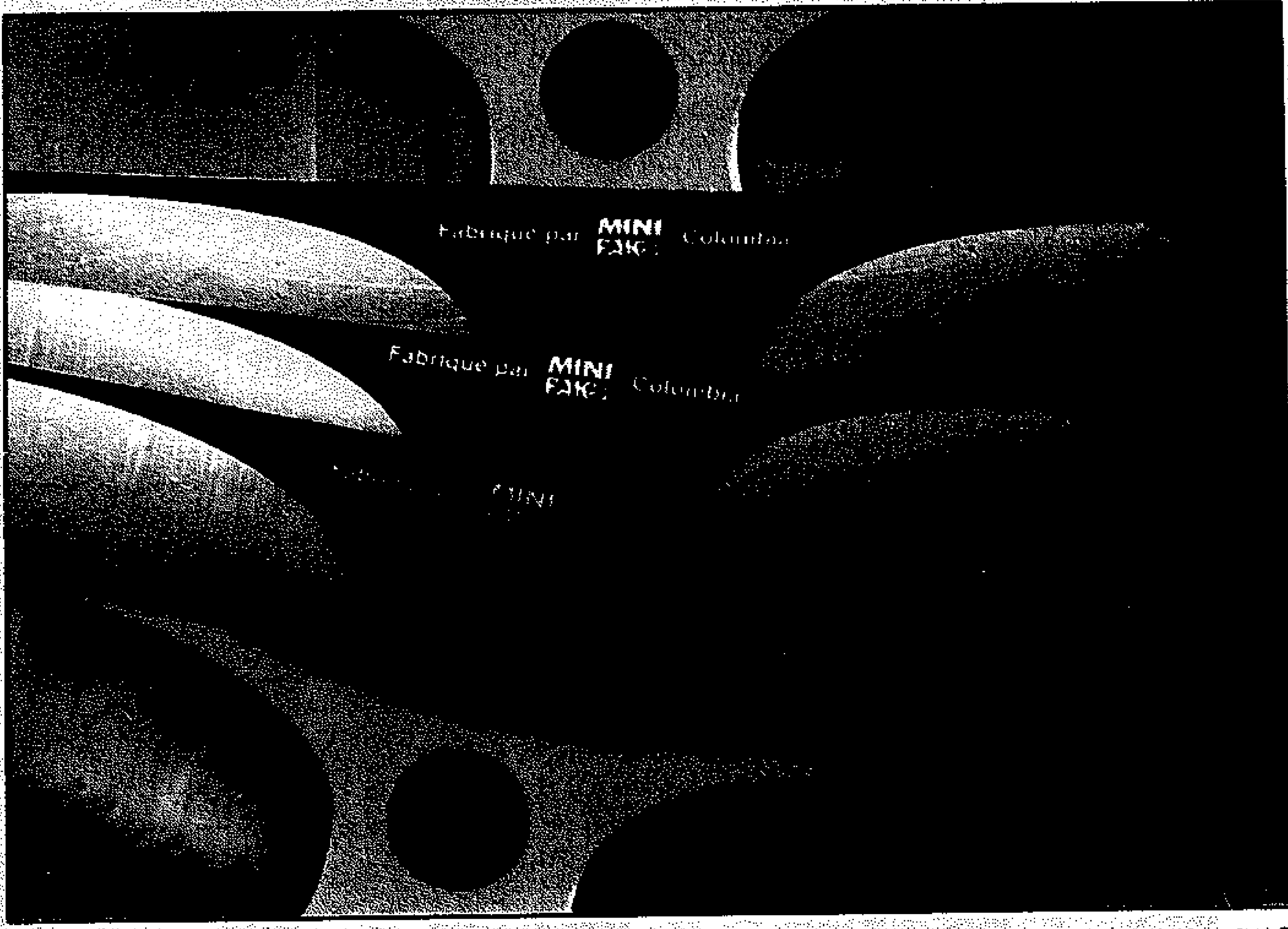

● لقطة مقربة لنظارات مصنوعة في كولومبيا للوقاية من الكسوف ثبت ان فيها خللا (رويترز)

منظمة الصحة العالمية تحذر

وجهت منظمة الصحة العالمية «تحذيراً عاماً من الشمس» قبل حلول الكسوف المنتظر في ١١ اغسطس الحالي.

وابدت المنظمة رغبتها في اعتماد مؤشر عالمي للوقاية من الشمس من اجل السماح للشعوب بحماية نفسها من الاشعة ما فوق البنفسجية وما تحت الحمراء غير المرئية بالعين المجردة.

وحذرت المنظمة من التعرض مطولا لاشعة قوية مسؤولة عن تلف شبكية العين التام الذي يمكن ان يؤدي الى فقدان البصر او الى الاصابة بسرطان الجلد وهي حالات متزايدة.

ونصحت منظمة الصحة العالمية لمراقبة كسوف الشمس المقبل باستعمال فلتر قوي يقلل الف مرة من حدة الاشعاعات الضوئية التي تصيب العين ومن الاشعة ما فوق البنفسجية وما تحت الحمراء.

وحذر الدكتور مايك ريباتشولي من منظمة الصحة العالمية خلال مؤتمر صحفي من ان الفلترات الاخرى «كانت مثبتة على نظارات شمسية ام لا لن تكون فعالة حتى انها تنطوي على مخاطر».

وقال «اذا لم تتوفر وسيلة للحماية من الافضل تجنب مراقبة الكسوف لان حماية البصر اهم بكثير».

وقد اتصلت منظمة الصحة العالمية بجميع وزارات الصحة في الدول الاعضاء من اجل تحذيرها من مخاطر الكسوف على البصر.

واضاف ريباتشولي «اننا قلقون جدا حيال مبيع نظارات شمسية غير صالحة» مشددا على ان وحدها النظارات التي تحمل ختما خاصا هي الفعالة.

من جهة اخرى، اعربت منظمة الصحة العالمية مجددا عن مخاوفها حيال تزايد حالات سرطان الجلد (حالات الاورام القتامية الخبيثة) بسبب التعرض المطول لاشعة الشمس ولو استخدمت كريمات الوقاية بالاضافة الى ترقق طبقة الاوزون.

وقال ريباتشولي «ان تضاؤل طبقة الاوزون بنسبة ١٠٪ في الجزء الاعلى من الغلاف الجوي يمكن ان يزيد حالات السرطان (اورام قتامية خبيثة وغيرها) باكثر من ٣٠٠ الف في العالم سنويا».

ودعت المنظمة اخيرا جميع الدول الى اعتماد مؤشر حماية واحد مشترك يعطي تقديرا للتعرض الاقصى للاشعة ما فوق البنفسجية على سطح الارض عندما تكون الشمس في اوجها لحض الناس على تغيير سلوكهم.

وقد اعد هذا المؤشر بالتعاون بين منظمة الصحة العالمية والمنظمة العالمية للاحوال الجوية وبرنامج الامم المتحدة من اجل البيئة واللجنة الدولية للحماية من الاشعاعات غير المؤينة وذلك ضمن اطار مشروع اطلق عليه اسم «انترسن».

واضافت المنظمة ان المؤشر الذي يتراوح بين صفر وعشرين عند خط الاستواء خلال الظهيرة نادرا ما يتجاوز الثمانية في اوروبا خلال الصيف.

ويدل المؤشر بين واحد والثين على تعرض ضعيف للاشعة ما فوق البنفسجية ومعتدل بين ثلاثة واربع وقوي بين خمسة وستة وقوي جدا بين سبعة وثمانية وعنيف عند تسعة وما فوق.

واوضح ريباتشولي ان المنظمة تريد ان يذكر هذا المؤشر خلال نشرات الاحوال الجوية اليومية.

الكسوف افقد ابني بصره

ديفيد بيرغس شاب في الثانية عشرة من عمره، فقد بصره في العين اليسرى عندما كان ينظر الى الشمس وقت كسوفها.

وتقول والدته «كان مسموحا للاطفال النظر الى كسوف الشمس في مارس ١٩٩٨ فقررت ان اخذ اطفالي حتى يتمتعوا بالمنظر الغريب الذي كنت اظن انه امن.

بعد اسبوع اشتكى ابني من رؤية نقطة سوداء في وسط العين اذا اغلق عينه اليمنى.

فتشت كثيراً في الكتب العلمية ونسيت تماماً الاضرار التي تسببها الشمس عند النظر اليها مباشرة.

ان ما حدث لـ ديفيد هو تلف في شبكية العين التي تعمل عمل الفيلم في الكاميرا وكانه حرق سيجارة في منتصف العين.

في بعض الاحيان يلتئم الحرق بنفسه. وعلى ديفيد ان يلبس نظارة واقية ليحمي عينه السليمة عندما يلعب الرياضة.

الجمعية الخيرية لحماية النظر تقول لا يوجد جهاز لحماية العين عند النظر مباشرة الى الشمس حتى النظارات الشمسية والنظارات المضادة للدخان لا تفيد في هذه الحالة وعليهم فقط ان يديروا ظهرهم ولا ينظروا اليها نظرة مباشرة.

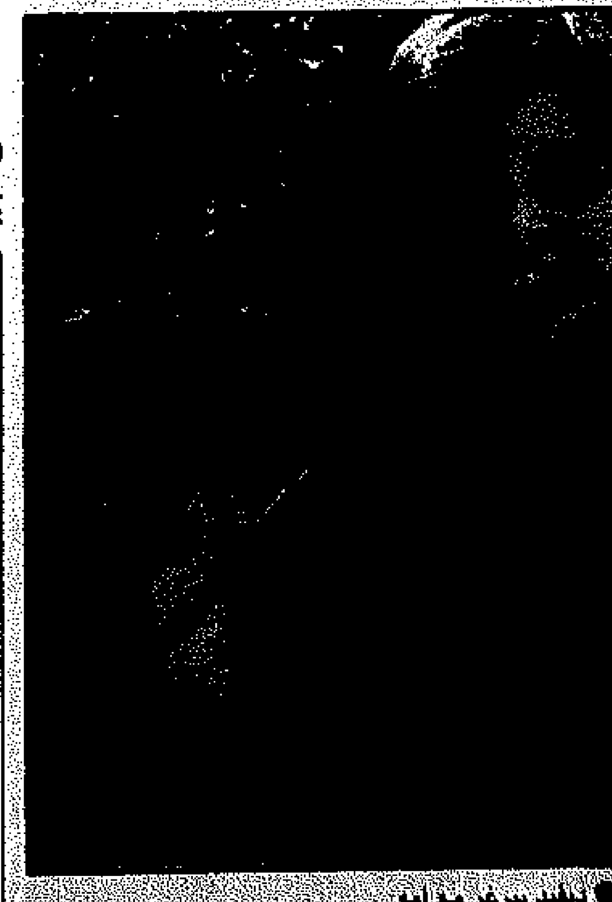

● ديفيد بيرغس مع امه

وفاة معمرة لبنانية عن ١٢٠ سنة

بيروت - هيلدا - توفيت اسن عميدة المعمرات اللبنانيات امينة جمال الدين سليم عن عمر يبلغ ١٢٠ سنة في بلدة راسنحاش لقضاء البترون بشمال لبنان.

وذكرت الوكالة الوطنية اللبنانية للاعلام ان المتوفاة وفق السجلات الرسمية من مواليد سنة ١٨٧٩ بشمزين في قضاء الكورة بشمال لبنان انجبت ولدا واحدا يدعى محمد وعمره ٨١ سنة وخمس بنات تتراوح اعمارهن بين ٧٥ و٩٠ سنة اما احفادها فتبلغ عددهم العشرة.

وقال ابناء الفقيدة امينة ان والدتهم لم يسبق لها ان اشتكت من اي مرض طوال حياتها ولم [illegible]

ضريبة التعليم الرديء!

طالبة بريطانية تدرس في احدى الجامعات للحصول على درجة جامعية في علم الاجتماع لتصبح باحثة اجتماعية، مهتمة جدا بالموضوع، لانها قبل التحاقها بالجامعة عملت كسائقة سيارة اجرة، وهذا شيء طبيعي في اوروبا واميركا، حيث ان بعض الكليات لا تقبل الا من لديه خبرة عمل (JOB EX-PERIENCE) لفترة لا تقل عن ستة اشهر... بعد تلك الخبرة كسائقة سيارة أجرة واختلاطها بشخصيات متعددة واحداث مختلفة، رات أن ميولها الدراسية تتجه نحو دراسة توصلها الى العمل كباحثة اجتماعية، ومن خلال تجربتها على مقاعد الدراسة وجدت ان البرنامج الاكاديمي ليس بالمستوى الذي كانت تطمح اليه، وان التزام بعض اعضاء هيئة التدريس بالوقت والمواعيد شبه فوضوي وعنجهي، والاهم من ذلك ان الكفاءة التدريسية ضعيفة...

رفعت قضية في المحاكم على الجامعة، وكسبت تعويضا قدره ثلاثون الف جنيه وجاء ذلك التعويض بمثابة لوم على الجامعة لإضاعة وقت طالبة بريطانية هدفت للحصول على درجة جامعية في علم تحبه وتريد ان تدرسه...!

الخبر نقلا عن... SUNDAY TIMES

سؤال واقعي: «هل يحدث ما حدث اعلاه هنا في الكويت»؟.

الاستاذ الملتزم لا يجد صدى لشكواه... والطالب الضائع لا يجد من يشكو له من اساتذته.. والمناهج والاختبارات والنتائج

لو اتيحت الفرصة نفسها التي اتيحت لتلك الطالبة للاساتذة الملتزمين وللطلبة الجادين، لافلست ليس فقط ميزانية الجامعة، ولكن ميزانية الدولة ككل، فاغلبية الطلبة يشكون من تردي المستوى...

والاساتذة كذلك...

وسوق العمل لا يثق بقدرات وكفاءة خريجي الجامعة، ومع ذلك... ليس هناك تحرك جاد على اي مستوى لإصلاح الاوضاع التربوية... دع عنك تعويض المتضررين!!!

د. ناجي سعود الزيد

الوفيات

● فاطمة عيسى عبدالهادي، ارملة محمد عبدالله الدريويش (٧٤ عاما)، للرجال: [illegible]

● محمد جاسم عبدالله الجاسم (٣٣ عاما)، للرجال: [illegible]

● منيرة سعيد فارس الرشيدي (٧٢ عاما)، [illegible]

● [illegible] هزاع الشمري (٩٣ عاما)، [illegible]

● وضحة سعد دخيل [illegible]

● طيبة براك [illegible]

● محمد مجرم [illegible]

حول مشروع علاج السرطان

كتبت قبل تسعة اشهر، وبعد وفاة المرحومة والدتي نتيجة لاصابتها بمرض عضال هو سرطان المري، حول اهمية إقامة مركز خاص لامراض السرطان يهدف للعلاج واجراء البحوث. ومنذ ذلك التاريخ تلقيت مجموعة قليلة من الردود كللت بتكوين مجموعة تضم، بالاضافة لكاتب هذه السطور، الاخ نزار النصف والدكتورة شفيقة العوضي والدكتور سالم الشمري. وتهدف هذه المجموعة لابراز الحاجة لتطوير علاج السرطان، بمختلف انواعه، في الكويت واقامة مستشفى تخصصي يضم كافة المتطلبات ويدعم بمركز ابحاث على مستوى رفيع.

ولقد تبين لي من خلال الاطلاع على البيانات الرسمية المتوفرة لدى مركز حسين مكي الجمعة التابع لوزارة الصحة ان هناك تزايدا في حالات مرضى السرطان في الكويت، وخصوصا سرطان الليمفيا - وقد بلغ عدد مرضى السرطان في عام ١٩٩٦ ما يساوي ٩٤٣ مريضا بعد ان كانوا ٥٧٧ مريضا في عام ١٩٩٢. وتشكل هذه البيانات مؤشرا مقلقا. ويذكر المختصون ان عام ١٩٩٨ قد شهد تسجيل ١٠٦ حالات مرض سرطان جديدة من نوع الليمفيا. كذلك هناك اطراد في زيادة حالات المراجعة للعيادة الخارجية، مما يزيد من اهمية تطوير خدمات المركز المتعددة. يضاف الى ذلك ان مركز حسين مكي الجمعة يفتقر للتطوير ووسائل العناية بمرضى السرطان من الاطفال، حيث لا تتوفر غرف واسعة كافية عدا عن الخدمات الاساسية الاخرى. اما المختبرات الخاصة بالابحاث، كما هو معمول في الدول المتقدمة، فهي لا توجد بشكل يفي باحتياجات المختصين بالعلاج.

ولاشك أن الكويت التي تطور فيها العلاج والتطبيب على مدى الخمسين عاما الماضية لا يجب ان تكون في ذيل الدول المهتمة بعلاج مرضى السرطان.. وقد تكون هناك عوائق مالية لدى الحكومة تحول دون انجاز مستشفى تخصصي شامل، لكن هناك رجال أعمال ومؤسسات يملكون الرغبة والقدرة على تمويل انجاز مثل هذا المشروع الحيوي.. وللعلم فان هناك أرضا مخصصة لقيام هذا المركز في مجمع مستشفى الصباح يمكن استغلالها كموقع لهذا المركز. كذلك فان الاموال المطلوبة لا تزيد عن خمسة ملايين دينار كويتي يمكن توفيرها من أموال المؤسسات الاقتصادية في الكويت، وربما تساهم مؤسسة الكويت للتقدم العلمي بتقديم دعم مالي معقول لاكمال تبرعات المؤسسات والشخصيات.

واذا لم تتوفر هذه التبرعات والتقديمات من ذوي الحظوة والمال، فانني ارى العودة الى اقتراح سبق لي تقديمه وهو ان يتبرع كل مواطن بمبلغ دينار واحد شهريا، وبذلك يمكن جمع ٧٥٠ الف دينار شهريا، ومن ثم جمع ٤,٥ ملايين دينار خلال ستة اشهر. ولا اعتقد ان اهل الكويت سيبخلون على مرضاهم بمثل هذا المبلغ المتواضع لرعايتهم وعلاجهم، بقدر الامكان. والامل كبير في تواصل اهل الخير لهذا المشروع الانساني.

عامر ذياب التميمي