القبس

رئيس التحرير
وليد عبد اللطيف النصف

عدد ٣٦ صفحة
١٠٠ فلس

عدد مخصص للبيع

الخميس ٢٣ ربيع الآخر ١٤٢٠هـ - ٥ اغسطس (آب) ١٩٩٩ - السنة الثامنة والعشرون - العدد ٩٣٨٥ - الكويت

AL - QABAS, Thursday 5 Aug. 1999 - 28th Year - No. (9385) - KUWAIT



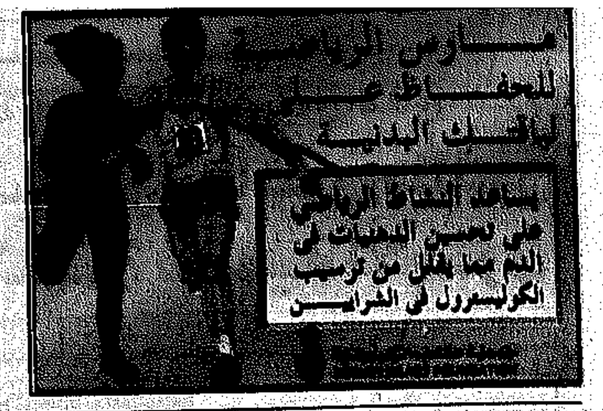

الاقتصاد

١٠٠ بليون دولار اصول الكويت الخارجية و٥٠٨ بلايين دولار دخل الاستثمارات في ٩٨

خارجيات

ايران: اغلاق صحيفة سلام ٥ سنوات

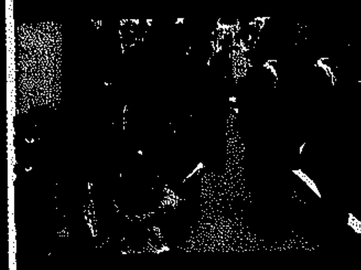

لياقة خاص

فصيلة كبر لؤلؤة دمك تحدد تعاني غذاءك الاهمال



واحة الرأي الشهر الحر
الشؤون ص ٢
الشؤون الدولية ص ٢٢
الاقتصاد والمال ص ٢٤
الرياضة ص ٢٦
المحليات ص ٣٠
الوفيات ص ٣٦

الأخيرة

البكيني يشغل العرافين وتجار النظارات

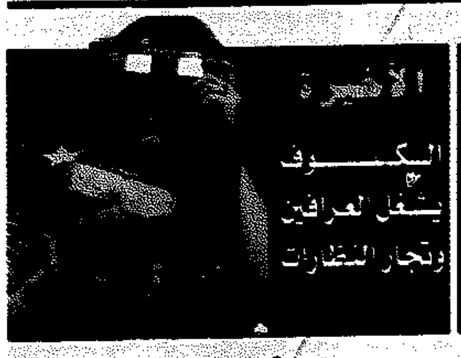

العدساني رئيساً للبلدي والروضان نائبه:

سنطبق سيادة القانون إقناع فتنبيه فإنذار ثم حزم

كتب زكريا محمد:

انتخب المجلس البلدي المهندس احمد العدساني رئيسا له بعشرة اصوات مقابل ستة لمنافسه عبدالله المحيلبي وانتخب روضان الروضان نائبا للرئيس بالنتيجة نفسها، وذلك في اول جلسة للمجلس البلدي الجديد، امس.

وانتخب بدر الحميدي رئيسا للجنة الفنية لـ «البلدي» وعبدالله المحيلبي رئيسا لـ «القانونية» وزكت لجنة الخلافات العقارية ناجي العبدالهادي رئيسا لها.

وقال نائب رئيس مجلس الوزراء ووزير الدولة لشؤون مجلس الوزراء و مجلس الامة محمد ضيف الله شرار، ان وزير الدولة لا يتحمل المسؤولية عن المجلس البلدي او البلدية، لانه بمجرد انتخاب الرئيس فان البلدية تصبح مستقلة بجهازها، وليس للوزير اي سلطة سوى الاشراف.

وطالب رئيس المجلس الجديد المهندس احمد العدساني في كلمته بعد انتخابه رئيسا، بتحقيق سيادة القانون بروح من الدوعية فالاقناع فالتنبيه فالانذار ثم الحزم.

وشدد العدساني على تأكيد العمل بروح الفريق الواحد وتعزيز دور القيادة الجماعية للمجلس.

وقال نائب الرئيس روضان الروضان ان هدفنا من العضوية هو خدمة بلدنا الكويت متمنيا ان يكون عند حسن الظن.

وكان المجلس قد رفض اقتراحا قدم تقدم به ستة اعضاء بتشكيل لجنة لمعرفة الخلل الموجود في البلدية.

● ص ٥-٧ ●



● العدساني (الثالث من اليمين) والى يمينه شرار والروضان والى يساره في لقطة تذكارية مع اعضاء البلدي بعد الانتخابات (تصوير: عادل عبد الفتاح)

تحليل اخباري

ملاحظات أولية على دور الانعقاد الأول

كتب محرر الشؤون السياسية:

الآن، وقد انتهى دور الانعقاد الاول، لا بد من تقييم اولي لوضع مجلس الامة الجديد، سواء من حيث تركيبته او من حيث اداؤه، رغم اقتصاره على ثماني جلسات.

وقد يرى البعض ان هناك استعجالا في اجراء تقييم حقيقي للامور، ولكن ذلك ينطبق اكثر على الاداء - بسبب محدوديته - ولا ينطبق على تركيبة المجلس التي بدأت معالمها بالبروز مع ظهور نتائج الانتخابات، وتبلورت الى حد يسمح برؤيتها خلال الجلسات الماضية.

ثلاثة معطيات

ويمكن القول ان ثلاثة معطيات حكمت سلوك المجلس الجديد، والارجح ان تؤثر عليه طيلة ادوار انعقاده المقبلة، ولو بنسب متفاوتة.

المعطى الاول: وهو ان نتائج انتخابات الرئاسة اربكت مجلس ٩٩، كما اربكت قبله مجلس ٩٦.. لان النائب احمد السعدون فاز برئاسة مجلس موال باكثريته، وبالتالي لم يستطع ان يؤثر على مسيرته بشكل حاسم، فيما فاز النائب جاسم الخرافي برئاسة مجلس ذي اكثرية معارضة، ومن السابق لاوانه الحديث عن مقدار تأثيره على مسيرته لاحقا.

المعطى الثاني: وهو التحالف الذي يشل عمل المجلس بين الحكومة والحركة الدستورية الاسلامية، وهو تحالف يقوم على صفقة سياسية متعددة الاوجه، ولكنها من النوع الذي لا يدوم الا في حال اضطرار الحكومة اليه، وهو مؤد لاصحابه (في صفوف مؤيدي الطرفين)، ومؤد لعمل مجلس ٩٩، لان غاياته واهدافه تقع خارج المجلس والدستور، ومثال على ذلك احتمال الانتقاص من حقوق المرأة في المرحلة المقبلة.

المعطى الثالث: وهو عدم نجاح التيار المستقل، بصفته التيار الاقوى في مجلس الامة، في صياغة تنسيق حقيقي منذ البداية وحتى الآن، داخل صفوفه.. وقد تفرق الى ثلاث كتل: كتلة تؤيد موقف السعدون، وكتلة ذات مرونة عالية سجلت نقاطاً ملحوظة حتى الآن، وعدد قليل من الاسلاميين المستقلين، وهم غير الحزبيين المعروفين؛ وهذه الكتل الثلاث تختلف في الموقف من الحكومة، وتحديدا حول درجة حدته، لكنها تلتقي على كل القضايا الاخرى، وخصوصا الكبيرة منها. وقد ظهر بوضوح ان كتل هذا التيار يمكن ان تكون منسجمة بحد ادنى من التنسيق.

الأداء الأول

وقد جاء اختبار التصويت على مراسيم الميزانيات واقرارها بصفته الاداء الاول للمجلس ليؤثر بدوره على الصورة سالفة الذكر في بلورة ثلاثة تطورات، لا بد من الوقوف عندها وتمحيصها بدقة.

التطور الاول: وهو انقسام التيار المستقل الى كتلتين رئيسيتين: كتلة تؤيد وجهة نظر السعدون التي بدا التعبير عنها خلال الحملة الانتخابية، وتتميز بمعلمين رئيسيين:

١ - معارضة قاطعة للمراسيم بما فيها مراسيم الميزانية واعتبارها تنقيحا للدستور، لانها تسجل سابقة يمكن أن تستخدمها الحكومة لاحقا - سواء في فترات حل او اجازة - لإفراغ الدستور من مضمونه وتحويل المجلس الى مجلس استشاري من الناحية العملية. وهذا يفرض تشكيكا كاملا في نوايا الحكومة، خصوصا ان السوابق تشجع على ذلك.

كرة التعاون

ب - الكتلة المرنة وظهرت - او جرى اظهارها بغير وجه حق - وكأنها منقادة للحكومة خصوصا انها لم تنجح في شرح موقفها من نقطتين رئيسيتين: «ضرورة» الميزانية دستوريا، وكذلك ضرورة «التعاون» مع السلطة التنفيذية.. اقله في الايام الاولى من عمر المجلس. كما ان هذه الكتلة لم تنظم - حتى الآن - عملية نقل «كرة» التعاون الى «ملعب» الحكومة، حيث يجب ان تكون في المرحلة المقبلة، ومن خلال تسوية واضحة عبر عنها السعدون بصورة افضل من التيار المرن: استبدال مشاريع بقوانين بالمراسيم مقابل الموافقة عليها كلها.. ودفعة واحدة، مع ان هذه الكتلة اقدمت على هذه الخطوة عمليا بتقديم اقتراحات بقوانين بديلة لباقي المراسيم، وابرزها المرسوم الخاص بالحقوق السياسية للمرأة.

نصف حقوق

التطور الثاني: السعي الحثيث من التيار الاسلامي - خصوصا الاخوان - للالتفاف على انعكاسات تحالفهم مع الحكومة الذي اصابهم بـ «شروخ» داخلية - لم تعد خافية على المراقبين، وان خفت على الجمهور العادي - وذلك من خلال موقف «متصلب» من المراسيم، والارجح انه لن يكون كذلك لو توحد المستقلون ضد المراسيم.. هذا في الوقت الذي يمهد فيه اصحاب هذا التيار لشق الصف المستقل بشأن «حقوق المرأة السياسية»، بالتحضير لصفقة حول «نصف حقوق» (حق التصويت دون حق الترشيح) بعدما حيدوا التيار التقليدي المتصلب من صفوفهم والذي يرفض اي حق سياسي للمرأة.

اي اختراقات؟

التطور الثالث: محاولة الحكومة تصوير نفسها في موقع المنتصر، ولوحظ في المدة الاخيرة انها منعت اي كلام داخل صفوفها حول طريقة التعاطي مع المراسيم مستقبلا، املة ان تحقق المزيد من الاختراقات. والمشكلة ان التيار المرن داخل الحكومة يحاول تجيير هذه الاختراقات لصالح تعزيز موقعه، مع انها تصب ضمنا في صالح التيار المتشدد تجاه المجلس.

ويبدو واضحا مع انفضاض دور الانعقاد، ان المطلوب وضع خطة لمعالجة موضوع المراسيم، عمادها استبدال مشاريع بقوانين بالمراسيم مقابل الموافقة عليها كلها.. ودفعة واحدة، مع ان هذه الكتلة اقدمت على هذه الخطوة عمليا بتقديم اقتراحات بقوانين بديلة لباقي المراسيم، وابرزها المرسوم الخاص بالحقوق السياسية للمرأة.

التعاون على «ضرورة» الميزانيات لا يعني ان باقي المراسيم ضرورية

«كلام الوزراء حلو ومعسول.. ولكن ماذا سنقبض؟»

الحكومة تعيد الإسكان إلى الصفر و«الإسكانية» تريد الحوار من حيث انتهى

كتب ناصر يوسف:

طالبت لجنة الشؤون الاسكانية الحكومة بتغيير الاسلوب الذي كانت تتعامل به مع القضية الاسكانية وتصفية الخلافات بين اجهزتها بشأن الموضوع، وردت الحكومة بلسان نائب رئيس الوزراء ووزير الدولة لشؤون مجلس الوزراء والامة ووزير المالية ووزير الاسكان بابداء استعدادها للتعاون مع اللجنة وربطت هذا التعاون بالإمكانات المالية المتوفرة ومشاركة القطاع الخاص.

واعلن مقرر اللجنة النائب عدنان عبدالصمد ان اللجنة رفضت المرسوم بقانون المحول الى اللجنة بشأن استقطاع ٢٥٪ من ارباح صندوق التنمية وستستبدله بتعديل المشروع بقانون الذي تبناه رئيس اللجنة النائب احمد السعدون باتجاه جعل الصندوق يستثمر داخل الكويت.

ووصفت مصادر اللجنة اجواء الحكومة بانها اجواء «علاقات عامة»، حيث كان الوزراء يكررون كلاما من نوع «نحن حاضرون وما تريدونه سنعمله وسنلبي معالبكم» وهذا «كلام معسول لا نعرف ماذا سنقبض منه».

ولفتت مصادر اللجنة الى انطباعها بوجود رغبة حكومية بالتحاور حول المشكلة من الصفر فيما رد السعدون واعضاء اللجنة «ضرورة البدء، حيث انتهت اللجنة السابقة».

واعطت المصادر مثالا على هذه الرغبة تحجج مسؤولي البلدية خلال الاجتماع بوجود مجلس بلدي جديد، معتبرين ان الامور تحتاج الى موافقات جديدة من المجلس الجديد.

وقالت المصادر «ابلغنا الحكومة بصورة واضحة ان الاراضي التي اعلن عنها سابقا بانها جاهزة لا تدخل ضمن جهد المجلس الجديد، فالحكومة جهزتها ولا نريد تراجعا عنها».

واستطردت المصادر قائلة «لدينا نظرة جديدة وهي ايجاد بدائل لتوفير الرعاية السكنية حتى تنجز المشكلة الاسكانية بسرعة ودون معوقات».

واتهمت مصادر الحكومة بعدم الاهتمام بالمشكلة الاسكانية، مشيرة الى ان اول مؤشرات عدم الاهتمام هو تكليف وزير واحد بثلاث وزارات من ضمنها وزارة الاسكان، بالاضافة الى ان الحكومة لم تهتم خلال شهري حل مجلس الامة باصدار مرسوم لحل هذه المشكلة كما فعلت بمراسيم اقل اهمية.

وقالت المصادر ان وزير الدولة لشؤون الاسكان عادل الصبيح تعهد امام اللجنة بحل المشكلة الاسكانية وفق قانوني الرعاية السكنية، مشيرة الى ان اعضاء اللجنة رحبوا بهذا التعهد بالرغم من احتوائه على كلمات «ضبابية» كما حدث في تعهده حول قانون التأمين الصحي، حيث قال «تعهد بحل المشكلة وفق الامكانات وعدم وجود المعوقات».

التوظيف على البند التكميلي يبدأ بـ ١٥٠٠ موظف

كتب مبارك العبدالهادي:

بعث ديوان الخدمة المدنية برسائل الى مختلف الوزارات والادارات والهيئات الحكومية، طالبا فيها تحديد احتياجاتها من الموظفين، مع تحديد الاولويات، ليصار في ضوء ذلك الى توزيع الدرجات المتاحة ضمن اعتماد الـ ٤٥ مليون دينار المضاف الى البند التكميلي في الميزانية العامة.

واوضح مصدر مسؤول في «الديوان» ان التعيين سيتم وفق خطة سيقوم ديوان الخدمة باعدادها، مع اعطاء الاولوية في التوظيف لخريجي الجامعة والمعاهد التطبيقية ولوزارتي التربية والصحة.

وقد بحث وزير التخطيط الدكتور محمد الرويهيس مع مسؤولي الديوان الخطوط العريضة للخطة، التي ستكون جاهزة في الايام القليلة المقبلة، وفقا للمصدر، الذي كشف ان البحث يجري حاليا في تأمين الدرجات لتعيين ١٥٠٠ موظف وموظفة من الخريجين وفي التخصصات النادرة التي فيها شواغر.

اختراق كبير نحو علاج أمراض القلب

عزل جينة تساعد على إزالة الكوليسترول من الخلايا

باريس - أ ف ب - توصل باحثون الى عزل جينة تلعب دورا في ازالة الكوليسترول من الخلايا والحفاظ على مستوى الكوليسترول «الحميد» في الدم، وهو اكتشاف يمكن ان يفسح المجال امام التوصل لادوية جديدة لعلاج امراض القلب.

ونشرت نتائج هذا الاكتشاف الذي توصلت اليه ثلاث فرق دولية في مجلة «بيتشور جينيتكس» الشهرية التابعة لمجلة «البتشور» الصادرة باللغة الانكليزية.

واكتشف الباحثون ان جينا في جينة «اي بي سي - ١» ضروري لازالة الكوليسترول من الخلايا كان السبب في مرض «تانجيير» الوراثي النادر الذي يؤدي الى تدني مستوى الكوليسترول الحميد.

ويلعب الكوليسترول الحميد دورا في التشكيل الطبيعي للبروتينات الدهنية ذات الكثافة العالية «ايتش دي ال» التي تنقل فائض الكوليسترول من الدم الى الكبد وتساهم بالتالي في الوقاية من مرض تصلب الشرايين.

ويعتبر الباحثون هذا الاكتشاف تقدما كبيرا في مجال الابحاث حول امراض القلب والاوعية الدموية لان العديد من الاشخاص في العالم مهددون من امراض في الشرايين التاجية (جلطة او ذبحة صدرية) يشكون من تدني مستوى الكوليسترول الحميد.

واشرف البروفيسور جيرد اسمان من جامعة مونستر (المانيا) على هذه الابحاث بالاشتراك مع الاميركي بريان بروور من المعاهد الوطنية الاميركية للصحة والبروفيسور جيرد شميتز من جامعة رينجنسبورغ (المانيا) والدكتور مايكل هايدن (جامعة كولومبيا البريطانية في فانكوفر بكندا) بالاضافة الى باحثين من شركة «ووند - بولان روور» (فرنسا).

ويلاحظ العبء الوراثي المسبب لمرض «تانجيير» الطبيب الذي اكتشف للمرة الاولى في جزيرة تانجيير (ولاية فرجينيا) في عام ١٩٦٤، الى عجز عن ازالة الكوليسترول من الخلايا وهن التشكيل الطبيعي للبروتينات الدهنية ذات الكثافة العالية، مما يتسبع بالتالي على تكون ترسبات للكوليسترول في الانسجة (اللوزتين والغدد اللمفاوية)، وفي بعض الحالات في جلاف بعض الاوعية الدموية مما يؤدي الى مرض تصلب الشرايين).

ويثبت هذا الاكتشاف ان جينة «اي بي سي - ١» ضرورية للتخلص من فائض الكوليسترول من الدم وبالتي تكوين الكوليسترول الحميد.

واشار الاميركيان ستيفن يونغ وكريستوفر فيلدينغ في مجلة «بيتشور جينيتكس» الى ان «تغييرات طفيفة في احدى الجينات يمكن ان تكون مسؤولة عن تدني مستوى الكوليسترول الحميد في الدم الملاحظ لدى المرضى الذين يعانون من امراض في الشرايين التاجية».

واضافا ان هذه الابحاث تفسح المجال امام التوصل الى علاجات واعدة لامراض القلب.

واشارا الى ان زيادة قدرة جينة «اي بي سي - ١» يمكن ان تؤدي الى رفع مستوى الكوليسترول الحميد لمنع ترسب الكوليسترول في الاوعية الدموية، وبالتالي التقليل من خطر الاصابة بامراض القلب.

واعتبر فرانسوا ماير مدير الابحاث في شركة «ووند - بولان روور» ان عزل جينة «اي بي سي - ١» يشكل «اختراقا كبيرا»، وقال «اننا نحلم منذ سنوات عدة كيفية انتقال الكوليسترول الى الخلايا لكن عملية التخلص منه كانت مجهولة حتى الآن».

واوضح ان «هذا الاكتشاف سيسمح بابتكار ادوية جديدة لمكافحة تصلب الشرايين».



خلا لقائه وفد اللجنة الشعبية الاردنية

البرجس: القيادة العراقية رفضت مبادرتنا بقيام أبناء الأسرى بتقديم المساعدات للشعب العراقي

■ «الهلال الأحمر» في بغداد ساندت الزعم الرسمي بنفي وجود اسرى كويتيين والمطالبة بـ«مفقودين عراقيين»



● البرجس مستقبلا الملكاوي



● جانب من اللقاء

(تصوير: خليل البوريني)

■ الملكاوي: نعتمد على ثقل الشارع الاردني وتأثيره في العراق في مطالبتنا باطلاق الاسرى

كتب فهد التركي:

اكد رئيس جمعية الهلال الاحمر الكويتي برجس البرجس استعداد الجمعية التام لدخول العراق ومساعدة الشعب العراقي لانهاء معاناته، لكنه اوضح ان ذلك يجب ان يكون تحت مظلة الهلال والصليب الاحمر العربي او الدولي، لضمان عدم تعرض وفد الجمعية لاي خطر او اسر، جراء اساليب النظام العراقي، وقال ان الشعب الكويتي يشعر عن قرب بمعاناة الشعب العراقي، والكويت على استعداد تام لمساعدته لانه شعب مغلوب على امره وليس له ذنب في ما يرتكبه النظام العراقي من جرائم.

واجب قومي عربي

واوضح البرجس خلال لقاء بين مجلس ادارة جمعية الهلال الاحمر الكويتي ووفد اللجنة الاردنية لمناصرة ذوي الاسرى الكويتيين مساء امس الاول، ان «الهلال الاحمر تقوم بواجب قومي تمليه المسؤولية الانسانية، مشيرا الى ان الكويت تعد الاسرع استجابة لنداءات الدول المتضررة التي تحتاج لمساعدات انسانية وقد برز ذلك وبخاصة عند تهجير الاف العراقيين من منطقة الاهواز، مؤكدا ان جمعية الهلال الاحمر ساعدت المهجرين رغم الظروف القاسية في الشريط الارضي المحدود هناك، وقد قمنا بارسال المواد الغذائية والايوائية لانقاذ الشعب العراقي المتواجد في تلك المنطقة، ليس هذا فحسب بل قمنا بارسال بعض الكتب الدراسية لاطفال العراق لانهم بداوا ينسون العربية بسبب وجودهم الطويل وهناك تاثير اللغة الفارسية في ايران على العربية.

مستعدون لمساعدة الشعب

واكد البرجس ان جمعية الهلال الاحمر على استعداد تام لدخول الاراضي العراقية لمساعدة الشعب العراقي، «لكن يجب ان يكون ذلك تحت مظلة الصليب او الهلال الاحمر العربي او الدولي».

وكشف ان الجمعية تبادلت عددا من الرسائل المكتوبة مع جمعية الهلال الاحمر العراقي «عندما وجهوا الينا الدعوة لحضور مخيم شباب جمعيات الهلال والصليب الاحمر الذي اقامته الجمعية العراقية في بغداد»، وقال: اننا وضحنا لهم ان الشعب الكويتي يتابع ماساة الشعب العراقي ونحن على استعداد لان نقدم المساعدات للشعب تحت مظلة عربية تكفل سلامة الوفد الكويتي على ان يقوم ابناء شهداء واسرى الكويت بتوزيع المساعدات الانسانية على الشعب العراقي».

واضاف ان الرد العراقي على الرسالة الكويتية التي وجهت كان مضمونه انهم طلبوا التحاور في هذا الشان من خلال البرقيات المكتوبة، مشيرين الى ان هناك دولا كثيرة تحاول العمل بمبدأ «فرق تسد» بين الكويت والعراق لخدمة مصالحها الشخصية، مطالبين بالبعد عن العمل السياسي لخدمة الجانب الانساني ومساعدة شعب العراق.

النفي العراقي

وقال ان مسؤولي جمعية الهلال الاحمر العراقي، وخلال حديثهم عن الاسرى الكويتيين، نفوا وجود هؤلاء الاسرى، مدعين ان هذا المسمى والاسلوب «اخترعته اميركا واعوانها لنيل مصالحهم»، وزعموا ان «المفهوم الحقيقي لهذه اللعبة هو وجود مفقودين عراقيين في الكويت وننتظر من اللجنة الدولية للصليب الاحمر ان تقوم بالبحث عنهم في الكويت، والبحث عن المفقودين الكويتيين في الاراضي العراقية».

واكد البرجس ان ما دار في الرسائل من حديث مع جمعية الهلال الاحمر العراقي والكويتي، وصل للقيادة العراقية التي زعمت ان رسائل الكويت «تحمل نوايا غير انسانية وهي ذات ابعاد سياسية ولا وجود لاسرى كويتيين في العراق»، وقال: «مطالبتنا ان يقوم ابناء شهداء واسرى الكويت بتوزيع المساعدات على الشعب العراقي ازعجت القيادة العراقية والتي ردت في الرسالة الاخيرة باسلوب استفزازي»، وتساءل: ما هو المانع الذي يؤدي بالنظام العراقي للكذب ونفي وجود الاسرى الكويتيين؟

خدمة قضية الاسرى

من جانبه، راى رئيس اللجنة الاردنية لمناصرة اسرى الكويت محمد الملكاوي ان زيارة جمعية الهلال الاحمر اتت لتدعيم مفهوم الانسانية في البلاد العربية وخدمة قضاياها، مشيرا الى ان اللجنة والجمعية تحملان رسالة انسانية واحدة في المضمون لان كلتاهما يقدم عملا انسانيا، «لكن الفرق ان رسالة الهلال الاحمر شاملة، اما نحن فرسالتنا مناصرة اسرى الكويت»، مؤكدا ان انشاء اللجنة كانت «ثمرة من ثمار التعاون العربي القومي بين الاردن والكويت».

صرخة عربية

واوضح الملكاوي ان تشكيل اللجنة الاردنية لمناصرة الاسرى «كانت بمثابة صرخة عربية هاشمية، هدفها الاول والاخير الافراج عن اسرى الكويت»، مؤكدا ان الشعب الاردني يشعر بمعاناة اهل الكويت لاسر ابنائها وستبذل اللجنة قصارى جهدها للعمل على اطلاق سراحهم بشتى الطرق الانسانية والشعبية، مشيرا الى ان الشارع الاردني له تاثير على القرار السياسي في العراق، «ومن خلال ذلك سنبدا بالتحرك لاطلاق اسرى الكويت».

مسيرة حرروا الأسرى

وقال الملكاوي ان اللجنة انشات قاعدتها في عمان و«اتينا للكويت لنلتقي اهالي الاسرى لرؤية معاناتهم عن كثب»، مشيرا الى ان اللجنة بصدد وضع خطة مستقبلية للافراج عن اسرى الكويت، من خلال عقد مؤتمر تاسيس عربي في عمان للمطالبة باطلاق اسرى الكويت القابعين في السجون العراقية، سيعقبها تنظيم مسيرة عربية كبرى من عمان لبغداد تحت شعار «حرروا اسرانا»، مؤكدا ان هذه المسيرة ستكون صرخة مدوية للافراج عن الاسرى.

وفد اللجنة الاردنية زار صباح الأحمد ووزيري الدفاع والاعلام

سالم الصباح: متفائلون بالدور الاردني لنصرة قضية الأسرى

■ الملكاوي: نعمل لمؤتمر شعبي عربي ومسيرة من عمان الى بغداد



● صباح الاحمد في حديث باسم مع دلال الزين اثناء استقباله الوفد الاردني



● الملكاوي يقدم درعا تذكارية لسالم الصباح

استقبل النائب الاول لرئيس مجلس الوزراء ووزير الخارجية الشيخ صباح الاحمد، رئيس واعضاء اللجنة الشعبية الاردنية لمناصرة ذوي الاسرى الكويتيين لدى العراق، بمناسبة زيارتهم للبلاد.

وحضر اللقاء وزير الدولة للشؤون الخارجية سليمان ماجد الشاهين ووكيل وزارة الخارجية بالنيابة السفير احمد فهد الفهد.

واستقبل الشيخ صباح ايضا سفير الولايات المتحدة الاميركية لدى دولة الكويت جيمس لاروكو الذي قدم له القائم باعمال السفارة الجديدة وليام مونرو بمناسبة استلام مهام عمله.

وحضر اللقاء مدير ادارة اوروبا ومدير ادارة الاميركتين بالنيابة الشيخ علي عبدالله الاحمد.

من جهة اخرى، اشاد نائب رئيس مجلس الوزراء ووزير الدفاع الشيخ سالم الصباح بالمبادرة الانسانية التي تقوم بها اللجنة الشعبية الاردنية لمناصرة ذوي الاسرى الكويتيين لدى العراق والجهود التي تبذلها تجاه هذه القضية الانسانية.

وقال الشيخ سالم اثناء اجتماعه الى رئيس اللجنة الشعبية الاردنية محمد الملكاوي وعدد من اعضائها، ان موقف اللجنة ينطلق من موقف عربي اصيل، معربا عن تفاؤله بالعمل الانساني الذي تقوم به اللجنة.

كما نوه بالدور الذي تلعبه اللجان الشعبية الانسانية للضغط على النظام العراقي من اجل اطلاق الاسرى الكويتيين وغيرهم من رعايا الدول الاخرى.

واعرب عن تفاؤله بالعهد الجديد للمملكة الاردنية الهاشمية بقيادة الملك عبدالله الثاني، متمنيا ان يكون خير سند للقضايا العربية والاسلامية.

وتساءل الشيخ سالم عن كيفية اسر عربي في دولة عربية من دون سبب سوى حبه لوطنه، مشيرا الى ان ذلك الامر وما يسير عليه النظام العراقي هما مناقضان للمبادئ العربية الاصيلة.

وقال ان عمل اللجنة الوطنية منذ انشائها اشتمل على العديد من النشاطات والتي من ابرزها زيارة الدول العربية والاسلامية والصديقة لبحث قضية الاسرى والعمل على اطلاق سراحهم.

التمسك بالقرارات الدولية

واكد الشيخ سالم تمسك دولة الكويت بقرارات مجلس الامن الدولي والتي هي الركيزة الاساسية لاطلاق كافة الاسرى.

ومن جانبه، قال رئيس اللجنة الشعبية الاردنية لمناصرة ذوي الاسرى الكويتيين لدى العراق محمد ملكاوي «ان اللجنة هي باكورة العمل الشعبي والتعاون في قضية انسانية بحتة تعيد للكويت البسمة»، مشيرا الى ان «اسرى الكويت هم اسرى الاردن»، وذكر ان الشعب الاردني يدعو إلى اقامة المؤتمر التاسيسي العربي لتشكيل الحركة الشعبية العربية لمناصرة اسرى الكويت الذي سيكون القاعدة لتنظيم المسيرة الشعبية العربية من عمان الى بغداد شعارها «حرروا اسرى الكويت» تحت مظلة الجامعة العربية.

واكد ان عهد الاردن الجديد يحمل مسيرة الخير والعطاء ليس فقط لمصلحة البلدين الشقيقين، بل لمصلحة الامة العربية والقضايا الانسانية.

مع بن طفلة

وبحث وزير الاعلام د. سعد بن طفلة مع وفد اللجنة الشعبية الاردنية لمناصرة اسرى الكويت المستجدات في شان ماساة الاسرى، والجهود المشتركة التي يمكن بذلها مع الاشقاء في الاردن في هذا الاتجاه.

وقد شكر الوزير رئيس الوفد محمد الملكاوي واعضاء الوفد الذين زاروه امس، على جهودهم الانسانية المتميزة تجاه اسرى الكويت والتي تعتبر مبادرة ذات اثر طيب في نفوس الشعب الكويتي.

وقدم رئيس الوفد درعا تذكارية بالمناسبة لوزير الاعلام.

شركة انور القطامي تفتتح فرعا جديدا من شوبيز

افتتحت شركة انور القطامي ثالث فرع للاحذية من شوبيز في قلب السوق الكويتي في السالمية (شارع سالم المبارك) ضمن سلسلة محلات شوبيز للشنط والاحذية النسائية - الرجالية - الاطفال ويتضمن المعرض تشكيلة واسعة من الاحذية الايطالية والفرنسية وغيرها متعددة الاذواق وباسعار في متناول الجميع.

وياتي هذا الافتتاح متزامنا مع موسم التنزيلات الذي تشهده الاسواق الكويتية اليوم بمناسبة حلول موسم الصيف والسفر.

جدير بالذكر ان هذه السلسلة من المحلات تشكل امتدادا لشقيقاتها (ستبس) (والحذاء الاحمر الجديد) التي تكمل سلسلة نجاحات شركة انور القطامي وشركاه وتعتبر من اهم الشركات الرائدة في مجال بيع الاحذية في السوق الكويتية.

نتمنى لشركة انور القطامي وشركاه مزيدا من التقدم والازدهار.

بسم الله الرحمن الرحيم

يا أيتها النفس المطمئنة ارجعي إلى ربك راضية مرضية فادخلي في عبادي وادخلي جنتي

صدق الله العظيم

جميع العاملين في

الإدارة الإدارية والمالية

بوزارة الخارجية

يشاطرون زميلهم السيد

غازي وليد المطيري

الأحزان لوفاة المغفور لها

والدته

تغمد الله الفقيدة بواسع رحمته وأسكنها فسيح جناته وألهم أهلها الصبر والسلوان

إنا لله وإنا إليه راجعون

نصف مليون اشتراك في حملة «استعد لمغامرة سفن.أب» الترويجية



اعلنت سفن - اب عن تلقيها عدداً هائلاً من الاشتراكات بلغ نصف مليون اشتراك في حملتها الترويجية «استعد لمغامرة سفن - اب» التي اتاحت الفرصة للمستهلكين للفوز بواحدة من بين ٨ سيارات جديدة من طراز جيب غراند شيروكي بالإضافة إلى الفوز بالآلاف من الجوائز الفورية المثيرة الاخرى.

وقد اختتمت الحملة، التي اطلقت في شهر إبريل خلال الشهر الماضي حيث سجلت إقبالاً هائلاً من المستهلكين على حد قول الشركة الكويتية الوطنية لتعبئة القناني (KUNABCO).

وقد علق كمال شحاتة، مدير الامتياز في بيبسي كولا في دولة الكويت قائلاً: «لقد سجلنا إقبالاً هائلاً من قبل المستهلكين الذين جاءوا لاستبدال فتحات العبوات الفائزة بجوائز فورية، وقد كانت الجوائز الاكثر رواجاً هي حقائب الرحلات وحقائب التبريد والساعات».

وقد صرح بول تابت، مدير التسويق في بيبسي كولا العالمية: «لقد ادت الحملة الترويجية إلى زيادة كبيرة في حجم المبيعات بالإضافة إلى زيادة حصتنا في السوق خلال شهر إبريل ومايو ويونيو في كل من دولة الإمارات والكويت والبحرين وعمان».

واضاف تابت قائلاً: «كان الهدف من إطلاق حملة «استعد لمغامرة سفن - اب» الترويجية بدء الموسم الصيفي بطريقة مثيرة وممتعة فيما نعزز مبيعاتنا في السوق. وقد اردنا ان نؤكد على صورة علامة سفن - اب كمنتج يجسد الانتعاش والمرح والمغامرة، ونحن نشعر اننا حققنا ذلك من خلال الحملة».

مهرجان الصيف

150 فلس لكل صنف

تشيز برجر

هامبرجر

أيس كريم بسكويت

McDonald's

أحلى الأوقات وألذ طعم

هنأ رئيس بوركينافاسو
الأمير تسلم رسالة من نزاربايف

استقبل سمو امير البلاد صباح امس النائب الاول لرئيس مجلس الوزراء ووزير الخارجية الشيخ صباح الاحمد الجابر الصباح.

وتسلم سمو الامير صباح امس رسالة من نور سلطان نزاربايف رئيس جمهورية كازاخستان تتعلق بتعزيز وتوثيق العلاقات الودية القائمة بين البلدين الصديقين.

وبعث سموه ببرقية تهنئة الى رئيس جمهورية بوركينافاسو بمناسبة العيد الوطني لبلاده.

الشيخ سعد يعزي رئيس وزراء الهند

بعث سمو ولي العهد ورئيس مجلس الوزراء الشيخ سعد العبدالله السالم الصباح ببرقية تعزية ومواساة الى رئيس وزراء جمهورية الهند بضحايا كارثة اصطدام قطارين في شرق الهند.

تلقى رسالة من كوك
صباح الاحمد استقبل الوزان ودعيج المالك



● صباح الاحمد مستقبلا الوزان ودعيج المالك

استقبل النائب الاول لرئيس مجلس الوزراء ووزير الخارجية الشيخ صباح الاحمد امس، وزير التجارة والصناعة ووزير الشؤون الاجتماعية والعمل عبدالوهاب محمد الوزان، الذي قدم له وكيل وزارة الشؤون الاجتماعية والعمل الشيخ دعيج المالك الصباح بمناسبة استلامه مهام عمله.

بعث الشيخ صباح الاحمد برقية تهنئة الى النائب الاول لرئيس الوزراء الاوكراني اناتولي كيناخ وذلك بمناسبة توليه مهام منصبه الجديد.

كما بعث الشيخ صباح ببرقيتي تهنئة الى وزير خارجية جامايكا سيمور مولينغز ووزير الدولة ووزير الشؤون الخارجية لساحل العاج امارا اسي وذلك بمناسبة العيد الوطني لبلديهما.

وتلقى الشيخ صباح الاحمد رسالة خطية من وزير الخارجية وشؤون الكومنولث البريطاني روبن كوك تناولت العلاقات الثنائية والقضايا ذات الاهتمام المشترك.

وقام بتسليم الرسالة سفير المملكة المتحدة لدى دولة الكويت ريتشارد ميور خلال اجتماعه الى الشيخ صباح.

طالبت العراق بالافراج عنهم
الخارجية الالمانية: من غير الجائز ان يطوي النسيان مصير الاسرى

بون -كونا- طالبت وزارة الخارجية الالمانية العراق بضرورة اطلاق سراح الاسرى والمرتهنين الكويتيين القابعين في السجون العراقية منذ غزوه الكويت في الثاني من اغسطس عام ١٩٩٠.

وقالت المتحدثة باسم الخارجية الالمانية سابينه بلوخ في رسالة بعثت بها الى وكالة الانباء الكويتية (كونا) امس، انه «من غير الجائز ان يذهب مصير الاسرى والمفقودين الكويتيين واعادة الممتلكات لاصحابها الكويتيين الى طي النسيان».

واكدت بلوخ في الرسالة التي بعثتها لـ«كونا» بمناسبة الذكرى التاسعة لغزو النظام العراقي للكويت ان «وزير الخارجية الالماني يوشكا فيشر يعتبر ضمان حرية وسيادة الكويت على كامل اراضيها ركنا اساسيا للسياسة الالمانية في المنطقة».

واشارت الى انه «تمت اعادة الحرية للكويت وسيادتها على اراضيها بفضل تضامن الاسرة الدولية معها»، معيدة الى الاذهان وقوف المانيا الى جانب الكويت بحسم واصرار ومساهمتها الكبيرة سياسيا وماديا في اطار الجهود والمساعي الدولية لتحرير الكويت من الاحتلال العراقي الغاشم.

يذكر ان المانيا ساهمت بتقديم مساعدات مادية كبيرة في حرب تحرير الكويت اضافة الى المعدات اللوجستية والمساعدات الفنية والى غير ذلك من طائرات الاستكشاف التي وضعتها تحت تصرف قوات التحالف التي قادتها الولايات المتحدة لتحرير الكويت من الاحتلال العراقي.

في قرار لوزير التخطيط
كمبيوتر الجهات الحكومية وملحقاته من دون موافقة مسبقة

اصدر وزير التخطيط ووزير الدولة لشؤون التنمية الادارية الدكتور محمد الدويهيس قرارا اداريا بشأن الاجراءات الواجب على الجهات الحكومية اتباعها لدى التعاقد للحصول على اجهزة الحاسبات الشخصية وملحقاتها، وشبكات الاتصال المحلية.

وينص القرار في مادته الاولى على ان يؤذن للجهات الحكومية ببدء الاجراءات المتعلقة بالحصول على اجهزة الحاسبات الشخصية وملحقاتها وشبكات الاتصال المحلية من دون الحاجة للحصول على موافقة وزارة التخطيط المسبقة.

وينص القرار في مادته الثانية على ان تتخذ الاجراءات المشار اليها في المادة الاولى وفق ضوابط منها ان يكون الحد الاقصى للتكلفة عشرة الاف دينار كويتي الى جانب ضرورة اخطار وزارة التخطيط بكتاب رسمي قبل التعاقد بقيمة العقد والجهة المتعاقد معها شريطة ان تكون مسجلة في وزارة التخطيط.

ويشتمل القرار على ضرورة الحصول على كافة الموافقات الاخرى اللازمة في شأن التعاقد حسب القوانين واللوائح والانظمة المعمول بها ولا يعفى هذا الاذن من اي منها.

ويأتي اصدار هذا القرار في اطار جهود وزارة التخطيط بتيسير اجراء حصول الجهات الحكومية على اجهزة الحاسبات الشخصية وملحقاتها وشبكة الاتصالات المحلية من دون الحاجة للحصول على موافقة وزارة التخطيط المسبقة.

استقبل والعنجري وفد جمعية الصحافيين
الخرافي: نسهّل دوركم.. وابتعدوا عن التجريح

■ الجمعية: نعد مشروعاً معدلا لقانون المطبوعات

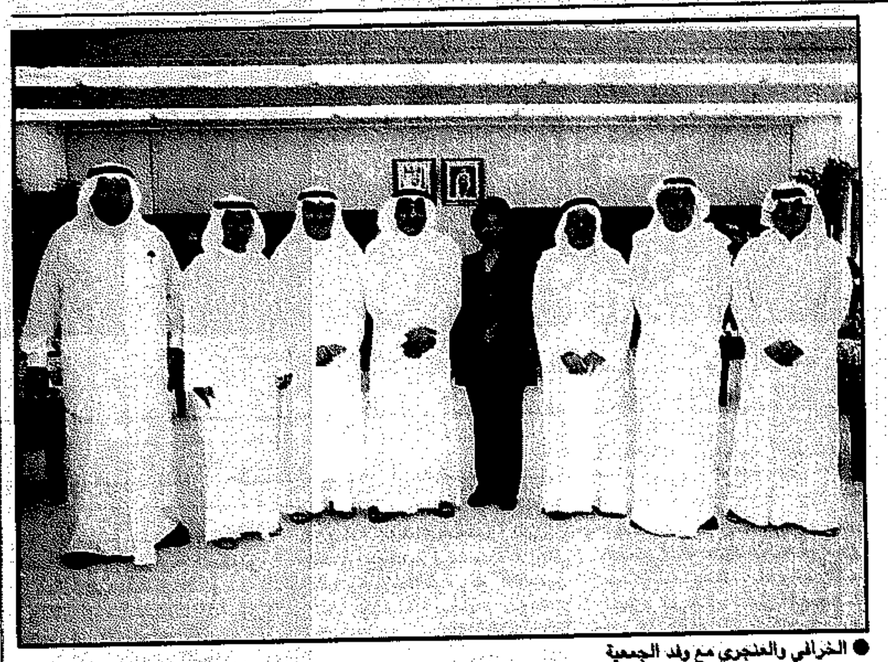

● الخرافي والعنجري مع وفد الجمعية

ابدى رئيس مجلس الامة جاسم الخرافي استعدادا لحل جميع القضايا والامور التي تعترض الصحافيين البرلمانيين في سبيل قيامهم بالدور المطلوب لتغطية اعمال المجلس.

وصرح عضو جمعية الصحافيين امين صندوق الجمعية عدنان الراشد ان اعضاء الجمعية التقوا صباح امس رئيس ونائب رئيس المجلس مشاري العنجري وبحثوا معهما اهم القضايا المتعلقة بدور السلطة الرابعة حتى تتمكن من رفد السلطة التشريعية.

واضاف ان رئيس المجلس اصدر توجيهات فورية للاهتمام بوضع الصحافيين ليتسنى لهم نقل اخبار المجلس بيسر وسهولة، حيث قرر تحديد موقع خاص للصحافيين داخل القاعة حتى لا يزاحمهم الاخرون في مقاعدهم.

دعم الديموقراطية

ومن جانبه اكد امين سر جمعية الصحافيين فيصل القناعي ان رئيس المجلس شدد خلال اللقاء على اهمية دور الصحافة في دعم العملية الديموقراطية، وان السلطتين لا يمكنهما ان تستغنيا عن بعضهما البعض.

واشار القناعي الى ان رئيس المجلس تمنى ايضا من الصحافة ان تبتعد عن التجريح الشخصي وان يكون نقدها بناء لصالح العمل وليس ضد الاشخاص، كما ابدى تعاونا في دعم المجلس تسهيل مهمة الصحافيين عن طريق جمعية الصحافيين.

وقال القناعي: طلبنا من رئيس المجلس استمرارية مرافقة الصحافيين للوفود البرلمانية كما ابدينا ايضا ملاحظات تجاه وضع الصحافيين حيث اصدر الخرافي توجيهاته الفورية للاسراع بحلها وقال «ساكون نصيرا للصحافيين لاننا مؤمنون بدورهم». ووصف القناعي اللقاء بانه ممتاز وخطوة جيدة للتعاون المستقبلي بين السلطتين.

قانون المطبوعات

ومن جانبها اوضحت عضوة جمعية الصحافيين فاطمة حسين ان زيارة اعضاء الجمعية لرئيس ونائب رئيس المجلس هي زيارة مجاملة وقد استغللناها لمحاولة حل بعض المشاكل التي يعاني منها الصحافيون البرلمانيون في مجلس الامة.

واشارت الى ان من بين القضايا التي طرحت موضوع غرفة الصحافيين ومقاعدهم التي تنتهك حرمتها لتعدي البعض عليها داخل قاعة المجلس.

ونوهت الى ان النقاش تناول كموضوع رئيسي قانون المطبوعات والنشر حيث قدم الوفد صورة عن مسار التعديلات التي سبق ان قدمت وهي خمسة اقتراحات وقد ساهمت الجمعية في تعديل بعض البنود بما يتفق مع مزيد من حرية الصحافة وتم بالدرجة الاولى حذف بعض العقوبات التي لا تتناسب مع مهمة الصحافة وحريتها.

وقالت ان الوفد ابلغ رئيس المجلس ان الجمعية لم تتوقف عند هذا الحد وانما هناك خط مواز اخر هو اعداد مشروع جديد للمطبوعات والنشر، حيث لا تزال لجنة بالجمعية تعمل على اعداد هذا المشروع.

استياء من التجريح

ونوهت فاطمة حسين الى ان رئيس المجلس طرح استياء بعض النواب من تجريح بعض الصحافيين لهم، وطلب ان يكون هناك دور لجمعية الصحافيين لتوعية اعضائها في توخي الحرص باستخدام الكلمات المناسبة.

وذكرت ان رئيس المجلس اشار الى ان «ما نشيتات» جميع الصحف في العالم تنقل الخبر بينما الصحافة لدينا تنشر رأيا.

ورد اعضاء الوفد موضحين ان ما ينشر احيانا يعبر عن وجهة نظر الصحيفة واحيانا الصحافي وليس بيد الجمعية الطلب من الصحافيين او الصحافة شيئا لان الصحافة مستقلة عن بعضها البعض وجمعية الصحافيين ليس لها يد في الامر. ولكن هناك حسا عاما اخلاقيا بضرورة ان يكون بين الصحافيين نوع من ميثاق الشرف باستخدام الكلمة الطيبة والنقد المهذب الايجابي.

لجنة... اخلاق؟!

وقالت انه جرى طرح امكان تشكيل لجنة اخلاق في جمعية الصحافيين لمتابعة مثل هذه القضايا، وقد وعد اعضاء الوفد بدراسة هذا الامر خاصة ان بين التجريح والنقد خطأ هلاميا يحتاج الى مراعاة حتى لا يتجاوز حدوده.

استقبالات رئيس مجلس الامة ونائبه

استقبل رئيس مجلس الامة جاسم الخرافي صباح امس كلا من باتريس باولي سفير جمهورية فرنسا لدى الكويت، كما استقبل خالد الكيلاني سفير الجمهورية اللبنانية لدى الكويت وجيمس لاروكو السفير الاميركي لدى دولة الكويت، وذلك لتقديم التهاني والتبريكات للخرافي بمناسبة توليه منصب رئيس مجلس الامة، وتم في اللقاء مناقشة الامور والقضايا ذات الاهتمام المشترك وسبل تطويرها.

واستقبل نائب رئيس مجلس الامة مشاري العنجري في صباح امس السيد السفير باتريس باولي وبرابهو دايال السفير الهندي لدى الكويت، وذلك لتقديم التهاني والتبريكات للعنجري بمناسبة توليه منصب نائب رئيس مجلس الامة.

وجرت في اللقاءين مناقشة القضايا المشتركة التي تهم البلدين والعمل على تطويرها.

رئيس التحرير استقبل القائم بالاعمال الباكستاني



● رئيس التحرير مستقبلا حبيب الرحمن

استقبل رئيس التحرير الزميل وليد النصف القائم باعمال سفارة باكستان في الكويت، قاضي حبيب الرحمن، في زيارة تعارف وتهنئة للزميل النصف، بمناسبة توليه رئاسة تحرير «القبس».

ودارت خلال اللقاء احاديث ودية وحول الاوضاع العامة.

وزير الاعلام استقبل سفيرين ووفد «المشروعات»

استقبل وزير الاعلام الدكتور سعد بن طفلة وفدا من شركة المشروعات السياحية برئاسة رئيس مجلس الادارة والمدير العام شاكر العثمان وعضوية كل من نبيلة العنجري وسحر المطوع وابراهيم الهارون وهدى الصالح واسامة الجار الله.

كما استقبل بن طفلة السفير الفرنسي باتريس باولي والسفير اللبناني خالد الكيلاني.



● بن طفلة مستقبلا السفير الكيلاني

الابراهيم استقبل سفيري فرنسا وبريطانيا

استقبل وزير التربية ووزير التعليم العالي د. يوسف الابراهيم صباح امس سفيري بريطانيا وفرنسا والمنسق المقيم للامم المتحدة لدى دولة الكويت.

وجرى خلال تلك اللقاءات تبادل الاحاديث الودية ومناقشة الموضوعات التربوية والثقافية ذات الاهتمام المشترك بين الكويت وكل من تلك الدول الصديقة.

كما استقبل د. الابراهيم وكيلة وزارة التعليم العالي د. رشا الصباح.

من جهة اخرى، اصدر وكيل وزارة التربية عبدالعزيز الجار الله قرارا بان يقوم وكيل وزارة التربية المساعد للتنمية التربوية د. منصور غلوم، بالاضافة الى عمله الاصلي، باعمال الوكيل المساعد للتخطيط والمعلومات د. حمود السعدون خلال قيامه باجازته الاعتيادية منذ ٣١ من يوليو وحتى عودته منها.

زيادة مساحة الكويت المزروعة ازهارا واشجارا ونخيلا
٥٠ ألف نخلة و٦٧١ ألف شجرة وشجيرة.. وملايين الامتار المربعة الخضراء



● النخيل يبسق مختالا



● مسطحات خضراء بين الشوارع

كتب فيصل حسن:

«يا اهل الكويت لله دركم.. نخل وخضرة واشجار وازهار».. ليسمح لنا الشاعر ابن خفاجه لشاعريتنا، وتحويرنا لبيته الشعري السابق الذي قاله في جمال الاندلس، ولكن ما عسانا ان نقول في ما تشهده البلاد هذه الايام من اهتمام ملحوظ بالزراعات التجميلية والاشجار والنخيل وبالسعي في اسباغ اللون الاخضر على كل شيء وفي كل مكان.

وكانت إدارة تنفيذ وصيانة الزراعات التجميلية والتخضير التابعة للهيئة العامة لشؤون الزراعة والثروة السمكية قد اصدرت اخيراً احصائية عن عدد الزراعات التجميلية والاشجار والنخيل والشجيرات والمساحات الخضراء حتى تاريخ ١٩٩٩/٥/١٥.

وتوزعت مناطق الزراعات التجميلية على النحو التالي: ١٢٠ حديقة بمساحة مليون و٨٧٤ الفا و٣٧٦ مترا مربعا ٤٨٦ طريقا وشارعا بمساحة مليون و٤١٥ الفا و٥٧٦ مترا مربعا، ٣٥٨ دواراً وتقاطعاً بمساحة ٦٠٨ الاف و٥٥ مترا مربعا، ٣٢٧ ساحة شجرية بمساحة ٤٠٠ الف و٦٣٢ مترا مربعا، ٣٥١ الفا و٩١٥ مترا من الاسيجة والمتسلقات، مليون و٥٦١ الفا و٧٨٤ مترا مربعا مساحات النخيل و١٤٢ الفا و١٧٨ مترا مربعا مساحات الزهور.

وبلغ عدد الاشجار ٣٤٥ الفا و١٣٥ شجرة وعدد الشجيرات ٣٢٦ الفا و٣١٤ شجيرة، ونخيل البلح ٤٥ الفا و٥٥٠ نخلة، ونخيل الزينة ٥ الاف و١٥٣ نخلة زينة، وعدد الاغطية الارضية ٨١٧ الفا و٥٢١ غطاء ارضيا.

ومن خلال تلك الارقام تتضح الزيادة الكبيرة في اعداد ومساحات الزراعات التجميلية، فمثلا زاد عن العام الماضي ٣٧ الفا و٩٨٠ شجرة، و١٣٤ الفا و٥٢٠ شجيرة، و٢٠٠ الف غطاء ارضي و٩٤ الف متر مربع من مساحات الزهور و٤٠٦ نخلات.

وبالتاكيد ان هذه الزيادة الكبيرة في الزراعات التجميلية تحتاج لزيادة في معدل الري اليومي حيث ارتفع معدل الري اليومي الى ٢٦ مليونا و٥٦٠ الفا و٩٥٠ جالونا امبراطوريا.

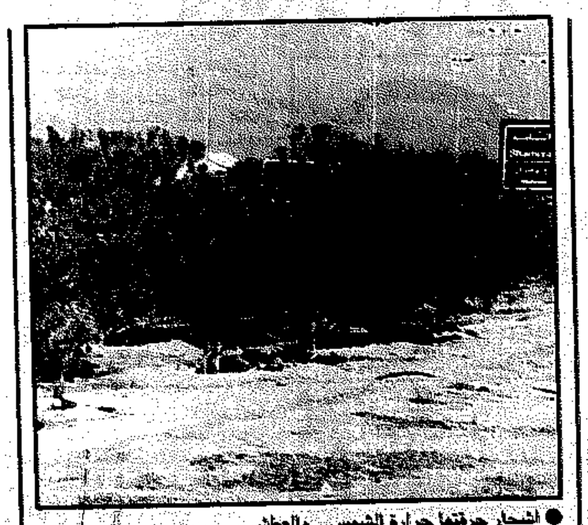

● اشجار حرقتها حرارة الشمس... والعطش

٩٥٨١ نخلة وشجرة حرقها الصيف الماضي

وصلت معدلات درجات الحرارة في الصيف الماضي الى معدلات غير طبيعية ليس في الكويت وحسب وإنما في اغلب دول العالم، ونتيجة لهذه الحرارة التي لم يصطبر الانسان عليها، تضررت ٩٥٨١ شجرة ونخلة وشجيرة و٣٥٢٢ مترا طوليا من الاسيجة والمتسلقات و٤٤٠٥ امتار مربعة من المعطيات الارضية.

وقد تاثر بفعل ارتفاع درجة الحرارة خلال الصيف الماضي (٩٨):

٢٩٤ نخلة، ٣٥٥٤ شجرة، ٥٧٣٣ شجيرة، ٣٥٢٢ مترا طوليا من الاسيجة والمتسلقات، ٤٤٠٥ امتار مربعة من المعطيات الارضية.

مناطق الزراعة التجميلية حتى نهاية الموسم الزراعي ٩٨/٩٩

الحدائق م٢	الطرق والشوارع م٢	دوارات وتقاطعات م٢	الساحات الشجرية م٢	الاشجار (عدد)	الشجيرات (عدد)	الاغطية الارضية (عدد)	الاسيجة والمتسلقات (متر طولي)	نخيل البلح (عدد)	نخيل الزينه (عدد)	مساحة الزهور م٢	اقصى احتياج مائي غالون امبراطوري/يوميا	مساحة النجيل م٢
١٨٧٤٣٦٧	١٤١٥٥٧٦	٩٠٨١٥٥	٤٠٠٦٣٢	[illegible]	٣٢٦٣١٤	[illegible]	٣٥١٩١٥	[illegible]	٥١٥٣	[illegible]	٢٦٢٦٠٩٥٠	[illegible]

اللجنة الاسكانية برئاسة السعدون التقت وزراء الدولة والاسكان والمالية

عبدالصمد: متخوفون من الموقف الحكومي لفقدان التنسيق
شرار: سنجيب عن الاستفسارات.. والحل وفق الامكانات المالية



● السعدون مترئسا اعمال اللجنة



● شرار والاحمد والصبيح والدبوس

■ الاحمد: لا اتفاق معينا.. وسنلبي متطلبات اللجنة

■ الدبوس: لا تأخير في الطلبات الجدية لمستحقي الإسكان

ابدت لجنة شؤون الاسكان تخوفها من عدم التزام الحكومة بتعهداتها ازاء القضية الاسكانية بسبب فقدان التنسيق بين اطرافها ودعتها للاجابة عن استفسارات اللجنة تمهيدا لاعداد تقرير شامل قبل بدء دور الانعقاد الثاني.

كما رفضت اللجنة المرسوم بقانون بشان استقطاع ٢٥٪ من ارباح صندوق التنمية لدعم المشاريع الاسكانية.

ومن جهتها اكدت الحكومة ان هناك روحية مشتركة لحل القضية الاسكانية وفق القوانين السارية مع توجه لاشراك القطاع الخاص الا انها ربطت القضية بالموارد المالية المتوفرة.

وترأس الاجتماع رئيس اللجنة النائب احمد السعدون وحضره كل من محمد ضيف الله شرار نائب رئيس مجلس الوزراء ووزير الدولة لشؤون مجلس الوزراء ووزير الدولة لشؤون مجلس الامة ود. عادل الصبيح وزير الكهرباء والماء ووزير الدولة لشؤون الاسكان ووزير الاوقاف والشؤون الاسلامية وبحضور الشيخ احمد عبدالله الصباح وزير المالية ووزير المواصلات.

وقال مقرر اللجنة النائب عدنان عبدالصمد في تصريح للصحافيين عقب الاجتماع امس «انه تم استعراض اخر التطورات التي وصلت بشأن تنفيذ الحكومة لقانون ٩٥/٢٧ والتعديلات التي اجريت بشأنه مشيرا الى ان اللجنة طلبت من الحكومة الاجابة على بعض الملاحظات وحددت شهر سبتمبر المقبل اخر موعد لتلقي اللجنة رد الحكومة على استفسارات النواب تمهيدا لاعداد تقرير شامل قبل بدء دور الانعقاد الثاني».

ورفض النائب عبدالصمد التطرق الى ما لمسته اللجنة بشأن جدية الحكومة في حل القضية الاسكانية وقال «لا يمكننا تقييم التوجه الحكومي بالنسبة للقضية الاسكانية من خلال اجتماع واحد، الا انه استدرك قائلا: «نحن اوضحنا للحكومة بصورة واضحة ان الاسلوب الذي تعاملت به الحكومة في السابق مع مجلس الامة ومع اللجنة الاسكانية يجب ان يتغير موضحا ان الاسلوب المتبع في السابق هو ان كل وزير ياتي الى وزارة الاسكان يعتبر نفسه انه سيبدا من الصفر علاوة على ان بعض المعلومات التي يزود بها المجلس عن القضية الاسكانية تكون متناقضة بين كل جهة واخرى».

واضاف ان اللجنة طلبت من الحكومة تصفية الخلافات بين اجهزة الدولة ومن ثم رفع الموضوع الى المجلس، مشيرا الى انه من خلال هذا الاسلوب سيبدأ المجلس والحكومة بداية موفقة ازاء حل المشكلة الاسكانية».

وقال عبدالصمد ان لدى اللجنة توجها بالتقدم ببعض التعديلات على المشروع المتعلق بالانتفاع من ارباح الصندوق الكويتي للتنمية للمساهمة في حل المشكلة الاسكانية.

وقال «سنجعل الصندوق يساهم في الكويت كما يساهم في الدول الاخرى وبالشروط نفسها، ولكن في الجانب الاسكاني فقط».

وتابع: في السابق كان مسؤولو الصندوق متحفظين، ولكن سنحاول اقناعهم بذلك.

واشار عبدالصمد الى ان الاستقطاع من الارباح لا يكفي لحل هذه المشكلة التي تطورت وكبرت خلال الفترات السابقة، مشيرا الى ان مشاركة الصندوق في هذا الامر هامة جدا.

وقال ان مناقشة المشروع ستكون في الاجتماع المقبل للجنة «وانمنى ان نتمكن من انجازه».

وزف النائب عبدالصمد بشرى للمواطنين وقال مدير بنك التسليف والادخار ابلغ اللجنة انه لن يتم خصم اي مبالغ مالية عن المواطن الذي يرغب في تبديل منزله مرة واحدة، مشيرا الى انه في السابق يتم خصم ١٥ في المائة من قيمة القرض السكني وجاء ذلك بناء على توصية من المجلس السابق.

التنسيق المفقود

وابدى النائب عبدالصمد تخوفا من عدم التزام الحكومة بتعهداتها ازاء القضية الاسكانية وقال «انني مازلت ارى ان التنسيق مفقود بين الاطراف الحكومية» معربا عن امله بان يعاد النظر وان يتم اعطاء المجلس رأيا موحدا وواضحا بشأن الطلبات التي تقدمت بها اللجنة.

وذكر ان اللجنة ستستمر في اعمالها خلال فترة الاجازة لحين قيام الحكومة باعداد تقريرها بشأن الاستفسارات.

شرار: روحية مشتركة

من جهته، قال نائب رئيس الوزراء ووزير الدولة لشؤون مجلس الوزراء ووزير الدولة لشؤون مجلس الامة محمد ضيف الله شرار ان الحكومة جادة في ايجاد الحلول المناسبة للقضية الاسكانية، منوها بضرورة ان يكون هناك تعاون بين السلطتين للوصول الى حلول ناجحة.

واضاف شرار «اعضاء اللجنة قدموا بعض الاسئلة والاستفسارات وسنعمل على الاجابة عنها»، مشيرا الى ان هناك روحية مشتركة لحل القضية الاسكانية وفق القوانين السارية بما يخدم المواطن الكويتي.

واعرب شرار عن امله بان يصل المجلس والحكومة الى ارضية مشتركة لتحقيق التعاون لحل هذه المشكلة، مشيرا الى ان هناك توجها لاشراك القطاع الخاص، منوها الى ان هناك تصورات ستقدمها الحكومة وهي تصورات تشكل استكمالا لما طرح في المجلس الماضي الى اللجنة، متمنيا ان تتمكن الحكومة من حل المشكلة الاسكانية وفق الامكانات المالية المتوفرة ومن خلال مشاركة القطاع الخاص.

الاحمد: سنلبي متطلبات اللجنة

اما وزير المالية ووزير المواصلات الشيخ احمد العبدالله الاحمد فاشار الى انه لم يتم التوصل الى اتفاق معين بخصوص القضية الاسكانية، ولكن تم ابداء وجهات نظر الحكومة وارائها حول المشكلة.

واضاف: نحن ناخذ المعلومات وسنقدم كل عون للجنة الاسكانية قدر المستطاع، وهذا اساس التعاون بين السلطتين وسوف نستغل فترة الاجازة لانجاز المزيد من الاعمال لان المسؤوليات كبيرة وكثيرة في عمل الوزارتين، ويجب انجاز المهام المنوطة بنا، وذلك ياتي من خلال مساعدة الاخوان في مجلس الامة وتفهمهم لقصر الفترة ونتمنى ان يقدروا ظروفنا وسنعمل ما بوسعنا لانجاز اعمالنا.

وفي رده على سؤال حول تحديد فترة الاجازة لانجاز الحكومة بعض الاعمال المتعلقة بالقضية الاسكانية قال العبدالله: لدينا برنامج عمل الحكومة بشكل عام والذي هو اعم واشمل، لكن اللجنة الاسكانية لها متطلبات معينة سنلبيها باذن الله.

وقال مدير عام بنك التسليف والادخار د. جاسم الدبوس ان اللجنة طلبت تحديد المشاكل التي يواجهها البنك، والتدفقات المالية الموجودة، بالاضافة الى اجمالي القروض والايرادات الشهرية له.

واضاف عقب اجتماعه باللجنة امس «سنقوم بتزويد اللجنة بهذه المعلومات في القرب فرصة ممكنة»، مشيرا الى ان هذه المعلومات ستضاف اليها المشاكل التي من الممكن ان يواجهها البنك مستقبلا.

واوضح الدبوس ردا على سؤال حول التاخر في صرف القروض للمستحقين ان سبب اعطاء مواعيد لطالبي القرض الاسكاني تمتد الى اكثر من ثلاث سنوات، يعود الى ادراج تلك الطلبات ضمن الرقم المتسلسل للطلبات.

وقال: «نحن ننظر الى المتقدمين على ان هناك شخصا جديا، واخر يريد فتح ملف فقط».

وقال: «لايجوز حجز مبلغ ٧٠ الف دينار لشخص لن يشتري في الوقت الحاضر، مشيرا الى ان الشخص الذي يتقدم بوثيقة البيت الذي يريد شراءه سيدرج ضمن طلبات الشراء للشهر نفسه».

وتابع: اللجان التي تدرس الطلبات تتوقف في شهري يوليو واغسطس، ولهذا نؤجل المواعيد الى شهر اكتوبر من كل عام، وعند عودة اللجان للعمل سيتم انجاز الطلبات المستوفية للشروط.

المال العام: عبدالصمد رئيساً وباقر مقرراً.. وتوزيع التقارير

زكت لجنة حماية الاموال العامة في اجتماعها الاول امس النائب عدنان عبدالصمد رئيساً والنائب احمد باقر مقرراً.

وحضر الاجتماع النائبان مبارك الدويلة وفيصل الشايع بالاضافة الى عبدالصمد وباقر. وتم خلاله استعراض تقارير اللجنة التي اعيدت احالتها من المجلس تم الاتفاق على تزويد الاعضاء بها للاطلاع عليها، على ان تتم مناقشة الاجراءات اللازمة بصددها في الاجتماع القادم المقرر عقده بتاريخ ٩٩/١٠/٢٠.

وقال عبدالصمد انه تمت مناقشة احالة التقارير التي سبق ان اعتمدت او اقرت من اللجنة ولكن ارتات اللجنة تاجيلها الى ما قبل الدورة القادمة منوهاً الى استغلال فترة الاجازة لدراسة التقارير من قبل الاعضاء كي تتم مناقشتها في الاجتماع القادم قبل بدء الدورة القادمة.



● عبدالصمد والشايع

في سؤالين الى وزيري المالية والداخلية

الهارون يسأل عن عقود الصيانة والنظافة وتوصيات «المرور» حول «الوانيتات»



● عبدالوهاب الهارون

وجه النائب عبدالوهاب الهارون سؤالا الى وزير المالية ووزير المواصلات الشيخ احمد العبدالله الاحمد حول عقود النظافة والصيانة والامن، طلب فيها بيانات مفصلة عن تلك العقود وطرق ترسيتها في الميزانيات المستقلة والملحقة والميزانية العامة للدولة.

وجاء في السؤال انه اذا كانت هناك مبالغ يتم صرفها على عقود النظافة والصيانة والامن وخلافه من الابواب الاخرى بالميزانية العامة للدولة والميزانية الملحقة والمستقلة ولا تظهر ضمن اعتمادات الباب الاول (المرتبات) بميزانيات تلك الجهات.

لذلك يرجى موافاتي ببيان تفصيلي بالعقود المشار اليها على ان يشمل هذا البيان قيمة كل عقد، ومدته، وعدد العمالة لكل عقد على حدة والباب والبند المخصص للصرف على هذه العقود بميزانيات السنة المالية ٩٨/١٩٩٩م مع جدول يوضح عدد العقود المشار اليها اعلاه لكل جهة حكومية على حدة، وحجم المبالغ وعدد العمالة الخاصة بكل عقد.

كما وجه سؤالا اخر الى وزير الداخلية الشيخ محمد الخالد الصباح حول توصيات المجلس الاعلى للمرور بشأن تنظيم عمليات نقل الركاب واشار في سؤاله الى ان المجلس الاعلى للمرور اصدر في جلسته المنعقدة بتاريخ ١٩٨٣/٣/١٤م قرارا بمنع صرف تراخيص لمركبات النقل الخاصة (الوانيتات) والتي كانت تستخدم في نقل الركاب بشكل غير قانوني وكانت تمثل ظاهرة غير حضارية في ذلك الوقت، ووضع ضوابط لتنظيم هذا الامر مع تشديد المراقبة من قبل الادارة العامة للمرور على مركبات الوانيت المخالفة لتلك اللوائح ومنع استخدامها لاغراض نقل الركاب وقد نجحت الادارة العامة للمرور في تطبيق قرارات المجلس الاعلى للمرور في هذا الشان، الا ان هذه الظاهرة برزت من جديد وخصوصا فيما بعد التحرير وبشكل كبير جدا من خلال استخدام سيارات خاصة نوع صالون لغرض نقل الركاب وهي بالتالي تشكل وسيلة نقل ركاب غير قانونية كما ان استخدامها بهذا الشكل المكلف في نقل الركاب يترك اثارا سلبية واسعة على الوضع المروري بصفة عامة يتمثل في الجوانب التالية:

١- عدم تقيد سائقي سيارات الصالون غير المرخصة المستخدمة لنقل الركاب بالاجرة بقواعد القيادة المرورية السليمة بسبب بحثهم الدائم عن الركاب واضطرارهم الى الوقوف والانعطاف السريع في الشوارع الرئيسية مما يؤدي الى حوادث مرورية مؤسفة.

٢- ان استخدام السيارات الخاصة في نقل الركاب بالاجرة عملية غير حضارية تعطي انطباعا سلبيا عن الانجازات الحضارية التي حققتها الكويت.

٣- ان استخدام سيارات الصالون الخاصة في نقل الركاب بالاجرة يترك اثارا سلبية على كفاءة نظام النقل العام المرخص قانونا وتحت اشراف وتنظيم الجهات المختصة في الدولة مثل (سيارات الاجرة وحافلات النقل العام).

وقد دلت البيانات الواردة من وزارة التجارة والصناعة بان عدد الرخص الممنوحة لغرض تاجير السيارات حتى ٩٨/١٢/٣١م بلغت ٨٨٥ رخصة وهو رقم كبير جدا بكل المقاييس نسبة الى حجم الكويت وعدد الجمهور المستخدم لهذا النوع من خدمة التاجير مما حدا ببعض اصحاب هذه الرخص الى تاجير هذه السيارات لبعض الوافدين الذين يستخدمونها في مجال نقل الركاب بصورة غير مشروعة وبشكل واسع في غياب دور السلطة وتراخيها في القضاء على هذه الظاهرة.

وطلب الهارون الرد على الاسئلة التالية:

كم عدد السيارات الخاصة التي تم ضبطها خلال عام ١٩٩٨م والتي ارتكب قائدوها مخالفة نقل الركاب بالاجرة دون ترخيص؟ وما هي الاجراءات التي تم اتخاذها بهذا الشأن؟ كم عدد المكاتب التي تم ضبطها بمخالفة تاجير اسطول المكتب لآخرين بغرض نقل الركاب بالاجرة؟ وما هي الاجراءات التي تم اتخاذها في حق هذه المكاتب؟

هل تقوم الادارة العامة للمرور باجراء المراقبة الدورية على مكاتب وشركات تاجير السيارات للتاكد من تطبيق القرار الوزاري رقم ٢٠٢ لسنة ١٩٩٧م الصادر عن وزير الداخلية بهذا الشأن؟

يرجى تزويدي بإجمالي عدد المركبات المرخصة من الادارة العامة للمرور بغرض استخدامها للتاجير لدى المكاتب والشركات المرخصة لغرض تقديم هذه الخدمة، كم عدد مكاتب تاجير السيارات الخاصة الذين خالفوا القواعد التي تنظم هذا النشاط يرجى تزويدي بتقارير الجهة المسؤولة عن هذا النشاط في الادارة العامة للمرور؟ وما هو النظام المتبع لدى هذه الجهة في احكام الرقابة والمتابعة على هذه المكاتب والشركات؟ هل وزارة الداخلية مستمرة في الموافقة والترخيص لمزيد من مكاتب التاجير؟ وكم بلغ عدد هذه المكاتب من تاريخ بداية هذا العام ولغاية تاريخ الاجابة على هذا السؤال؟ هل قامت الجهات المختصة بوزارة الداخلية بدراسة ظاهرة نقل الركاب بالاجرة باستخدام السيارات الخاصة؟ وما اثر هذه الظاهرة على النظام المروري بالكويت آخذا بالاعتبار الجوانب الامنية لهذا الامر؟

... ويقترح تمديد العمل في مستوصف الضاحية

تقدم النائب عبدالوهاب الهارون باقتراح برغبة، بتمديد ساعات العمل خلال الفترة المسائية بمستوصف ضاحية عبدالله السالم وذلك نظرا لاهمية الخدمات الصحية وحاجة المواطنين لها وما ترتب من زيادة عدد المراجعين لهذا المرفق وتحديدا في الفترة المسائية نظرا لانشغال المواطنين في اعمالهم في الفترة الصباحية، وعدم تمكنهم من المراجعة صباحا مما ترتب عليه تكدس في اعداد المراجعين في الفترة المسائية.

لذا فانني اتقدم بالاقتراح برغبة سائف الذكر.

التمديد سنة اخرى لمجلسي تعاونيتي الشعب والفردوس

اصدر وزير التجارة والصناعة ووزير الشؤون الاجتماعية والعمل عبدالوهاب الوزان قرارين الاول يحمل الرقم ١٤٣ ويقضي بتمديد عمل مجلس الادارة المعين لجمعية الشعب التعاونية، لمدة سنة والثاني يحمل الرقم ١٤٥ بتمديد عمل مجلس ادارة جمعية الفردوس.

ونص القرار ١٤٣ على تمديد مدة عمل مجلس ادارة جمعية الفردوس حتى ٢٠٠٠/٨/٦.

على ان يلتزم المجلس المؤقت باتخاذ الاجراءات اللازمة لفتح باب الترشيح والانتخاب مجلس ادارة جديد لمدة شهر واحد ما بين تاريخ انتهاء السنة المالية في ٢٠٠٠/٣/٣١م وموعد انعقاد الجمعية العمومية وبما لا يجاوز ٢٠٠٠/٧/٣١ ما لم يصدر قرار بخلاف ذلك.

ويعمل بالقرار اعتبارا من تاريخ ٧ اغسطس الجاري.

اما القرار ١٤٥ فقد صدر لمجلس ادارة جمعية الشعب حتى ٢٠٠٠/٨/٤، على ان يلتزم المجلس المؤقت باتخاذ الاجراءات اللازمة لفتح باب الترشيح لعضوية مجلس الادارة وانتخاب مجلس ادارة جديد لمدة شهر كامل وذلك خلال الفترة ما بين تاريخ انتهاء السنة المالية (الجمعية) في ١٩٩٩/١٢/٣١م وموعد انعقاد الجمعية العمومية وبما لا يجاوز ٢٠٠٠/٩/٣٠م ما لم يصدر قرار اخر بخلاف ذلك. ويسري القرار اعتبارا من اليوم.

تذبذب في «الزراعة»

اصدر رئيس مجلس الادارة المدير العام للهيئة العامة لشؤون الزراعة والثروة السمكية محمد الرفاعي قرارا بحركة في ملاك المدير العام للشؤون الفنية والادارية بالاضافة الى مهام تكليف مدير المدير العام للشؤون الفنية والادارية بالاضافة الى مهام تكليف مدير ادارة الشؤون المالية والادارية بالاضافة الى مهام تكليف مدير ادارة الشؤون القانونية والتشريعات.

وشمل القرار ايضا تعيين مدير ادارة الشؤون المالية والادارية بالاضافة الى مهام تكليف مدير ادارة الشؤون القانونية والتشريعات.

المطوع يسأل عن زيادة المعاشات التقاعدية

وجه النائب عبدالعزيز المطوع السؤال التالي الى وزير المالية:

ما هي الاسباب التي ادت بالمؤسسة العامة للتامينات الاجتماعية الى هدم وضع احكام المادة الرابعة من القانون رقم ٤٩ لسنة ١٩٨٢ المشار اليه موضوع التطبيق على سنة ١٩٩١ حتى الان.

وعلى ضوء قيام المؤسسة بزيادة معاشات ومعاشات المتقاعدين وفقا لهذا النص.

واشار المطوع الى ان القانون رقم ٤٩ لسنة ١٩٨٢ تضمن اعادة النظر كل سنتين على الاكثر من تاريخ العمل به بمستويات الاجرات والمعاشات التقاعدية على ضوء الزيادة المطردة في الاسعار والتكاليف المعيشية وأعبائها.

ومع اهمية وضع احكام هذا النص موضوع التطبيق الا انه قد انقضى قرابة السنوات العشر دون ان تطرأ اية زيادة على هذه المعاشات وبالمخالفة الصريحة للنص.



● عبدالعزيز المطوع

الهارون يشيد بعودتها للاتحاد العام: موقف جريء لنقابة النفط ينسجم وحرصها على الوحدة النقابية

اثنى رئيس الاتحاد العام لنقابات عمال الكويت، ثابت الهارون على قرار مجلس ادارة نقابة العاملين في شركة نفط الكويت بعودة النقابة الى موقعها الطبيعي في جسد الحركة النقابية الكويتية، الى جانب شقيقاتها النقابات الاخرى تحت مظلة الاتحاد العام لنقابات عمال الكويت، وتفعيل دورها في جميع مؤسساته، وازالة كافة اثار الاختلاف في وجهات النظر التي ادى الى تجميد عضويتها في الاتحاد العام في السابق».

وقال: لم نكن ننتظر من هذه النقابة الا مثل هذا الموقف الجريء الذي يضعها على الخط الصحيح للحفاظ على وحدة الحركة النقابية الكويتية، فنحن نعرف أن قيادة هذه النقابة تتحلى بالشجاعة والحس السليم، وبروح العمل النقابي الخلاق والبناء في سبيل مصالح عمالها وجمعيتها العمومية. كما ان مؤسسيها كانوا من المناضلين النقابيين الذين ساهموا في تاسيس الحركة النقابية الكويتية، وقد كان لنقابة العاملين بشركة نفط الكويت دور هام وفعال في صلب الاتحاد العام، وفي تقوية مواقعه وفاعليته على الساحة النقابية والعربية والدولية، وذلك لقوة صفوف المنتمين من ابنائها».



● ثابت الهارون

سند للنقابة

واضاف: لذلك فان الاتحاد العام لنقابات عمال الكويت، اليوم اكثر من أي وقت مضى، أحوج ما يكون الى تضامن جميع النقابات في الكويت في تحالفهم من أجل تحقيق مصالحهم وتطلعاتهم، وأهم بالتوازن للسلطة واحدة من الوقوف الى جانبهم في جميع تحركاتهم المطلبية المتعددة التي قاموا بها في الشركة.

سوء تفاهم

وقال الهارون: كلنا يعلم ان سوء التفاهم وارد، وان الاختلاف في وجهات النظر امر معروف ومشروع بين الناس، غير ان المصلحة العليا للحركة العاملة والحركة النقابية تبقى هي المعيار الاساسي الذي تبنى عليه قراراتنا الصحيحة والسليمة. وهذا ما حصل في مجلس ادارة نقابة نفط الكويت، التي لم يساورنا الشك في يوم من الايام بقدرتها على رؤية الامور من هذا المنظار، وكنا دائما على ثقة بان قياداتها لن تنطلق الا من منطلق هذا المعيار الاساسي السليم في اتخاذ كافة قراراتها.

وسجل الهارون «بالتقدير والعرفان الدور الايجابي والبناء الذي لعبته اللجنة المكلفة بتسوية الخلافات في الحركة النقابية، والمؤلفة من الزملاء: حمد سالم صويان رئيس اتحاد عمال البترول وصناعة البتروكيماويات، مرشد فالح الوسمي رئيس نقابة العاملين بوزارة الصحة، خالد علي عبدالكريم رئيس نقابة العاملين بوزارة الكهرباء والماء، واحمد سعيد الاصيحي مستشار الاتحاد العام، هؤلاء الزملاء الذين نتقدم منهم بالشكر والثناء على جهودهم المخلصة».

الصانع يعتذر عن عدم استقبال رواد ديوانيته



● ناصر الصانع

يعتذر النائب د. ناصر الصانع عن عدم استقبال رواد ديوانيته الاسبوع قبل الماضي بسبب العملية الجراحية التي اجريت له.

نشاط لجنة العالم الإسلامي في الجمهورية اليمنية



● رئيس مكتب الموسوعة واعضاء من وجهاء البلاد الكويت وبعثتها في اليمن اثناء لقائهم رئيس الجمهورية

شاكر البلاد السيد/ تركي الصبيحي - رئيس مكتب الموسوعة والذي متوجها إلى الجمهورية اليمنية لإلقاء الضوء على المشاريع الخيرية والانشطة مع بعض المسئولين هناك، جاء ذلك في تصريح صحافي لرئيس مكتب الموسوعة والذي.

وقال الصبيحي ان الهدف في الجمهورية اليمنية جاء نابعا من تبنى مكتب الموسوعة والذي المتمثل بإسداء المعروف لإصحاب الحاجات الانسانية والمشروعة.

واضاف بان المشاريع الخيرية هناك قسمت لمجموعات الاولى تتعلق بالمجال عام والمحور الثاني المشاريع الخيرية وتتعلق بالمجال الديني والثالث والمحور الرابع يتعلق بالمجال الانساني وتم توزيع المشاريع على أعضاء الوفد المرافق للأمين العام للموسوعة والذي يضم في عضويته كلا من: الشيخ/ فواز فهد الفواز - رئيس مجلس ادارة الموسوعة - سعادة السفير/ عبدالله الكويتي

في افتتاح اعماله

«البلدي» انتخب العدساني رئيسا .. والروضان نائبا له

■ الحميدي رئيسا لـ «الفنية» والرومي مقررا .. المحيلبي رئيسا لـ «القانونية» والمطيري مقررا .. العبد الهادي رئيسا لـ «الخلافات العقارية» وفليطح مقررا لها



● شرار يفتتح اعمال المجلس البلدي

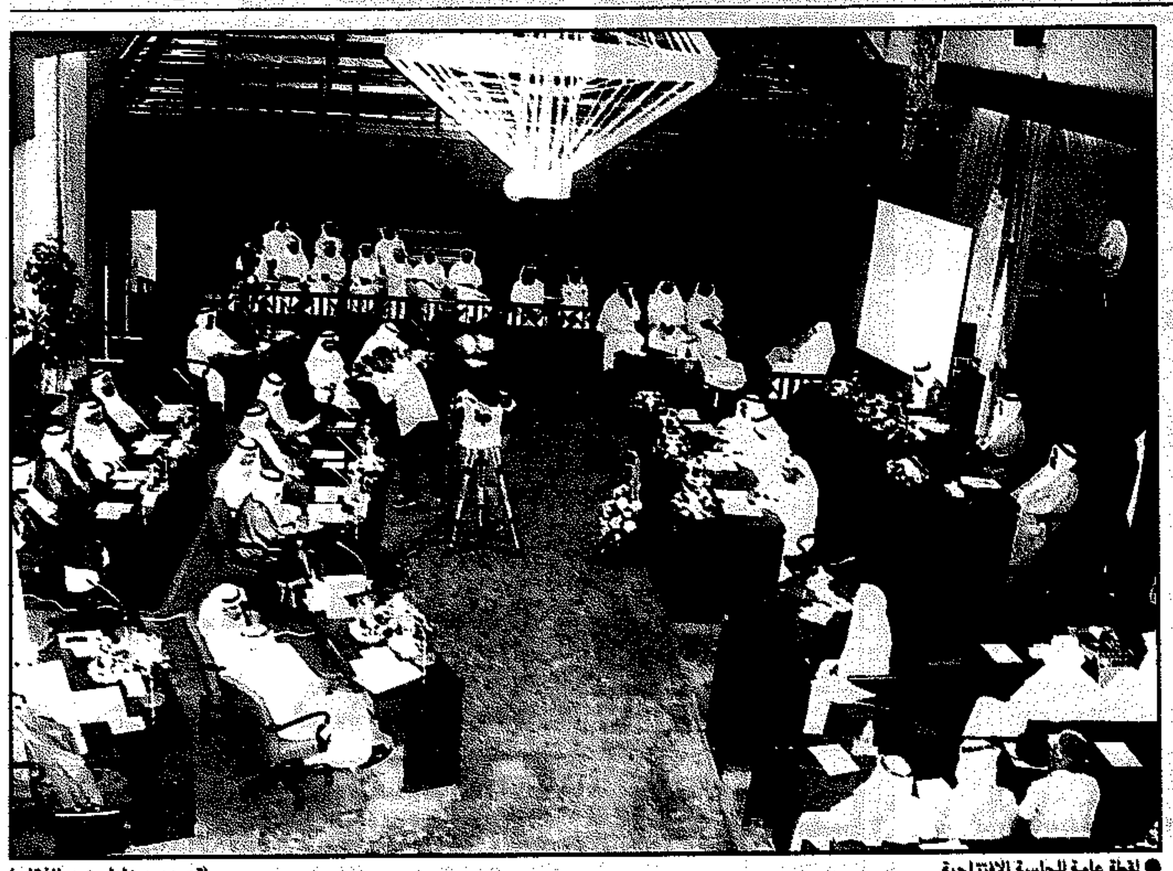

● لقطة عامة للجلسة الافتتاحية

(تصوير: عادل عبد الفتاح)

شرار: وزير الدولة غير مساءل عن اعمال البلدية .. وليس له سلطة سوى على الاشراف

■ نتطلع إلى قانون جديد يطور عمل البلدية ويفعّل دور المجلس

كتب زكريا محمد:

انتخب المجلس البلدي في جلسته الافتتاحية امس العضو احمد العدساني رئيسا للمجلس البلدي، وروضان الروضان نائبا للرئيس، فيما انتخبت اللجنة الفنية العضو بدر الحميدي رئيسها لها، وتزكية حسام الرومي مقررا، بينما زكت اللجنة القانونية والمالية العضو عبدالله المحيلبي لرئاسة اللجنة، وماجد المطيري مقررا، كما زكت لجنة الخلافات العقارية العضو ناجي العبدالهادي لرئاسة اللجنة، والعضو حمود فليطح مقررا لها.

واوضح نائب رئيس مجلس الوزراء ووزير الدولة لشؤون مجلس الوزراء ووزير الدولة لشؤون مجلس الامة محمد شرار ان هناك مسؤوليات كبيرة ملقاة على عاتق اعضاء المجلس البلدي من خلال عضويتهم وتتطلب منهم جهدا شاقا وعملا دؤوبا وايمانا راسخا باهمية هذا المرفق.

- بدات الجلسة الافتتاحية باستقبال نائب رئيس مجلس الوزراء ووزير الدولة لشؤون مجلس الوزراء وزير الدولة لشؤون مجلس الامة محمد شرار الذي اخذ مكانه على المنصة وبجانبه مدير عام بلدية الكويت المهندس عبد الرحمن الدعيج واكبر الاعضاء سنا صادق خلف.

وقد تليت ايات من الذكر الحكيم، القى بعدها الوزير شرار كلمة (نصها في مكان اخر) .. ثم القى كبير السن صادق خلف الجمعة كلمة قال فيها:

بداية اود ان اهنئ اخواني الاعضاء بثقة الشعب والقيادة السياسية، راجيا من الله تعالى ان يوفقنا في خدمة الوطن الغالي وان يعيننا على حمل الامانة.

اننا اليوم اذ نجتمع معا في بداية انعقاد الجلسة الاولى للمجلس البلدي ١٩٩٩ والذي يعتبر امتدادا لمسيرة المجالس السابقة التي لعبت دورا بارزا في تحقيق الهدف الذي انشئت من اجله بلدية الكويت، اضافة إلى الجهد المتواصل من جميع العاملين في هذا الجهاز الهام، فانه يحدوني الامل ان نكمل ما انتهى إليه الاخرون، وان نسعى لكويت منظمة، مكتملة المرافق والخدمات، وذلك لما فيه خير وصالح الوطن والمواطنين.

ذكرى مؤلمة

وقال الجمعة ان اجتماعنا هذا يتزامن مع الذكرى المؤلمة التاسعة للغزو العراقي على دولة الكويت، هذا الغزو الذي جاء مخالفا لجميع قواعد واعراف قوانين المجتمع الدولي عندما انتهك النظام العراقي الحاقد المواثيق الدولية باحتلاله دولة مستقلة، عربية، مسلمة، وجارة، ولقد اعتقد انه يستطيع ان يحطم الارادة الكويتية، لكنه كان مخطئا، حيث كانت الارادة والتصميم لابناء الكويت منذ اليوم الاول للاحتلال بان الكويت عائدة حرة ابية باذن الله، وبالفعل تحررت الكويت وهذا ما يجب ان يدفعنا إلى التعاون وتقديم كل ما من شانه ان يدفع عجلة التقدم لكويتنا الحبيبة بخطى ثابتة، واضعين باعتبارنا المصلحة العليا للبلاد.

في الختام نرجو من الله تعالى ان يوفقنا لما فيه خير وصالح البلاد بظل راعي نهضتنا سمو امير البلاد حفظه الله وسمو ولي العهد ورئيس مجلس الوزراء، وان يتغمد شهداءنا الابرار بواسع رحمته،

(البقية على الصفحة ٦)

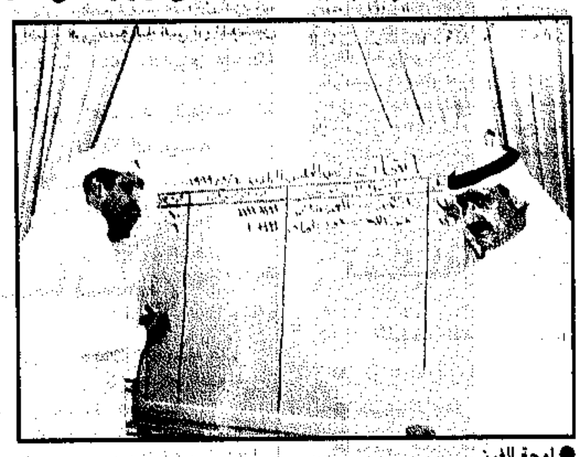

● لوحة الفرز

وطالب شرار في كلمته التي القاها خلال حفل افتتاح اعمال المجلس البلدي بحضور عدد كبير من الضيوف بان يقدم الاعضاء خلاصة تجاربهم وافكارهم لما فيه تطوير هذا المرفق.

ونوه شرار في تصريح للصحافيين خلال مغادرته المجلس ان الاستجواب حق دستوري للنواب، وحين تكون المسؤولية تكون المساءلة، مشيرا الى ان وزير الدولة لشؤون مجلس الوزراء لا يملك المسؤولية على المجلس البلدي وبذلك فهو لا يساءل عنها.

وقال شرار انه بمجرد انتخاب رئيس البلدية والمجلس بان البلدية تصبح مستقلة بجهازها التنفيذي ورئاستها، وليس للوزير اي سلطة سوى الاشراف.

واعرب رئيس المجلس المهندس احمد العدساني عن شكره للاعضاء للثقة الغالية التي منحوها اياه لتولي هذه المسؤولية سائلا المولى ان يعينه على حمل الامانة.



● العدساني.. رئيس المجلس

● الروضان.. نائب الرئيس

وقال العدساني في كلمته التي القاها بمناسبة انتخابه رئيسا للمجلس ان المواطن يتطلع لنقلة نوعية في ادارة مرفق البلدية تاخذ البلاد الى القرن الحادي والعشرين. مطالبا بضرورة الاخذ بالتخطيط والتنظيم بعيد المدى، واعداد استراتيجية واضحة تسهل مهمة متخذي القرار، مع ضرورة تطوير اللامركزية في العمل وتشديد الرقابة واعطاء الصلاحيات وفقا للخطوط الموضوعة.

وشدد العدساني على تاكيد العمل بروح الفريق الواحد وتعزيز دور القيادة الجماعية للمجلس منوها الى ان ذلك ياتي بقيام مكتب المجلس مشيرا الى ان المهام المناطة بالمجلس تشكل عصبا اساسيا لمسالة التطوير.

وطالب العدساني بتطبيق سيادة القانون بروح من التوعية فالاقناع فالتنبيه فالانذار ثم الحزم، وكم يكون اكثر عدلا اذا ما تبدا عملية الاصلاح مع من يتولى موقعا مسؤولا في البلدية.

نص كلمة شرار .. ورده على اسئلة القبس

اكد نائب رئيس مجلس الوزراء ووزير الدولة لشؤون مجلس الوزراء ووزير الدولة لشؤون مجلس الامة محمد شرار ان هناك مسؤوليات كبيرة ملقاة على عاتق اعضاء المجلس البلدي خلال عضويتهم وتتطلب جهدا شاقا وعملا دؤوبا وايمانا راسخا باهمية هذا المرفق الذي يرتبط وترتبط به مصالح ابناء هذا البلد.

وطالب شرار في كلمته بمناسبة افتتاح اعمال المجلس البلدي الاعضاء بان يقدموا خلاصة تجاربهم وافكارهم لما فيه تطوير هذا المرفق سواء من حيث القوانين والانظمة التي تحكم اجهزته وعلاقته بالاخرين او من حيث اوراقه.

وفي مايلي نص الكلمة:

يسرني ان انقل للاخوة الاعضاء تهاني وتحيات سمو امير البلاد وسمو ولي العهد ورئيس مجلس الوزراء لما نالوه من ثقة غالية اهلتهم لعضوية المجلس البلدي.

ويطيب لي شخصيا ان اعبر لكم عن صادق التهنئة وخالص الدعاء بالتوفيق في مهمتكم الوطنية التي اوكلت اليكم.. امانة عهد وبذل وعطاء في سبيل تقدم الكويت وتطورها.

وانني اذ اشارككم اليوم بافتتاح المجلس البلدي لاستشعر مدى المسؤولية التي انيطت بكم.. ذلك ان عضويتكم في هذا المجلس تتطلب جهدا شاقا وعملا دؤوبا وايمانا راسخا باهمية هذا المرفق الذي يرتبط وترتبط به مصالح ابناء هذا البلد جميعا فقد تطورت مرافق الخدمة العامة في الكويت في ظل عمل دائم للبلدية منذ نشاتها عام ١٩٣٠ بتطور ملموس في مجالات الخدمات العامة بكافة انواعها الى ان وصلت الى ما هي عليه من تنظيم متكامل يسعى الى تقدم ورقي هذا الوطن.

الامل الواعد

وقال شرار انه ينتظركم في هذا المرفق عمل جليل لتطوير استراتيجياته وادواته القانونية والتنفيذية وعليكم امل واعد بان تقدموا خلاصة تجاربكم وافكاركم لما فيه تطوير هذا المرفق سواء من حيث القوانين والانظمة التي تحكم اجهزته وعلاقته بالاخرين.. او من حيث اداراته واقسامه وما تقدمه من خدمات او من حيث النظرة المستقبلية لما يجب ان تكون عليه البلدية.

واننا نتطلع الى قانون جديد يطور عمل البلدية ويفعل دور المجلس البلدي.. ونتطلع كذلك الى اقتراحاتكم وتعديلاتكم على القوانين القائمة لسد ما بها من ثغرات واكمال ما بها من نقص.

تطوير الخدمات

كما اننا نتطلع الى خلاصة تجاربكم في مجال الخدمة العامة لتطوير الخدمات التي تقدمها مرافق البلدية بما يزيل عنها التعقيدات الادارية والاجراءات الروتينية ويعطيها مزيدا من الشفافية في ظل الانظمة والقوانين التي تحكم هذه الاعمال.

وقال شرار ان الامل معقود عليكم بان تكون اعمال البلدية مواكبة لتطورات العصر مع الالتزام بروح القانون والانظمة السائدة لتكون هذه الانظمة عونا لعمل مثمر بناء ووسيلة لإيصال الحقوق الى اصحابها من دون عناء، وذلك من خلال تطوير الجهاز الاداري وتحديث امكاناته واقرار المخطط الهيكلي للدولة والهيكل التنظيمي للبلدية والاسراع في تاهيل القطاع الخاص ليكون عونا في اقامة المشاريع الخدمية والترفيهية.

نظام التبادل

واعرب شرار عن امله ان ينجز المجلس البلدي نظام التبادل المعروض عليه وكذلك توفير المساحات اللازمة في المناطق الحضرية لخطط الرعاية السكنية، وتطوير الاسواق العامة، والحد من التجاوزات واشغال الطرق.

تطوير المرافق

وقال ونحن نستقبل القرن الحادي والعشرين يحق لنا ان نعقد امالا كبارا على البلدية بمجلسها الموقر وجهازها التنفيذي لتؤدي دورها في خدمة هذا البلد وتطوير مرافقه واظهاره بالمظهر الحضاري اللائق به، فلهم كل الشكر والتقدير على ما ادوا.

اسئلة «القبس»

والتقى الوزير شرار مع الصحافيين بعد حفل الافتتاح واجاب عن الاسئلة التي طرحتها «القبس» وجاء فيها:

● الحكومة في الخطاب الاميري لدور الانعقاد الماضي، اشارت الى وجود نية لتعديل القانون، فاين وصلت بهذا التعديل؟

- القانون تقريبا شبه جاهز في مجلس الوزراء لكن سناخذ خبرة واراء اعضاء المجلس البلدي حتى يكونوا على اطلاع بما يحويه القانون من مواد معدلة، قد يكون لهم راي فيها، واذا وجدنا فعلا ان هناك آراء فيها مصلحة لهذا المرفق فسيكون ذلك محل اعتبار للاخذ بها لتطوير هذا القانون الى ما هو افضل.

● ما اهم التعديلات على القانون؟

- القانون الجديد يحاول تلافي الثغرات السابقة لتسهيل الاجراءات وتبسيطها ومحاولة البعد عن المركزية في اعمال البلدية وتفعيل دور المجلس البلدي وبيان صلاحياته في الحدود التي يحتاجها من هذه الصلاحيات.

● وهل هناك نية لفصل الجهاز عن المجلس؟

- الجهاز التنفيذي تحت اشراف المجلس البلدي، ولكن اذا كان هناك نوع من الازدواجية في العمل بين الجهاز والمجلس فيجب ان توضح الصورة بحيث لا يحصل عرقلة لعمل الجهاز التنفيذي او تدخل غير مبرر من المجلس البلدي.

● هل لوزير الدولة لشؤون مجلس الوزراء يد في عمل الجهاز والمجلس البلدي؟

- بمجرد انتخاب رئيس البلدية والمجلس تصبح البلدية مستقلة بجهازها التنفيذي ورئاستها، وليس للوزير اي سلطة سوى الاشراف.

● بهذه الحالة لا يجوز استجواب الوزير عن اعمال البلدية؟

- الاستجواب حق دستوري، وحيث تكون المسؤولية تكون المساءلة، ومادام وزير الدولة لا يملك المسؤولية عن المجلس البلدي فانه لا يساءل عنها.

بسم الله الرحمن الرحيم

يا أيتها النفس المطمئنة ارجعي إلى ربك راضية مرضية فادخلي في عبادي وادخلي جنتي

صدق الله العظيم

انتقل إلى رحمة الله تعالى

عميد عائلة الياسين

نجم عبدالله جمعة الياسين

وسيوارى جثمانه الثرى في تمام الساعة التاسعة من صباح اليوم الخميس ٩٩/٨/٥ في مقبرة الصليبخات

تقبل التعازي

للرجال: مشرف، قطعة ٦، شارع ٨، جادة ٤ منزل ٥، ت ٥٣٨٨٦٤٠/١

للنساء: الخالدية، قطعة ٤، شارع ٤١، منزل ٣ تلفون ٤٨١٠٥٠٢

إنا لله وإنا إليه راجعون

العدساني: تأكيد العمل بروح الفريق الواحد وتطبيق سيادة القانون بروح من التوعية


● الروضان يتلقى التهاني


● العدساني يتقبل التهاني من زملائه الاعضاء


● الرفاعي في مقدمة الحضور

الجمعة: تحرير البلاد دافعنا للتعاون للسير بعجلة التقدم بخطى ثابتة

المجلس يرفض اقتراحا بتشكيل لجنة لمعرفة الخلل القائم في البلدية

الروضان: هدفنا خدمة الكويت

(تتمة المنشور على الصفحة ٥)

ويعيد ابناءنا الاسرى ويديم على وطننا نعمة الامن والامان.

والسلام عليكم ورحمة الله وبركاته.

(بعدها غادر الوزير شرار القاعة)

الجلسة العادية

واستهل المجلس جلسته العادية برئاسة العضو صادق خلف الجمعة كونه اكبر الاعضاء سنا، ثم تلا الامين العام بدر العدساني المرسوم بعقدها ادى الاعضاء القسم.

● الجمعة: الترشيح لمنصب الرئيس، وتقدم للترشيح العضوان احمد العدساني وعبد الله المحيلبي.

● الجمعة: توزع الاوراق للتصويت، (ثم يطلب من العضوين عبد الله البحيري وصباح بوشبيه فرز الاصوات) ليعلن رئيس الجلسة عن فوز العضو احمد العدساني برئاسة المجلس بحصوله على ١٠ اصوات مقابل ٦ لمنافسه المحيلبي).

تنافسنا شريف

● عبد الله المحيلبي: الحمد لله على نعمة التنافس والتي تتم بروح صافية وصادقة، وتنافسنا شريف ونهدف من خلاله للوصول لخدمة البلاد والشعب، ويسعدني ويشرفني تهنئة زميلي الاخ العدساني بفوزه بمنصب الرئيس متمنيا ان يكون طريقه الخير والنجاح بمساندة اعضاء المجلس والجهاز التنفيذي.

احمد العدساني: اتقدم للاخ والزميل عبدالله المحيلبي بالشكر على هذه المنافسة، وان نكون يدا واحدة في هذا المجلس، ويسعدني ان القي هذه الكلمة بهذه المناسبة (نصها في مكان آخر).

سندعمه

● خليفة الخرافي: الرئيس العدساني عبر عما يجول في نفوسنا، وهذا يدل على منهج واضح، حيث طرح فيها المشاكل بشفافية وحكمة وبالتالي نحن سندعمه، ونتمنى ان يكون الرئيس قادرا على العمل وفق التوجه الذي طرحه، لان الرؤساء السابقين حاولوا عمل ذلك ولم يستطيعوا، والتوجه العام في المرحلة المقبلة هو في الاصلاح والتطوير وخصوصا اننا جميعا نسير في مركب واحد للوصول في الكويت الى بر الامان والرخاء.

● الامين العام: انتخاب نائب الرئيس.. ويترشح لهذا المنصب عضوان هما روضان الروضان، ومحمد الطامي.

ويطلب رئيس الجلسة كبير السن توزيع الاوراق للتصويت، ويطلب من العضوين ابراهيم العماني وخليفة الخرافي فرز الاصوات.

ويعلن الجمعة عن فوز العضو روضان الروضان بمنصب نائب الرئيس بحصوله على ١٠ اصوات مقابل ٦ اصوات لمنافسه الطامي.

تروس الروضان

ويتراس الروضان الجلسة بصفته نائبا للرئيس، وذلك تحت صدور المرسوم الاميري بتعيين احمد العدساني رئيسا للمجلس.

● الروضان: اتمنى ان نكون عند حسن الظن، ونحن هنا لخدمة بلدنا الكويت تحت قيادة سمو الامير وسمو ولي العهد ورئيس مجلس الوزراء الشيخ سعد العبدالله السالم الصباح، ونهنئ الاخ احمد العدساني انتخابه رئيسا للمجلس.

● الطامي: اهنئ نفسي والاخوين روضان الروضان واحمد العدساني على رئاسة المجلس، واعتبر جميع الاعضاء هم الرؤساء ونوابه، وسنعمل في هذه السفينة من اجل مصلحة البلد والشعب الكويت في ظل قيادة سمو الامير وسمو ولي العهد ورئيس مجلس الوزراء متمنيا التوفيق للجميع.

● الخرافي: اهنئ نائب الرئيس بهذا المنصب، واتمنى ان يكون دعما وسندا للرئيس، ونتمنى على الجميع تبني الاستراتيجية التي تم توزيعها على الاعضاء.

انتخاب اللجان

الامين العام: انتخاب اللجان.. اللجنة الفنية المطلوب ٧ اعضاء.

ويترشح للجنة ١١ عضوا هم بدر النويهض، احمد لاري، بدر الحميدي، ناجي العبدالهادي، ماجد المطيري، حمود فليطح، ابرهيم العماني، صادق خلف، حسام الرومي، عبدالله البحيري، صباح بوشبية.

ويطلب كبير السن حارث خلف، بتوزيع الاوراق للتصويت، ثم يطلب من العضوين محمد الطامي وخليفة الخرافي فرز الاصوات.

ويفوز بعضوية اللجنة كل من بدر الحميدي، ناجي العبد الهادي، بدر النويهض، حسام الرومي، احمد لاري، حمود فليطح، وصادق خلف.

– الروضان: نبارك للاخوة الفائزين.

لجنة الخلافات العقارية

● الامين العام: انتخاب لجنة الخلافات العقارية ٧ اعضاء ويترشح لها صادق خلف، عبدالله البحيري، احمد لاري، ناجي العبدالهادي، حمود فليطح، روضان الروضان، بدر الحميدي.

وفازوا بالتزكية

اللجنة القانونية

● الامين العام: انتخاب اعضاء اللجنة القانونية والمالية ٧ اعضاء.

ويترشح للجنة القانونية والمالية صباح بو شبية، صادق خلف، عبدالله البحيري، ابراهيم العماني، ماجد المطيري، محمد الطامي وخليفة الخرافي فرز الاصوات.

ويفوز بعضوية اللجنة كل من بدر الحميدي، ناجي العبد الهادي، بدر النويهض، حسام الرومي، احمد لاري، حمود فليطح، وصادق خلف.

– الروضان: نبارك للاخوة الفائزين.

لجنة الخلافات العقارية

● الامين العام: انتخاب لجنة الخلافات العقارية ٧ اعضاء ويترشح لها صادق خلف، عبدالله البحيري، احمد لاري، ناجي العبدالهادي، حمود فليطح، روضان الروضان، بدر الحميدي.

وفازوا بالتزكية

اللجنة القانونية

● الامين العام: انتخاب اعضاء اللجنة القانونية والمالية ٧ اعضاء.

ويترشح للجنة القانونية والمالية صباح بو شبية، صادق خلف، عبدالله البحيري، ابراهيم العماني، ماجد المطيري، محمد الطامي وخليفة الخرافي فرز الاصوات.

ويفوز بعضوية اللجنة كل من بدر الحميدي، ناجي العبد الهادي، بدر النويهض، حسام الرومي، احمد لاري، حمود فليطح، وصادق خلف.

– الروضان: نبارك للاخوة الفائزين.

لجنة الشكاوى

● الامين العام: لجنة الشكاوى ٥ اعضاء.

ويترشح لها ماجد المطيري، احمد لاري، بدر النويهض، حمود فليطح، ابراهيم العماني.

ويفوز اعضاؤها بالتزكية

● الامين العام: لجنة محافظة العاصمة ٥ اعضاء ويترشح لها: بدر الحميدي، ناجي العبدالهادي، روضان الروضان، احمد لاري، صباح بوشبيه)

(ويفوز اعضاؤها بالتزكية)

حولي

● الامين العام: لجنة محافظة حولي ٥ اعضاء ويترشح لها (صادق خلف، احمد لاري، عبدالله المحيلبي، محمد الطامي، ماجد المطيري).

(ويفوز اعضاؤها بالتزكية)

الفروانية

● الامين العام، لجنة محافظة الفروانية ٥ اعضاء ويترشح لها (بدر النويهض، ماجد المطيري، احمد لاري، حمو فليطح، عبدالله المحيلبي).

(ويفوز اعضاؤها بالتزكية).

● الامين العام: لجنة محافظة الاحمدي ٥ اعضاء وترشح لها (عبدالله البحيري، محمد الطامي، عبدالله المحيلبي، ابراهيم العماني، صادق خلف)

(ويفوز اعضاؤها بالتزكية)

● الامين العام: لجنة المختارين ٣ اعضاء

ويترشح لها (صباح بوشبيه، عبدالله البحيري، ماجد المطيري، محمد الطامي، وروضان الروضان).

وينسحب الروضان والمطيري ليفوز الاعضاء بوشبيه والبحيري والطامي بالتزكية).

● الامين العام: لجنة مزاولة المهنة للمكاتب الهندسية عضو واحد (وترشح لها ناجي العبدالهادي ويفوز بالتزكية).

نزع الملكية

الامين العام: لجنة نزع الملكية ٣ اعضاء وترشح لها (احمد لاري، ابراهيم العماني، روضان الروضان).

(ويفوز الاعضاء بالتركية)

تخبط البلدية

● الامين العام: بند ما يستجد من اعمال .. هناك اقتراح مقدم من مجموعة اعضاء .

الروضان: هل يوافق المجلس على فتح هذا البند (ويوافق المجلس).

● الامين العام: اقتراح مقدم

(البقية على الصفحة ٧)

الخرافي وعضويته «بالجهراء»

العضو خليفة الخرافي رفض الدخول في جميع اللجان سوى الجهراء، وعندما تعجب بعض زملائه من رفضه دخول لجنة العاصمة وتحوله للجهراء .. قال الخرافي اللي ما يهتم بالجهراء مو كويتي.

فرد احد زملائه عليه يبدو ان الخرافي انتهى من اعمار العاصمة وتوجه للجهراء.

وعند الاستفسار من العضو الخرافي عن اسباب عدم دخول عضوية اللجان سوى الجهراء قال انه يرجح لوجود اعضاء من الشباب المتحمسين، اضافة لوجود البعض الآخر من الاخوان الذين يتطلعون لتكملة دورهم وحقوق الذين كانوا اعضاء في المجلس الماضي ولم يتمكنوا من دخول بعض اللجان مشيرا إلى ان تطلعه كان التركيز على لجنة متابعة كيفية الاصلاح والتطوير التي رفضها المجلس.

لاري اول الحضور


● لاري داخل الاول

كعادته في كل مجلس جديد، يكون العضو احمد لاري اول الحاضرين من الاعضاء، وهو ما حصل امس عندما توافد إلى قاعة المجلس منذ الساعة الثامنة و٥ دقائق.

الاعضاء يطالبون بخمسة سكرتارية!

طلب مجموعة من الاعضاء من الرئيس العدساني اعضاء اوامره لتعيين امين سر المجلس عبدالرحمن الدميع من اجل التسجيل لهم بالذنب او التهديد لمن سيكونون بسببه وهم اثنى عشر و٥ سكرتارية لاحد اعلى وهل ما في مثيم في المجلس الماضي

فرد عليهم العدساني انهم اقلية الاغلبية وانهم معهم بالرغم عنا وسيتم التصويت لهم على الرئيس وان ما لاقيه الرئيس من مشاكل بسبب موافقة الاغلبية لطلب العضو العدساني ناجي العبد الهادي على الاقل اشغل.

نص كلمة العدساني

القى رئيس المجلس البلدي المهندس احمد العدساني كلمة بمناسبة انتخابه رئيسا للمجلس البلدي مشددا على العمل بروح الفريق الواحد وتعزيز دور القيادة الجماعية عن طريق ايجاد مكتب للمجلس.

وشدد العدساني على ضرورة ان ينصب الاهتمام نحو تحقيق غاية المواطن في العيش في بيئة صحية عالية المستوى، وتكريس الجهود لتوفير الاراضي السكنية.

وفي ما يلي نص الكلمة:

بداية اهنئكم ونفسي بالثقة الغالية التي منحتنا اياها القيادة السياسية، وعلى راسها سمو الامير، وسمو ولي العهد ورئيس مجلس الوزراء سعد العبد الله الصباح، والنائب الاول لرئيس مجلس الوزراء ووزير الخارجية الشيخ صباح الاحمد الصباح، والشعب العزيز حفظهم الله وهي لا شك ثقة تجعلنا مستشعرين جسامة المسؤولية وثقل الامانة التي تنوء بحملها السموات والارض والجبال.

واشكركم بكل التقدير والاعتزاز على ثقتكم الغالية التي منحتموني اياها لتولي مسؤولية رئاسة البلدية والمجلس البلدي، سائلا المولى العلي القدير ان يعيننا جميعا على حمل الامانة وبوفقنا لاداء الرسالة بما يحقق مصلحة الكويت والشعب الكويتي الكريم.

شكر الرؤساء السابقين

لم نكن بالتاكيد لنصل إلى ما نحن فيه من تقدم لولا جهود رجال افاضل سبقونا في هذا المجال. واسمحوا لي نيابة عنكم واصالة عن نفسي ان اتوجه بخالص الشكر والامتنان لرؤساء واعضاء المجالس البلدية السابقين على ما قاموا به من دور فعال في ارساء قواعد النهضة العمرانية والحضارية للبلاد. كما اذكر بالخير جميع العاملين في اجهزة البلدية ونقابة العاملين بها على ما بذلوه من جهد واداء لواجباتهم الوظيفية والنقابية.

نقلة نوعية

مرت علينا قبل ايام قليلة ذكرى العدوان الغاشم على كويتنا الحبيبة، ذلك الاعتداء الذي يظل غصة في حلوقنا، ونتضرع إلى الله ان يحفظ هذه النعمة بمنة ابنائنا وبناتنا الاسرى سالمين غانمين إلى اهاليهم وارض الوطن، وان يمتعنا شهداءنا الابرار جنات الخلد والنعيم. لقد تركزت الجهود خلال السنوات التي اعقبت تحرير البلاد من الاعتداء الغاشم على اعادة بناء وتاهيل ما دمرته يد العدوان لبلادنا وشعبنا. ولقد استطاع البلاد من تحقيق هذه الانجازات في وقت قياسي اعجب العالم كله، وفي ان المواطن يتطلع اليوم لنقلة نوعية في ادارة مرفق البلدية تاخذ البلاد إلى القرن الحادي والعشرين الذي يبعد عنا مسافة اشهر قليلة . نقلة تاخذ في الاعتبار على سبيل المثال لا الحصر:

– الاخذ بالتخطيط والتنظيم بعيد المدى. ولا شك في ان وجود مخطط هيكلي تنظيمي ومحدد به الاهداف والخطط والبرامج ليساعد كثيرا للوصول إلى الغايات المطلوبة. ولعله من الاهمية بمكان اعداد استراتيجية واضحة تسهل مهمة متخذي القرار والجهاز التنفيذي. وفي هذا الصدد ربما يرى المجلس تشكيل لجنة من بين اعضائه للتخطيط والتنظيم والتطوير.

– تطوير اللامركزية في العمل وتشديد الرقابة واعطاء الصلاحيات وفقا للخطط الموضوعة والسياسات المعتمدة من المجلس البلدي. وقد تكون احدى هذه الوسائل تفعيل دور لجان المحافظات للمستوى الذي يحقق الطموحات المرجوة.

روح الفريق الواحد

تاكيد العمل بروح الفريق الواحد وتعزيز دور القيادة الجماعية للمجلس وربما يتاتى ذلك بقيام مكتب المجلس بحيث يتكون من الرئيس ونائبه ورئيس كل من اللجنة الفنية وكذلك اللجنة القانونية والمالية.

– ان التجديد والتغيير والتطوير ما هي الا ادوات التنظيم الإداري للجهاز التنفيذي بغية تحريك جمود في موقع ما او للدفع إلى الامام لقيادات طموحة تحمل معها رؤية تطويرية لكويت المستقبل. وفي هذا الصدد قد يرى الاعضاء وجود لجنة من بينهم لمراجعة الهيكل التنظيمي للجهاز التنفيذي والتراح السبل والخطوات المناسبة لتطويره، وترشيح العناصر البشرية الكفء لقيادته.

– لا يخفى عليكم ان المهام المناطة بمجلسنا تشكل عصبا اساسيا لعملية التطوير لذلك ان المساهمة بفاعلية تساعد على تحريك عجلة الاقتصاد الوطني، وعليه يحدونا الامل بتنشيط وتفعيل دور القطاع الخاص في التنمية الاقتصادية لمشاريع التنمية الاساسية والعمرانية للبلاد.

– لقد جربت البلاد خلال الخمسين سنة الماضية مدارس معمارية مختلفة ولقد اضحى من الاهمية ان يتكون للمكاتب الهندسية الاستشارية ومراكز البحوث العلمي كجامعة الكويت ومعهد الكويت للابحاث العلمية ومؤسسة الكويت للتقدم العلمي وجمعية المهندسين الكويتية دور اساسي في اختيار الحساسيب الهندسية ومواد البناء المتلائمة لطبيعة البلاد وفي الوقت ذاته يقلل عبء تكلفة البناء على المواطن ويخفف الحمل على مرافق الدولة كالكهرباء والماء والمصارف الصحية.

– ان جل اهتمامنا يجب ان ينصب نحو تحقيق غاية المواطن في العيش في بيئة صحية عالية المستوى، وعليه يتعين ان تسهل له وصول الخدمات البلدية في يسر وسهولة بدءا بتطوير النظم واللوائح الملائمة ومرورا باعداد جهاز تنفيذي قادر تحت رقابة المجلس.

توفير الاراضي السكنية

– تكريس الجهود لتوفير الاراضي السكنية بما ينشد استيفاء حاجة المواطن وتوفير السكن الملائم له. الامر الذي يتطلب التنسيق مع مؤسسات الدولة بما يتماشى وخطط الرعاية السكنية. وغني عن التاكيد ان توفير الاراضي السكنية يتطلب بالضرورة ايجاد سياسة متوازنة بين هذا الهدف والمحافظة على البيئة من الدمار.

– ان اي خطة مهما تكاملت عناصرها فلا يمكن تحقيق اهدافها ما لم تتوفر لها القوى البشرية العاملة القادرة على العطاء والانتاج والتطوير. لذا يتضح من الضروري اعطاء الاهتمام اللازم لعملية التاهيل والتدريب المستمرين للعاملين وتزويدهم بما يحتاجونه من تقنيات علمية متطورة تساعدهم في انجاز اعمالهم بكفاءة واقتدار.

– لقد تركزت بعض اعمال المجلس على كيفية معالجة المخالفات والتجاوزات على املاك واراضي الدولة. وربما من المحبذ ان تتوحد الجهود في هذا المضمار. فمن الملاحظ انها تتبع في اماكن جهة رسمية وفي مواقع اخرى جهة رسمية ثانية. الامر الذي يثير مسحة بعض التباين فيما بين هذه المؤسسات الرسمية في اتخاذ الاجراءات التصحيحية. كما انه من المجدي تطبيق سيادة القانون بروح من التوعية فالاقناع فالتنبيه فالانذار ثم الحزم. وكم يكون اكثر عدلا اذا ما قمنا عملية الاصلاح مع من يتولى موقعا مسؤولا في الدولة.

هذه بعض التصورات والتي قد تشكل بداية لبرنامج عمل، وهي افكار اعتقد انها تحتاج في بعضها ما لديكم من برامج ومكملة لها في بعضها الآخر.

وارد في نهاية المطاف ان اوجه الشكر لوسائل الإعلام المقروءة والمسموعة والمرئية على ما تقوم به من تغطية اعلامية لنشاط المجلس وما تبذله من جهد بناء وما تنشره من التراحات المواطنين والتي تعكس بايجابية مدى رضائهم عما يقوم به المجلس من انجازات.

تشكيلة اعضاء لجان المجلس

اللجنة الفنية

● بدر الحميدي (رئيسا)
● حسام الرومي (مقررا)
● ناجي العبد الهادي
● بدر النويهض
● احمد لاري
● حمود فليطح
● صادق خلف

لجنة الخلافات العقارية

● ناجي العبد الهادي (رئيسا)
● حمود فليطح (مقررا)
● صادق خلف
● عبد الله البحيري
● احمد لاري
● روضان الروضان
● بدر الحميدي

اللجنة القانونية والمالية

● عبد الله المحيلبي (رئيسا)
● ماجد المطيري (مقررا)
● صباح بوشبية
● صادق خلف
● عبد الله البحيري
● ابراهيم العماني
● محمد الطامي

لجنة الشكاوى

● ماجد المطيري
● احمد لاري
● بدر النويهض
● حمود فليطح
● ابراهيم العماني

لجنة المحافظة على البيئة

● احمد لاري
● ناجي العبد الهادي
● ابراهيم العماني
● ماجد المطيري
● عبد الله البحيري

لجنة محافظة العاصمة

● بدر الحميدي
● ناجي العبد الهادي
● روضان الروضان
● احمد لاري
● صباح بوشبية

لجنة محافظة حولي

● صادق خلف
● عبد الله المحيلبي
● احمد لاري
● محمد الطامي
● ماجد المطيري

لجنة محافظة الفروانية

● ماجد المطيري
● حمود فليطح
● احمد لاري
● بدر النويهض
● عبد الله المحيلبي

لجنة محافظة الجهراء

● محمد الطامي
● ماجد المطيري
● حمود فليطح
● صباح بوشبية
● خليفة الخرافي

لجنة محافظة الاحمدي

● محمد الطامي
● عبد الله المحيلبي
● عبد الله البحيري
● ابراهيم العماني
● صادق خلف

لجنة المختارين

● عبد الله البحيري
● صباح بوشبية
● محمد الطامي

لجنة مزاولة المهنة

● ناجي العبد الهادي

لجنة نزع الملكية

● احمد لاري
● روضان الروضان
● ابراهيم العماني

الخرافي: نسعى للاصلاح والتطوير.. ووضوحنا قد يزعج البعض

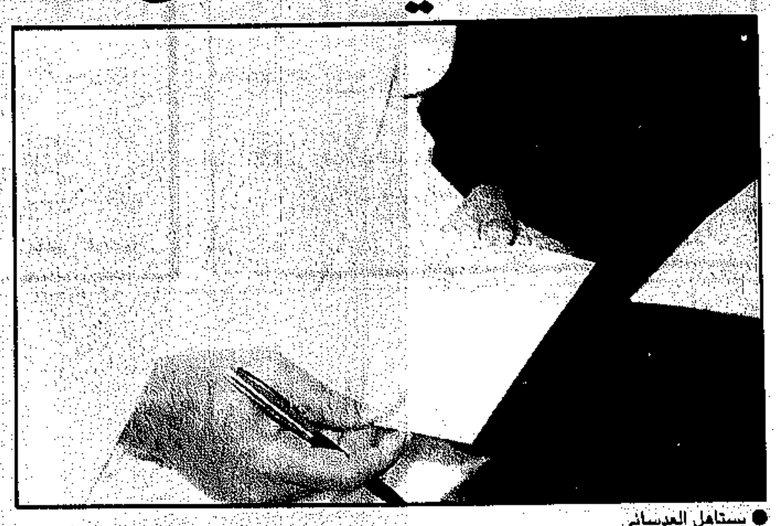
● يستاهل العدساني

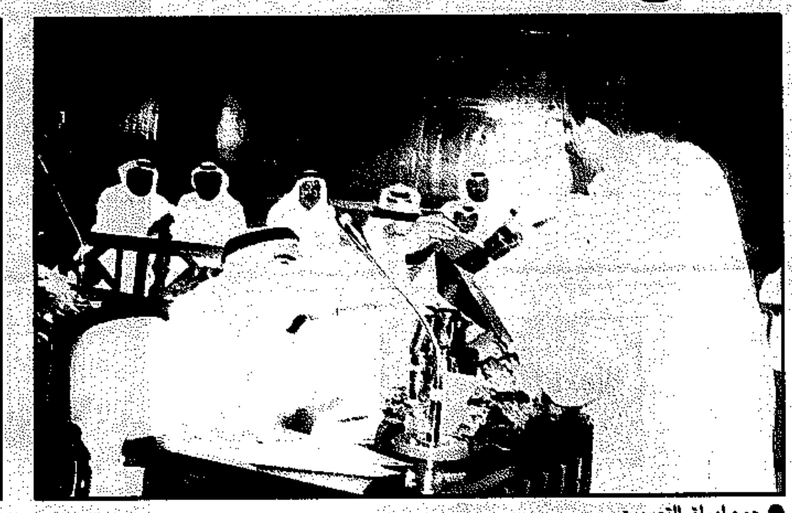
● جمع اوراق التصويت


● صندوق دنيا «البلدي»

■ المحيلبي : علينا تشكيل لجنة لوضع الاولويات.. وليس لسحب البساط من اللجان الاخرى

الرومي: لا يجوز ان نبدأ اعمالنا بسوء النية

■ لاري : يجب بحث اسباب تأخر اجتماعنا من الناحية القانونية!

جلسة عادية الاثنين.. لتفويض الرئيس قبل العطلة الصيفية


● العماني والخرافي يفرزان الاصوات


● .. والبحيري وبوشيبه

(تتمة المنشور على الصفحة ٦)

من ٩ اعضاء هم ابراهيم العماني، بدر الحميدي، روضان الروضان، خليفة الخرافي، احمد لاري، ناجي العبدالهادي، جاء فيه:

تنص المادة (٣٢) من قانون المجلس البلدي ١٥ لسنة ١٩٧٢ (بانه يجوز للمجلس ان يؤلف لجانا من بين اعضائه ومن غيرهم لبحث مسالة او اكثر من المسائل التي تعرض عليه وتكون جلسات اللجان سرية، وللجان ان تستدعي من ترى من موظفي البلدية المختصين لتقديم المعلومات اللازمة والادلاء بارائهم الفنية ولا يكون لاعضاء المجلس ان يشتركوا في التصويت في هذه اللجان).

كما تنص المادة (٣٨) من اللائحة الداخلية (للمجلس ان يؤلف لجانا اخرى دائمة او مؤقتة من بين اعضائه ومن غيره حسب حاجة العمل وتضع كل لجنة ما قد تراه من احكام خاصة في شانها ولا يكون لغير اعضاء المجلس ان يشتركوا في التصويت في هذه اللجان).

ولما كان من اهم ما تعاني منه البلدية هو التخبط وسوء الادارة والفوضى مما يتطلب من المجلس التركيز على جانب اصلاح وتطوير البلدية... لهذا نقترح تاليف لجنة من خمسة من اعضاء المجلس البلدي يشترك فيها بعض الاعضاء من خارج المجلس البلدي تقوم مهامها على:

- معرفة الخلل القائم.
- ايجاد الحلول لهذا الخلل.
- رفع تقرير للمجلس البلدي كل ثلاثة اشهر بما وصلت اليه اللجنة.
- تكون مدة هذه اللجنة مثل مدة المجلس البلدي.

صباح بوشيبه، اذا كنا نريد بداية صحيحة فيجب تشكيل مثل هذه اللجنة ولكن لي ملاحظات على النص، حيث نريد لجنة اهدافها محددة ولمدة محددة.

نرفض سحب البساط

المحيلبي: نعي الهدف السامي من تشكيل هذه اللجنة، ولكن الاعمال تنجز وفق اللوائح والقوانين المتفق عليها وليس بكثرة اللجان، والمادة (١٠) تنص على ان يقوم الرئيس بتقديم تقرير كل ثلاثة اشهر عن اعمال البلدية، والملاحظ من الاقتراح ان هذه اللجنة ستكون دائمة لايجاد الحلول للخلل، وهذا فيه سلب ونوع من عدم الادراك للجان القائمة، ويجب تشكيل لجنة لوضع الاولويات وليس لجنة لسحب البساط من اللجان الاخرى.

الجعفة: اقتراح تشكيل اللجنة جيد، ولكن ونحن في اول اجتماع لا يجوز استعمال بعض العبارات الواردة في الاقتراح.

هدفنا الاصلاح

● الخرافي: خلال الحملات الانتخابية قال المرشحون يتكلمون عن الفوضى والتخبط في البلدية، واليوم نجلس حاليا لتدارس الامر وايجاد الحلول، ولكن لا يجوز ان نبدأ اعمالنا بسوء نية، ونحن نهدف للاصلاح وتوقعت عند تقديم الاقتراح ان يوافق عليه الجميع، ونحن نعيش في واقع في جهاز البلدية عن طريق التخبط وسوء الادارة والفوضى، ونحن كلنا امل بالرئيس ونائبه، ولكن اذا كانت بدايتنا هذه فعلى المجلس البلدي السلام. والقرار النهائي للمجلس، وهذا الموضوع مهم وحساس ولا يمكن ان نتطور دون معرفة الخلل.

● المحيلبي: استغرب وانساءل ما هو المانع بتطبيق اللائحة وحقوق المادة (٦٥) هناك اتهامات للجهاز ويجب ان نتبع اللوائح ويستطيع العضو تقديم السؤال عن اي خلل، ولا يجب ان نكيل الاتهامات للجهاز، فهذا ظلم للجهاز الحالي والسابق لتعديل الامور اصبح خطا، ولكن هناك مشكلة اساسية في البلدية وهي التخبط والملفات ملقاة على الارض، واذا كان دور المجلس لا يتابع مثل هذه القضايا فمن سيكون المتابع لها، ونحن واضحون وقد يكون هذا الوضوح يزعج البعض ولكن نحن نهدف للاصلاح وتوقعت عند تقديم الاقتراح ان يوافق عليه الجميع، ونحن نعيش في واقع في جهاز البلدية عن طريق التخبط وسوء الادارة والفوضى، ونحن كلنا امل بالرئيس ونائبه، ولكن اذا كانت بدايتنا هذه فعلى المجلس البلدي السلام. والقرار النهائي للمجلس، وهذا الموضوع مهم وحساس ولا يمكن ان نتطور دون معرفة الخلل.

● المحيلبي: استغرب وانساءل ما هو المانع بتطبيق اللائحة وحقوق المادة (٦٥) هناك اتهامات للجهاز ويجب ان نتبع اللوائح ويستطيع العضو تقديم السؤال عن اي خلل، ولا يجب ان نكيل الاتهامات للجهاز، فهذا ظلم للجهاز الحالي والسابق


● الحميدي - رئيس «الفنية»

● المحيلبي - رئيس «القانونية»

وكذلك للمجلس الحالي والسابق، ولا يجب ان تكون مدة اللجنة اربع سنوات، وعلينا ان نضع حسن النية منذ البداية.

لجنة لسلب الاختصاصات

الطامي: احترم كل الاحترام مقدمي الاقتراح، وهذا يدل على حسن الاقتراح رغم مخالفته، وفي القانون يمكن ايجاد وضع مكان الاقتراح عشرة اعضاء ولا نمانع بتشكيل لجنة تحقيق اذا وجدت مشاكل، ولكن مثل هذه اللجنة هي سلب لاختصاصات اللجان الاخرى.

● بدر الحميدي: الاقتراح المقدم لم يكن بسوء نية، وهناك رجال لهم باع طويل في البلدية واخلصوا، وأتقدم باقتراح اخر سحب الاقتراح وتقديم اقتراح اخر للوصول الى حلول لتقوية جهاز البلدية، ونحن نحترم جميع اعضاء الجهاز التنفيذي في البلدية.

● فليطح: الجميع ما وصلوا الى هذا المكان الا للاصلاح والعدالة الاجتماعية، وهذا الاقتراح جيد، ولكن توقيته خاطئ واضم صوتي لزميلي الحميدي وارجو سحب الاقتراح من مقدميه.

تصورات واضحة

● حسام الرومي: اقدر مقدمي الاقتراح واشعر بمشاعرهم لتصحيح الخلل في جهاز البلدية، وكل انسان يعمل معرض للخطأ، ونحن حاليا في اول جلسة ولا يجب البدء بسوء نية بان المجلس لا يستطيع متابعة الخلل، ونحن وضعنا ثقتنا بالرئيس، ونتمنى ان يكون لديه تصورات واضحة لمعالجة مواطن الخلل في الجهاز وان يتحسسها ويأتي بعد العطلة ببرنامج وتصورات واضحة لمعالجة المشاكل التي يعاني منها الجهاز، واطلب من مقدمي الاقتراح سحب الاقتراح الى ما بعد العطلة الصيفية.

● الخرافي: تقديرا لما تقدم به الاخوان، لا مانع لدينا من تاجيل الاقتراح لحين عمل صياغة اخرى مع الاخذ بالاعتبار ايجاد الحلول للخلل الموجود، مع تمنياتنا ان يتبنى الرئيس هذا الاقتراح.

التطور للافضل

● احمد العدساني: مع كامل تقديري للاخوة، فنحن هنا لسنا لنتجادل، ولو كنت موظفا لايدت ايجاد لجنة للتطوير، واذا كان هناك خلل فيجب معالجته، ونحن نسعى للتطوير الافضل.

(ويقرر المجلس سحب الاقتراح)

● بدر الصقعبي: سؤال مقدم من العضو محمد الطامي حول تخصيص الشبرات في شبرة الخضار.

● الروضان: يحال للادارة.

انعقاد الاجتماع

● لاري: لدي نقطة نظام.. لقد تاخرنا في عقد اجتماعنا مدة تقارب الشهرين ولابد من بحث هذا الموضوع من الناحية القانونية، حيث وان لم يذكر نص صريح في الفترة المطلوبة لانعقاد المجلس بعد الانتخابات وفق المادة الثانية، الا انه هناك المادة (٤٣) التي تبحث موضوع حل المجلس وتقرر انه خلال شهر من تاريخ الحل لابد من انتخاب عشرة اعضاء، وتعيين ستة اعضاء، وبعد هذا الشهر لابد من انعقاد الجلسة الافتتاحية خلال اسبوعين فإذا كان هذا في حالة الحل فما بالك في حال دور الانعقاد العادي؟ ولذلك لابد من تسجيل هذه النقطة في المضبطة، وبحثه في الدورات المقبلة.

● الروضان: ماشي!

● لاري: لابد من تسجيل ذلك في المضبطة.

(ويرفع الروضان الجلسة الساعة العادية عشرة و٣٠ دقيقة على ان يعود المجلس للانعقاد يوم الاثنين المقبل).


● الاعضاء من اليمين المطيري والرويعي والعماني والمليطح وبوشيبه والعبد الهادي

انتخابات لجان المجلس البلدي - اولا: اللجنة الفنية ٩٩/٨/٤

تسلسل	اسماء المرشحين	عدد الاصوات	مجموع الاوراق
١	بدر الحميدي	١١	١١
٢	ناجي العبدالهادي	١١	١٢
٣	ماجد المطيري	٨	١٢
٤	احمد لاري	١٠	٨
٥	محمد الشمري	١٠	١٠
٦	ابراهيم العماني	٧	٧
٧	صادق هلف	١٠	١٠
٨	حسام الرومي	١١	١١
٩	عبدالله الكندري	٥	٥
١٠	صباح ابوحشيمة	٧	٧

● نتائج فرز اللجنة الفنية

الصانع: جمعية المحامين مسؤولة عن فقدان مقعدها في «البلدي»

حمل المحامي رياض الصانع مجلس ادارة جمعية المحامين الكويتية المسؤولية عند فقدان المقعد المخصص للمحامين في المجلس البلدي.

وقال المحامي الصانع في تصريح له:

«تفاجات وانا في الخارج.. ان جاء التعيين لاعضاء المجلس البلدي الستة المعينين من الحكومة خاليا من المحامين، علما بانه جرت العادة على ان يكون من بين الاعضاء الستة المعينين من قبل الحكومة احد المحامين سواء بتزكية من المحامين او باختياره من قبل اصحاب القرار. واضاف انه نظرا «لما لهذا من ضرورة مهمة جدا.. نظرا لارتباط عمل المجلس بالقوانين عامة.. وما تتطلبه القضايا المطروحة من علم مهني وقانوني معاصر للواقع.. والقضايا المعروضة على المجلس، لذا فانني اود تذكير الاخوة الخمسة الافاضل الذين استلموا ادارة الجمعية ولستبعدونا باعتبارنا القلة، بان هذه نقطة سوداء في سجلهم ومكسب خطير فقده المحامون.. في ظل ادارتهم..»

الهاتف النقال الجديد من نوكيا
صغير الحجم وجذاب
نوكيا 3210
مظهره الخارجي ممتع
ومميزاته الداخلية فائقة الجدية



سعر الجهاز
89 د.ك

NOKIA
CONNECTING PEOPLE

شركة المستقبل للاتصالات ذ.م.م
المركز الرئيسي ـ الشرق ، شارع احمد الجابر ، ابراج العوضي ، الطابق السابع ـ تلفون: ٢٤٣٣٥٥٥
السالمية القديم ، شارع سالم المبارك ـ تلفون: ٥٧١٢٨٨٥
المنطقة التجارية الثامنة ، شارع صيرفة الكبير ـ تلفون: ٢٤١٩٩٨٠/١
سوق شرق ، قرطاسية التجربة ـ تلفون: ٢٤٠٩٨٦٠
حولي ، مركز عفيفة ، شارع بيروت ـ تلفون: ٢٦٣٩٢١١
السالمية ، مجمع منيرة ، شارع سالم المبارك ـ تلفون: ٥٧١٤٠٣٠
الجهراء ، مجمع القصر ، شارع الحمعية ـ تلفون: ٥٥٩٦٠٠

المستقبل للاتصالات
FUTURE
NOKIA

صفحة أسبوعية متخصصة في الأدب الشعبي

خله يروح..

اللي يرحب بي اليا شافني جاي
ولا رحت «هذرا» حكي ما هو بفيني
خله يروح ان كان وده بفراقي
«اتمزمطه» سهود الليال.. ويجيني

فلاح الحجيلان

مواعيد..

يا مواعد الليل تسري فيه للقمره
هذا هو الليل.. وش بك فيه ما تسري
تنفزل مواعيد ما توفي بها مره
يا مواعد الليل شوف ايامنا تجري

سالم الزمر

سفر..

وش يعرف الليل غير النجم والقمرا
هو من متى الصبح هدم عالي اسواره؟
ذي غلطة الشاطر اللي خاصم السرى
وامضى سنينه يسافر.. بس بانظاره

شمس العصر

سنين..

يا الله عفوك.. كيف تركض سنيني
ولا ادري متى هي فرقت ناس عن ناس
اذكر زمان كنت فيه اليقيني
وانسى زمان فاقده فيه الاحساس

قيروان

دلالات.. من واقع الساحة



● بدر بن عبدالمحسن



● خالد المريخي

ترسمها: دلال الماجد

١. بداية

● في البداية.. لا اجد عزيزي القارئ امامي سوى ان اهديك وردة محبة، لتتنفس اريجها.. وسط هذه المشاحنات، وركام القصائد التي تغص بها الصفحات والمجلات الشعبية.. والتي اوصلت الكل الى حد الملل والتخمة، متمنية الا اكون ثقيلة دم على قلوبكم.

٢. لدغة

● حقيقة، لا استطيع كشف الغطاء، او قراءة المستور، لمعرفة سبب كره بعض معدي وكتاب الصفحات الشعبية للشاعر الشاب الصاعد للنجومية بسرعة الصاروخ «خالد المريخي». فبين فترة واخرى نقرا هجوما عنيفا ضده، حتى ان كل من يريد الشهرة او البروز هذه الايام يحاول الصعود على اكتاف «المريخي»!! لان بعض اصحاب النفوس المريضة متيقنون ان هذا الشاعر يحظى بجماهيرية عريضة.

وكل ما اود قوله من خلال هذه الاسطر لـ «اشباه الكتاب» هؤلاء هو: «استغفروا يرحمكم الله».. فالقارئ ليس غبيا، ويستطيع ان يقرأ ما بين السطور.

اما شاعرنا الرائع «خالد المريخي» فاحب ان اقول له: «استمر ولا تلتفت لهؤلاء.. لان الشجرة المثمرة هي التي تقذف بالحجر..».

٣. لعبة مسلية

● بكل صراحة.. ودون اي خجل، «نستطيع» القول ان بعض الصفحات الشعبية في الصحف والمجلات الاسبوعية ينقصها المثل القائل «الرجل المناسب في المكان المناسب».

فمعظم هؤلاء لا يحمل اية مؤهلات ابداعية تؤهله لتطوير صفحاته للصعود بمستوى الشعر الشعبي من اجل المحافظة على عراقة واصالة تراثنا الشعبي وتطويره.. وكل هم هؤلاء هو مهاجمة «خلق الله» لا لشيء الا بسبب «الغيرة» احيانا.. كونه لا يستطيع الوصول لمستواهم.. او تعبيرا عن العجز امام الاخرين.. والاغرب في الامر ان بعض هؤلاء المعدين (الجامدين) لا يجد امامه سوى كلمة (الحداثة) ليصب جام غضبه على هذه المفردة.. التي لا يعرف منها سوى اسمها.. لكنه يجهل تعريفها.. وتاريخها.. وابرز كتابها.

فيا ايها المعدون الافاضل.. ارجوكم رجاء خاصا.. من لا يقدر منكم على الابداع او مواصلة العطاء، فليترك المجال لغيره، لان الشعر ليس لعبة مسلية او بروازا لصوركم المبتسمة.. انه تراثنا الذي يتطلب التجديد.. فهل من مجيب؟

٤. البدر

● وحده «البدر» يطل علينا من نافذة الشعر ليضيء لياليننا بقصائده الرائعة.. التي تحول صيف اغسطس اللاهب الى نسائم منعشة.. احيانا احس ان هذا الامير الشاعر مخلوق لكتابة الشعر.. فان كتب قصيدة نبطية كان اصيلا حتى العظم، مفتخرا ببداوته.. وان كتب قصيدة حداثة كان ابن المدينة الرائع.. الذي نستمد حلاوة وحداثة قصيدته من بساطتها..

٥. الجريمة

● مما لا شك فيه ان اي نوع من انواع الجريمة كلما كبر حجم عقابها يقلل بكل تأكيد حجم مرتكبيها، الا ان «الحب» من وجهة نظري المتواضعة هو الجريمة الوحيدة التي لن يتنحى عنها احد مهما كبر حجم العقاب! اليس صحيحا يا معشر المحبين والعشاق؟

هذي النهاية

تركي بن نايف.. شاعر جميل لكنه قليل النشر.. حاولوا ان تقرأوا ما بين احرفه.. في هذا النص الجميل:

تعذبني ما عاد لي فيك حيله
لا تعبري جسر مشين نسيناه
شلفا ايده كان الخلافيك ويله
مجروحة مع كل جنب ذكرناه
راحت خطوط الشعر تسعين ليله
في فكر عن بالي الخلق شلناه
هذي نهاية ما وصفتيه ميله
واشعري عجزني لا توافيه معناه
بالله كفي ما تبي منك عيله
تعاليت جدران بيت بنيناه
استحت باب معطر فاهن سبيله
بعيد هندك وما جرى اليوم هنداه
ما لي بجموع وسمتيا مستحيله
اسمعك من الناس اسوأ خبر راميناه
صاحبك حسبناه ولا تابع قبيله
موتي هني جسر مشين نسيناه

تركي بن نايف

سلام الحب



● سعود بن عبدالله

الامير الشاعر سعود بن عبدالله.. لا يحتاج الى تعريف او مقدمة كونه احد ابرز الشعراء في المنطقة.. ولا اجد في هذه الايام اجمل من هذه القصيدة في حب الكويت.

من المصمك ومن درعية ال سعود والصمان
ومن قبر ملاه المجد والايمان وسط العود
سلام الحب يا دار الصباح وديرة الشجعان
سلام الجار والمقدار والتاريخ وال سعود
على دار معزي يوم جاها له ربح واوطان
رمت له صدرها بالحب والتقدير والماجود
وانا لي ديرة تجلا عن الطايق كدر واحزان
بلادي قلبها نجد المعالي والبحور عطود
بلادي للكويت تشيل حب صادق الوجدان
لنا غير النسب بين ومصير وكلنا محسود
بحبك يا كويت الحب سوا نفد لنوباح الهضبان
وسهر مع ملاه البحر حيه كل يوم يزود
تركت الريح لانفاسي وحملك بالملا شوقان
ابي لوجهك وبي وصلك بصافح هالملا واعود
انا من ديرتي في ديرتي جيت الورود الوان
وانا في حبكم ما احتاج ربعي في الكويت شهود
بلادي والكويت اخوان تقطع هامة الخوان
بقرعتنا الليالي بيض من قال الليالي سود
الا يا احبابنا الاسرى حفظكم باسمه الرحمن
ومنهو يحفظه ربه فمنهم العبد والمعبود
تراكم في قلوب الناس والانفاس والازمان
الا بالله يعلم به يرد الغايب الموجود

الامير : سعود بن عبدالله

خليجية الحب..

هل تتذكرونها..؟ انها الشاعرة الصغيرة النحيفة التي شاركت في مهرجان القرين الماضي.. وفاجأت الحضور بنصوصها الشعبية الجميلة.. انها الشاعرة العمانية «نجاة العوادي» التي ترجمت حبها للكويت بهذا النص:

يم الكويت ويم اهلها حدا ركب
خيل القصيد الصافنات الاصايل
وبارض المعالي والمعالي نبت جذ
في ارغل قلب ماحوته السرايل
ارمي على مرسى بنض قلبك وسحب
سلام طهر سال مزن وهنعايل
من كف مسقط قاطع هامة الدرب
لبيد الكويت يرف شوقه خيمايل
يا سيدة مجد العروبة مثلا كذب
ما كنتي في الدنيا سوى قلب خايل
وان كان ما يوسع هبل «الجابي» القلب
قلب العيون وما ترد الجمايل
يا كويت.. يا حرة سمعتي على غصب
حسّاد رادوا لكن الله حايل
ما بين مسعى كل طامع خلي قلب
وما بين امتك يا اعز القبايل
دمتي على ارضك خليجية الحب
وخليج ارضك يا شموخ الفخايل

نجاة العوادي ـ عُمان

سمتك

(ناصر) يداهمنا بالزهر ـ المطر ـ الشجر.. فنتبلل بعطر الاول ونشم عبق الثاني.. ونستظل باخضرار الثالث.. ورابعا يترك لنا انفاس العشب. عزيزي القارئ هل تعرف تلك الانفاس. اذا اقرأ:



رسمتك مثل ما انتي ربيع باجمل ازهاره
ترى ماني على خبرك عنيد يتبع افكاره
رسمتك كنك قبالي يفيض النور من خدك
غيابك حيل ضايقني وعرفت شكثر انا وبك
غيابك ما قدر يمنع عيون فيك محتاره
تركتي بالجفا قلب يتوه بزحمة اعذاره
بعيده ورسمتك بيدي اشوفك وانت في بعدك
وانا لجل الغلا جيتك كسير يلتمس ردك
حقيقة ما كفى رسمك ولا قلبي طفت ناره
حبيبك كل ما قلتي (حبيبي) زانت اشعاره
ومدامك ما تناديني انا وش نديتي بعدك
بعد وش لون لو تلمس كلوفي شعرك وبدك
واذا رسم الورق باقي مصيري امسح غباره
ربيعك لو تجاهلني ابي لو باطرف اشجاره
بغيتك مثل ما انتي تجيني ولا اجي عندك
عسى بعض الغلا يقدر يجيبك واجلس بحدك

ناصر الدهام

رأي

«كلمة»

بقلم : نافع الصويلح

اذا كان من كلمة لا بد ان تقال فينبغي ان نسجل ان اغلب الصحف والمجلات الشعبية تنشر مقالات واشعارا (هكذا تسمى) لا يستفيد منها القارئ كونها مليئة بالمغالطات والافتراءات الكاذبة والغريبة الداخلة على الادب الشعبي، وهي بحق تشوه سمعة التراث الشعبي بدلا من ان تساعد على نهوض الساحة، وتساعد على تقدمها، بل بدأت الساحة تتراجع الى الوراء «قد»، ويجب ان يكف هؤلاء الحاقدون عن هذه المهزلة التي دمرت الساحة، وان يكتبوا شيئا مفيدا.. والكثير منهم يقولون ان الاختلاف بالرأي لا يفسد للود قضية، ولكنهم يختلفون وكأنهم «صناع القرار».

ان المقالات الصفراء التي تكتب في بعض الصفحات الشعبية من قبل بعض المعدين ملوثة بأقلام حاقدة ودماء زرقاء تريد الزوبعة والسيطرة على الساحة وهناك بعض المعدين والشعراء يتطرقون الى مواضيع خيالية لا تصدق، ولكن كتبت من اجل الشهرة.

عزيزي القارئ:

التجريح والتهجم الشخصي من اهل الاقلام الملوثة والدماء العفنة ما زال يجرح ويمزق اهل القلوب النظيفة من الشعراء، كل هذه المقالات كتبت بجرأة زائدة، بعيدة كل البعد عن اخلاق الساحة الشعبية، ويحس القارئ منذ قراءته لاول حرف بكمية الحقد التي تنضح بها المقالة المسمومة، والتي لم اخرج منها بأكثر من تحديات غير مدعمة بأدلة تساند ما يكتب سوى انها كتبت بهدف الكتابة الحاقدة فقط.

٢ ـ «الصبر طيب»

ما زال اغلب الاخوة المعدين يواجهون احراجات وعتبا من قبل بعض الشعراء الذين يرسلون قصائدهم للنشر.. وهناك شاعر مبتدئ ما زال يتلمس اولى خطواته على طريق الشعر الطويل الصعب وما زال يجهل الكثير والكثير عن قواعد الشعر، وأصول كتابته، اما الصور الشعرية والخيال والتورية، وما الى ذلك فهو آخر من يطلع بها. هذا الشاعر المبتدئ يكتب قصيدة ومن ثم يرسلها فورا طالبا نشرها نقرأ القصيدة مرات ومرات لعلنا نجد فيها منفذا واحدا يوصلنا الى شيء مفيد، فلا نجد، فنحاول اصلاح ما يمكن اصلاحه، ولكن هيهات فالبناء كله يحتاج الى هدم واعادة تشكيل من جديد ولكن الشعراء «يزعلون» ويتهموننا بمحاربتهم وتجاهل ابداعاتهم والوقوف في طريقهم ومع ذلك.

ما زلنا وسنبقى صابرين لان ارضاء الشعراء الاعزاء هو الهدف مهما كان الثمن ونحن بدورنا نثمن جهود الاخوة المعدين.

٣ ـ «الشعر .. بالواسطة»

ان العين لتدمع وان القلب ليفجع لما آل اليه حال الشعر الشعبي من فلتان لغوي ومعنوية واضحة وشللية جائرة. فالتنبيح للشعر الشعبي وما قام به بعض المعدين، وما زالوا يقومون به من حرمان للشعراء والشاعرات الجيدين الذين يتمتعون بحس شعري واع وكلمات معبرة واقية في تعابيرها سلسة في سردها، عندما يأتي الشاعر او الشاعرة لكي ينشر قصيدة فلا بد له من واسطة عند هذا المعد او غيره ليجد فرصة النشر، تلك هي الحقيقة المرة، والتي سادت وما زالت في حياتنا الشعرية، ولكن السؤال الذي يطرح نفسه ما مصير الابداع والتطور في ظل وجود هؤلاء المعدين؟

الشمعدان يحق له..

بين فترة واخرى، يطل (ابو فهد) بقصيدة يحقق له مع القارئ على جوانحها.. وه الشمعدان يحق له يبكي الشمع..

الشمع هاجر والدجى يكحل العين
والشمعدان يحق له يبكي الشمع
امسى غريق الحزن والهم والانين
والمنح صار السالفه واسبل الدمع
حتى الجماد يحن ويرق ويلين
وانا ابن آدم والنوى يجرح الضمع
اليجرح احرقنا والبوصال الضمايمين
وانا جريح وينتظر لحظة الخضع
والخضر مفتاح الفرج واول الزين
وانا وسنعه والخير طرح في جمع

مرزوق العتيبي

مناخ حاد

تفاصيل حزنك بتفاصيلك.. وانا السؤل
مسافة بعيدة انا وياها تفاصيلي
مسجونة بتفاصيلة حنا اليها حقوك
اذا قيدي حنانه.. تبي تفاصيح قيدي
وانا بحضنه بين الاضلاع مسجوله
حنا بتفاصيلة بتفاصيلي تفاصيلي
الاسؤل لمه مسجلة والسؤل مجهول
انا حزنك يا حماد.. لا تحقر بتفاصيلي
لا اقرى، يحتفي فوق الصفحات حنا بتفاصيلي
بريقان حنا اللي تبي تحقق بتفاصيلي
الرحيل ولا ارضى حتى بقيد الوصول
وانا اللي بوجوه الحاضرين ثار بتفاصيلي
حزنك انا بتفاصيلة تبي تفاصيلي
هذا انا بتفاصيلة تبي تفاصيلي
مناخي حزنك حتى فرح مجهول
وبوصال تفاصيلي حتى تفاصيلي

عادل غالل الحارثي

زي اللي معمول له محل

نادي حافظ.. احد شعراء الخمسي الحداثيين، يقيم في الكويت، ولان الشعر لا تحدده لغة او لهجة، جاءت قصيدته بالعامية المصرية.. واتركم معها:

(١)
ذي العين تابي
وان مر طيفك
فوق عذابي عتبة
يمكن يتسحل
فتدمعوش عشانك
اللي فوق من جفونك
وعشمين فيك اللي
اللي جبتك فيه معاشها
انا مش بانهونك
لكني خايف
تخربي تاني العمارة
بعتين تواني
ايمتى تابي
فيه مرونة

(٢)
ذي ما تكون القلوب
الرقاد مبين
ويمس فين
تقال مريان بيتي مجبره

والارض متقوعد ترابها
والسما زهقانه
والدنى حيران
ومش بتزوقد فيه
حتة
وانا وحدي ماشي
في الشوارع
لكني فوق رأسي
غمامة
ذي أوزال الشعر
وانت الشروق
جوايا الدفية
مولاة بالقارورة
والشمايل
وانا شايلك
ما بشيلكش
مشكل!

نادي حافظ

هذي النهاية

تركي بن نايف.. شاعر جميل لكنه قليل النشر.. حاولوا ان تقرأوا ما بين احرفه.. في هذا النص الجميل:

تعذبني ما عاد لي فيك حيله
لا تعبري جسر مشين نسيناه
شلفا ايده كان الخلافيك ويله
مجروحة مع كل جنب ذكرناه
راحت خطوط الشعر تسعين ليله
في فكر عن بالي الخلق شلناه
هذي نهاية ما وصفتيه ميله
واشعري عجزني لا توافيه معناه
بالله كفي ما تبي منك عيله
تعاليت جدران بيت بنيناه
استحت باب معطر فاهن سبيله
بعيد هندك وما جرى اليوم هنداه
ما لي بجموع وسمتيا مستحيله
اسمعك من الناس اسوأ خبر راميناه
صاحبك حسبناه ولا تابع قبيله
موتي هني جسر مشين نسيناه

تركي بن نايف

معرض استعادي لأكثر القصائد اشكالية

وعي الذات والعالم في مرآة الآخر!

●● المتابع لمسيرة قرن من التغاير الشعري في الثقافة العربية، تلفت نظره ظاهرة لازمت هذا التغاير منذ بداياته، وهي ان كل حركات التجديد الشعري تقريبا طيلة القرن العشرين الذي يوشك على الانتهاء، بحثت عن صورتها ومصطلحها وتبريرها في مرآة الثقافات الاجنبية.

ويصدق هذا على الريحاني وجبران اللذين بحثا عن مصطلحهما في الشعر ومفهومه لدى «ويتمان» الاميركي، مرورا بأحمد زكي ابو شادي الذي وجده صورة تجديده لدى هارييت مونرو الاميركية ووصولا الى ادونيس وانسي الحاج اللذين وجدا بغيتهما لدى سوزان برنار الفرنسية ●●


● امين الريحاني


● احمد زكي ابو شادي


● ادونيس


● انسي الحاج

رغم كل المشكلات التي اثارتها قصيدة «التفعيلة» العربية، الا انها حظيت بالقبول التدريجي طيلة ما يقارب اكثر من ستين عاما على ظهورها (ظهرت بوادرها في الثلاثينات)، ربما بسبب حفاظها على نوع من التقفية المنوعة وتمسكها بالتفعيلة، وحدة الوزن في البحور التقليدية، او بسبب ما روجته نازك الملائكة من ان حركة هذه القصيدة ليست الا حركة عروضية، نابعة من العمود نفسه.

ولكن القصيدة التي لايزال وجودها اشكاليا، هي «قصيدة النثر» التي سبقت قصيدة التفعيلة في الوجود بما لا يقل عن ثلاثين عاما، واكتسبت اسماء متنوعة، بدءا من أواخر القرن التاسع عشر وحتى ستينات القرن الراهن، الى ان استقرت على اسم استعاره عدد من النقاد لها بين فترات متباعدة كان آخرها مطلع الستينات، حين استعار لها هذه التسمية، ادونيس وانسي الحاج، واستعارا نظريتها ايضا كما تبلورت لدى الباحثة الفرنسية «سوزان برنار» (١٩٥٩).

«قصيدة النثر» شأنها في ذلك «قصيدة التفعيلة» تصلح متابعة، تراثها او تاريخها بالاحرى، لجلاء مسألة مهمة في الثقافة العربية المعاصرة، هي البحث في مرآة الآخر عن تسمية او نظرية لكل ما يستجد في الحياة العربية من امور. نجد هذا جليا في الفكر السياسي والاقتصادي والاجتماعي والفني، ولا يستثنى من ذلك جانب دون آخر.

ما يعنينا هنا هو مجال التجديد الشعري نظرية وتطبيقا، ففي هذا المجال يفتح التتبع لا التلقط، الاذهان على هذه الواقعة ببراهين موثقة لا يستطيع ان يتجاوزها اي بحث. انها واقعة ذات عمر طويل امتدت منذ بدايات تجديد القصيدة العربية حتى ايامنا الراهنة، على عكس ما يتصوره بعض الناس احيانا من انها اقتصرت على العقود الاولى من القرن العشرين، وعلى العكس مما يتصوره البعض من انها انحصرت في هذا النمط الشعري او ذاك، لقد ظلت هذه الواقعة قائمة، منذ لجوء الريحاني الى «ويتمان» لتبرير طريقته الجديدة في الشعر، ومرورا باحمد زكي ابو شادي الذي لجأ الى «هارييت مونرو»، ود. النويهي في اعتماده على مقالات ت. س. اليوت لتبرير الشعر الجديد، وادونيس الى سوزان برنار وبرجسون، وصولا الى كمال ابو ديب في لجوئه الى جان كوهن صاحب «بنية اللغة الشعرية» ومجايليه.

* * *

في الثقافة العربية تمييز حاد بين الشعر والنثر منذ اقدم عصورها - صحيح ان النثر تبنى بعض تقنيات الشعر البلاغية، الا انه ظل نثرا مادام يفتقر الى شيئين: الارادة في ان يكون شعرا والوزن. الا ان الازمنة الحديثة، وتحت تأثير النثر الشعري الفرنسي بخاصة، شهدت تطورا مهما في لغة النثر التي اصبحت تقترب اكثر فاكثر من اداء المهمات الشعرية، ومن هنا ولد ما اطلق عليه اسم «النثر الشعري» حيث نجد الروحية شعرية ولكن قالبها نثري. والمقصود بالروحية في تلك البدايات، الغنائية العاطفية وتقنيات التوازي والتشبيه والمجاز، وكل ما يُعد من خصائص الشعر لا النثر.

وحين نشر «امين الريحاني» بعد تجارب «جبران خليل جبران» في هذا الاتجاه، شيئا من هذا في مجلة الهلال الشهرية (١٩٠٥) اطلق عليه رئيس تحرير المجلة تسمية، «الشعر المنثور» وسرعان ما كشف الريحاني عن مصدر هذا الاتجاه بعد بضع سنوات، حين قال ان محاولته انما كانت تحتذي ما يدعى «الشعر الحر» في الفرنسية والانكليزية، وتبنى الريحاني وجبران تقنيات التوازي والتكرار وتدفق الايقاع الفكري، وما دعاه «ويتمان» الايقاع الشبيه بايقاع امواج البحر. وهو التعبير نفسه الذي سيرد لدى ادونيس بعد ما يقارب الستين عاما في تبريره لقصيدة النثر. والحقيقة، ان الكثير من الافكار التي وجدناها في الخمسينات تؤخذ كمسلمات كانت قد ولدت في مطلع القرن العشرين، ومن ذلك القول ان الشعر يمكن ان يكون في المنظوم والمنثور، وان بديل الوزن يمكن ان يكون ايقاع الافكار الذي قال عنه جبرا ابراهيم جبرا فيما بعد على انه عنصر من عناصر الشعر الحر المهمة، بالطبع ظل الشعر المنثور يستخدم اساليب العربية في الجناس والتوازي الذي هو رد الصدر على العجز وما الى ذلك، ومن الذين مارسوا هذا النوع من النثر الذي اطلقوا عليه تسمية النثر الفني، الشاعر احمد شوقي في كتابه «اسواق الذهب» (١٩٣٢) وهي المناسبة، الاولى التي بدأ فيها النقاد يستخدمون اسم «القصيدة النثرية» في الاشارة اليه.

وكتب هذا النوع آخرون، الا ان الجميع كانوا يحاولون ايجاد مصطلح ملائم باحثين في مرآة الشعر الفرنسي والانكليزي منذ ذلك الوقت المبكر، فاطلق عليه الريحاني اسم «الشعر الحر» اتباعا للنمط الانكليزي والفرنسي، وسماه البعض «الشعر المنطلق» او الشعر المطلق او المرسل. وكلها تسميات مستمدة من الثقافة الاجنبية، او هي محاولات لترجمة المصطلح الاجنبي، واستخدم ميخائيل نعيمة، من بين ما استخدم مصطلح «القصيدة النثرية»، الا انه عاد، اتباعا لويتمان، فاقترح تسمية «الشعر المنسرح» (١٩٥٣).

* * *

وفي الخلاف الذي كان ناشبا طوال هذه العقود الماضية بين اوساط الشعراء والنقاد، كان برهان الصحة يعتمد على مدى دقة ترجمة المصطلح. فالذين استخدموا في البداية تسمية «الشعر الحر» اتباعا للشعر الحر الانكليزي والفرنسي الخالي من الوزن، استخدموا هذا المرجع لاتهام اصحاب شعر «التفعيلة» الذين اتخذوا لهم اسم «الشعر الحر» عنوانا، بعدم تحري الدقة، وان من الافضل لهم ان يبحثوا عن مصطلح آخر، كان يكون شعر التفعيلة. لان هذا الاخير في رأيهم ليس حرا مادام لم ينفلت من قيود التفعيلة والتقفية، وان انفلت من وحدة البيت ووحدة القافية، وحدث الامر نفسه مع دعاة قصيدة النثر على الطريقة الفرنسية، الذين رفضوا مصطلحات الشعر الحر والمرسل والمنثور وما الى ذلك على اعتبار ان التسمية الصحيحة هي التي استعاروها.

نجد ادونيس، في مقال اصبح وثيقة، يستعير نظرية قصيدة النثر ومصطلحها دفعة واحدة، وبلا مواربة في عدد مجلة شعر رقم ١٤ للعام ١٩٦٠، عنوان المقال كان «في قصيدة النثر» وتوجد اشارة في الهامش تقول ان صاحب المقال اعتمد في كتابة هذه الدراسة بشكل خاص على كتاب قصيدة النثر: من بودلير الى ايامنا (باريس ١٩٥٩).

وجمع هذا المقال بين عدة جوانب لتبرير ظهور قصيدة النثر بذكر عدد من العوامل التي مهدت لها في الشعر العربي، ومنها التحرر من وحدة البيت والقافية، ونظام التفعيلة الخليلي، وهو تحرر جعل البيت مرنا وقريبا من النثر. ومنها انعتاق اللغة العربية وتحررها وضعف الشعر التقليدي الموزون، وردود الفعل ضد القواعد الصارمة، ونمو الروح الحديثة، والتراث الادبي القديم في مصر وبلدان الهلال الخصيب. ومن هذه العوامل ايضا ترجمة الشعر الغربي، ووجود النثر الشعري. ثم ينتقل بعد ذلك الى تحديد عناصر قصيدة النثر كما تراها سوزان برنار، باسلوب تشريعي لا تحليلي، اي انه لا يتناول تجاربها العربية كما وصلت اليه، بل يضع القوانين والقواعد التي يجب على الشعراء اتباعها. وهي ثلاثة تلخص قواعد قصيدة النثر الفرنسية كما تراها برنار: اولا، ان تكون عملا عضويا مستقلا صادرا عن ارادة بناء وتنظيم واعية، وان تكون ثانيا مجانية لا غاية لها خارج ذاتها، بمعنى انها لا تتقدم نحو غاية او هدف، وثالثا، ان تكون مكثفة وموجزة تتجنب الاستطراد والايضاح والشرح.

وعلى هذا الطريق نفسه يتقدم انسي الحاج فيستعير بتلخيص كلي تحديد ماهية قصيدة النثر من احدث كتاب في الموضوع، اي كتاب سوزان برنار نفسه.

ولكن يلاحظ على الشاعرين ان تفسيرهما «للمجانية» التي تعني الغاء التعاقب الذي تفرضه طبيعة اللغة، او «اللازمنية» واستبدال التجاور بالتعاقب، جاء تفسيرا ساذجا، اذ ربطا اللازمنية بالوحدة العضوية، وعدم السعي الى غاية او هدف. بينما يرتبط هذا المفهوم بما اصبح يطلق عليه في الادب المعاصر «المكانية» اي تزامن الوقائع والاحداث والصور لا تعاقبها.

* * *

على امتداد هذا الموروث التجديدي، وبخاصة في نطاق قصيدة النثر يخيل للمرء ان الشاعر او الناقد العربي يحتفظ في خزانته بهيكل عظمي لاديب او شاعر او ناقد غربي. ونجد تطبيقا لهذا، ان الكثير من الخلافات العربية كانت تنتهي دائما بان يخرج كل طرف ما لديه من هياكل عظمية، ويتمحور الخلاف حول قيمة هذا الهيكل او ذلك.

استنطاق النصوص العربية نفسها، او اساليبها واتجاهاتها كان نادرا، والاكثر ندرة الحس التاريخي بان للكتابة تاريخها وشواهدها. وحتى حين يتم تناول النصوص العربية، يجيء هذا التناول بطريقة طريفة: ان تعرض امام مرآة نقدية اجنبية، ويكون هذا العرض مدفوعا باختيار مسبق. فالناقد يختار وينتقي ما يتلاءم مع هذه المرآة، اي انه لا يقوم بجهد بحثي استكشافي، بقدر ما يقوم بجهد تجميعي يبرهن فيه على صحة ما يراه من شرائع ومواثيق ونظم. وهكذا تتحول الكتابة النقدية الى تحصيل حاصل، اي انها البرهنة على ما يعرفه ويراه الناقد مسبقا، لا على ما يستكشفه.

محمد الاسعد

عين على التراث

.. ويصاب الفكر بالتعويق!

حين يقرأ مؤرخ تاريخ امبراطورية او مجتمع او حضارة اصبحت في ذمة الماضي، لا نجد في كتابه صورة تلك الامبراطورية او المجتمع او الحضارة فقط، بل نجد جانبا آخر، هو المناخ الذهني لحضارته هو، واساليب تفكيرها ومستواها العلمي، وهكذا تحمل الكتابة التاريخية هذه الازدواجية التي لا بد منها، ولو افترضنا قارئا لهذه الكتابة من عصر آخر، ود ان يعلق على هذه الكتابة، على تفكير المؤرخ، وتفكير الحضارة التي يصفها، لوجدنا طبقة جديدة، او جانبا جديدا يضاف الى الازدواجية الاولى، فتتضاعف الطبقات، ويمكن ان تتضاعف دائما مع كل قارئ جديد.

سبب هذا التعدد المتواصل الذي لا يتوقف عند حد، هو تنوع وتزايد أدوات المعرفة والبحث، بل والقطيعة احيانا مع ادوات المعرفة والبحث السابقة، واحلال ادوات جديدة محلها. من هذا المنظور يبدو الاعتراض القائل انك لا تستطيع النظر في الماضي الا بأدواته ومفاهيمه ومناهجه اعتراضا بلا معنى لأنه يقتضي من الباحث او العالم او المؤرخ تقمص ذهنية واساليب تفكير اناس ذلك الماضي، وكتابة تاريخ اناسه كما استطاعوا هم او كما يمكن ان يستطيعوا كتابته، وفي هذا مفارقة طريفة، لأن التقمص يعني ان القائم به يبذل جهدا عابثا، انه يكرر ويجتر ما قاله الماضي عن نفسه، ولا يضيف جديدا.

ونجد هذه الحالة الاخيرة شائعة في الكتابة التاريخية العربية، كتابة الماضي البعيد والقريب على السواء، والى جانبها حالة اخرى اكثر طرافة، وهي ان الباحث المعاصر، في ضوء حاجات غير معرفية (سياسية او مصلحية معينة) يحاول حتى ردم الكثير من مواقع الاكتشاف التاريخي وتسويته بالارض، او طمره، وترويج تاريخ زائف.

وفي كلا الحالين خطر كبير على المعرفة: في الاجترار وفي طمس معالم ما انكشف، لأن الاجترار والطمس كلاهما غير معني بالاكتشاف او بالتنوير او بالمعرفة، ويمكن ان نقرأ فيه ايضا حالنا الراهن، فهو يعبر بالضبط عن حرماننا من النزعة المعرفية والنقدية، او بكلمة مختصرة من الفكر الحي.

خطر المجترين او الغارقين في الماضي انهم يخلدون قيما واساليب تفكير وتوجهات بالية، فنجدهم يمجدون قيم الاستبداد مثلا في مواجهة قيم الحرية، على اساس ان الاستبداد اصل من الاصول، اما الحرية فهي بدعة محدثة! اما خطر المزيفين المشغولين بطمس اي علامة او اثر معرفي، فهو انهم يخوضون حربا لصالح الظلام المنحسر يائسين ومستميتين، حتى آخر نفس من انفاسهم.

اذا كان بالامكان قراءة مستويات معرفة عصر من العصور في ما يقوله عن العصور الماضية، فبالامكان هنا في حالتي الاجترار والتزييف، قراءة مستويات تخلف عصر من العصور في ما يصنعه بماضيه، وما يقوله حوله. في ظل المعرفة تتعدد القراءات ويغتني الفكر، وفي ظل التخلف تنعدم القراءات وتتحول الى قراءة واحدة مهمتها اما الاجترار اوالتزييف.. ويصاب الفكر بالتعويق.

(م. أ)

تراثيات

تحقيق قصة بعد ٣٠٠ عام!

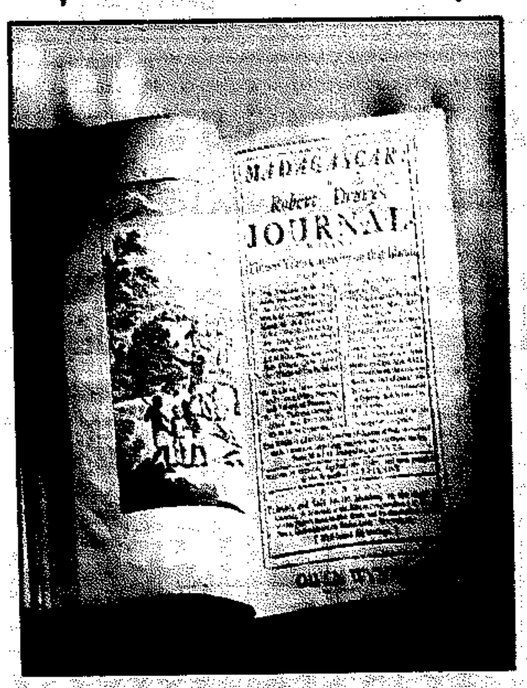

لم يصدق احد اليوميات التي نشرها البريطاني «روبرت درويري» في عام ١٧٢٩ الا منذ وقت قريب، اي بعد ما يقارب ٢٧٠ عاما. كانت حكايته مرعبة: حكاية، تحطم سفينة في عام ١٧٠٣ على ساحل مدغشقر، وتلتها مذبحة واستعباد بحار يبلغ من العمر خمسة عشر عاما، ثم هربه وعودته الى انكلترا بعد ١٤ عاما.

منذ ان نشر اليوميات التي تروي قصته، ثارت مناقشة خلافية حول ما اذا كانت قصة حقيقية ام خيالية. بعض الخبراء اعتقدوا انها احد اعمال الروائي دانيل ديفو مؤلف «روبنسون كروزو» او ربما قام باعدادها.

منذ سبع سنوات قاد عالم الآثار «مايك باركر بيرسون» من جامعة شيفيلد فريق بحث انكليزي -مالاجاشي، الى جنوبي مدغشقر، لاختبار صحة رواية «درويري». وجاءت النتائج لتقول بصحة الرواية، فقد اكتشف الفريق الاماكن التي وصفها، الانهار والجبال، والممارسات التقليدية للسكان التي لا تزال قائمة حتى اليوم. واكتشف الفريق مدفعين وشظايا جرس، وكلها من حطام سفينة انكليزية بنيت بين عامي ١٦٦٠ و١٧٥٠. ويعتقد باركر ان هذه البقايا من سفينة «درويري» سيئة الحظ المسماة «ويغريف».

سيرة أحد الضائعين في الصحراء العربية

إعادة تأهيل رحالة مجهول.. متغطرس!

●● لم ينجز الرحالة البريطاني تشارلس مونتاجو دوتي شيئا بعد ان قضى سنتين في اواسط الجزيرة العربية، لا على صعيد جغرافي ولا معرفي ولا سياسي، ومع ذلك يحاول الكاتب المعاصر إندرو تايلور اعادة تأهيله كشخص مهم، ما يلي تقييم يطرحه فورتك ماكلين لكتاب «طريد الله: حياة سي. م دوتي (الصنداي تايم ٩٩/٧/٢٥) ●●

تشارلس مونتاجو دوتي (١٨٤٣ - ١٩٢٦) رجل منسي في سياق رحلات استكشاف الجزيرة العربية، وعلى خلاف الشهيرين من امثال لورنس وبورتون وثيسيجر الذين ظلت شهرتهم حية، انضم دوتي الى عصبة الضائعين الذين زاروا المنطقة العربية من امثال بوتراح توماس وجيرارد ليجمان ووليم هنري شكسبير.

وكلهم بريطانيون من المحتمل ان يعاد السؤال عنهم في هذه الايام، في ضوء محاولة «اندرو تايلور» اعادة تأهيل دوتي كشخص مهم.

مستند شهرة دوتي يقع في سنتين قضاهما في يباب اواسط الجزيرة العربية ما بين ١٨٧٧ و١٨٧٨، وعلى النقيض من رتشارد بورتون الذي قام برحلته الشهيرة الى مكة متخفيا في اهاب شخصية عربية، قام دوتي برحلة السنتين هذه علنا، ومن دون خوف، معلنا عن هويته الحقيقية، متحديا المخاطر، ولهذا ليس من المستغرب ان نجده يتعرض للاهانات والضرب والتهديد بالموت احيانا، كما جاء في مسيرة رحلته. الا ان بورتون ازدرى مشروع رحلة دوتي في مراجعة لكتابه الضخم «الصحراء العربية» فذكر ان «مهمة السيد دوتي تعلمنا درسين: الاول عدم السفر في ارض شبه بربرية ان لم يكن الناس متعاطفين مع الرحالة، والثاني الحاجة الى تكييف معين في الآراء السياسية والدينية.. واضاف بورتون، «انه لا يستطيع ان يفهم كيف يمكن تعزيز اسم الانكليزي حين يكون مكرها في كل الاوقات والامكنة على تحمل وجبة طعام من اوغاد تفوح منهم روائح نتنة».

اذا تجاهلنا النبرة الامبريالية في ملاحظات بورتون، لا نستطيع ان نجد حجة ضد حكمه الا بصعوبة، لان تصرف دوتي المتحدي امام بداة في وقت كان فيه العرب والمسلمون يخوضون نزاعا مسلحا مع الغرب لا يعني الا رغبة في اثارة المتاعب.

لقد كانت رحلات دوتي، كما عبر «ثيسيجر» شبيهة بجولات رجل في ارجاء انكلترا خلال الحرب الثانية، معلنا عن انتمائه الى النازية.

دوتي لم ينجز اكتشافا جغرافيا مهما، ولم ينتج عملا كلاسيكيا في ادب الرحلات، ولم يكن لديه اهتمام بقضايا الجزيرة العربية السياسية التي عني بها لورنس وجرترود بيل في جانب، وشكسبير وفلبي في الجانب الآخر. او بعبارة مختصرة، كان يمكن ان ينسى دوتي تماما، ولا يذكره احد اليوم لولا دفاع لورنس الحار عنه.


● تشارلس دوتي لولا دفاع لورنس عنه لما ذكره احد

فهما كمستعربين كان لديهما شيء مشترك، على الرغم من انه لا وجود لشخصيات مثل «فيصل» او «ابوتايه» بين صفحات دوتي، وليس من الصعب رؤية كيف ينسجم رجلان، احدهما ذو وجهات نظر سياسية يمينية متطرفة، والآخر لورنس المعجب بموسوليني، رغم ان دوي كاد يفقد لورنس صبره بالادعاء انه لم يسمع ابدا باسم بغله الادبي المفضل «توماس هاردي».

النقطة الحاسمة او الجوهرية، في دفاع لورنس عنه، هي كراهيته الفطرية لشخص مثل رتشارد بورتون، وهي كراهية عبر عنها في مقدمة طبعه، كتاب «الصحراء العربية» في عام ١٩٢١، حين اشار الى «اولئك الرحالة الذين يسافرون متخفين مثل بورتون والذين لا يستطيعون تجنب ما يستتبعه التخفي من فقدان قيمه، واولئك الانكليز الذين يصرون على ترفعهم ومناعتهم، وهما الاكثر جوهرية لوحدتهم وضعفهم.. وينتمي دوتي الى هذه الفئة الثانية الاكثر نظافة».

وما يطرحه تايلور في كتابه عن دوتي، اساسه اعادة النص ثانية على موقف «لورنس»، ولا اجد هذه الاعادة مقنعة كما كانت عليه في دفاع لورنس المبكر.

بالاضافة الى هذا، امتلك تايلور قدرا من الامانة جعله يعترف بان مزاعم دوتي بامتلاك مكانة ادبية لا يمكن ان تصمد لدى الفحص. صحيح ان كتاب «الصحراء العربية» كتاب هائل يشبه الوحش الخرافي «لوياثان»، الا انه فيل ابيض، اكثر مما هو حوت ابيض. ان عبارته الطنانة التي لا تستساغ قراءتها، والتي تتوالى بلغة انكليزية مبهمة، تحول تجارب دوتي المؤلمة في الصحراء الى الام للقارئ. ويشبه تايلور هذه الرحلة بمسعى يقوم به حاج في الصحراء، الا انه مسعى تشوبه خيلاء فارغة. وكان دوتي قد رفض تغيير اي مقطع في كتابه قبل نشره، اما محاولاته اللاحقة، في كتابة شعر ملحمي فقد اختفت ولم تخلف اثرا.

وبما ان تايلور يحاجج بان دوتي كان شاعرا من حيث الجوهر، اكثر مما هو مستكشف او باحث او عالم، فانه يضر نفسه بشكل مؤثر حين يقول ان مما يحط من قيمة كتاباته، الاساليب الدائرة التي يستخدمها، والعبارات المبهمة، والايقاعات التوراتية، والاوزان، والاكثر من هذا، يظل دوتي في هذا الكتاب غامضا، فليس هناك محاولة تحليل نفسي عميق لشخصيته، ولا يمنحنا الكاتب فهما للدوافع التي كانت تحركه، ولا قام بوضعه في سياق اوسع من تاريخ الرحلات البريطانية في الجزيرة العربية او ادب الرحلات ذاته، ان جهود دوتي البدنية وطموحاته الادبية، هي مما لا يود اي شخص حساس محاكاتها. ومع ان الناشر يشير الى دوتي بوصفه «دونكيشوتا» روحيا، الا اننا نجد ان الاقرب اليه هو ابله ديستويفسكي القديس الامير ميشكين.

المعارضة في الكويت.. الى أين؟

بقلم: محمد سعود البرجس

للمعارضة في مختلف الانظمة الديموقراطية التعددية شرعية يحكمها الدستور وينسقها القانون، حتى تصل الى تشكيل حكومة ظل بكامل وزرائها تراقب عن كثب وبكثير من الدقة اداء السلطة التنفيذية، مما يجعل تداول السلطات امرا سلسا تحكمه الاغلبية، فمن يحكم اليوم فقد يجد نفسه معارضا غدا، ومن يعارض اليوم فقد يجد نفسه في سدة الحكم غدا.

نحن في الكويت لم يصل بنا ركب الديموقراطية بعدما يزيد على ثلاثين عاما من الحياة النيابية المتقطعة، الى هذه الدرجة من التنظيم السياسي المدني، والسبب يعود في كثير من الأحيان الى ضياع ما يُسمّى بالهيكل السياسي، وما يصاحب ذلك من تعثر في التنسيق ما بين الجماعات السياسية المختلفة.

لقد اسفرت الانتخابات البرلمانية الأخيرة عن مجلس امة الاغلبية فيه معارضة لتوجهات الحكومة، فاستبشر كثيرٌ من المواطنين بهذه النتيجة يرقبون التغيير وينشدون الاصلاح.

ولكن يبقى سؤال المليون دينار: ماوزن مثل هذه الاغلبية في ظل طرح انفرادي الهدف منه تسجيل مواقف في مضبطة الجلسات ليس أكثر؟ وهل اسلوب الاثارة في الطرح، على غرار الحملات الانتخابية، هو الطريق الذي يجب ان تسلكه الاغلبية لنيل مطالبها وغاياتها؟

لقد اثبتت التجارب السابقة التي تسببت في تعطيل التنمية، ان الحكومة تجد في الصراعات البرلمانية متنفسا لها وحجة لاخفاقاتها، فتسحب البساط من تحت اقدام اعضاء مجلس الأمة بكل سهولة رغم كل الأخطاء والتجاوزات.

بالرغم من اختلاف مشارب المعارضة وتعدد توجهاتها الفكرية الا انها تتفق في كثير من الأحيان على برامج الاصلاح والحفاظ على المال العام.

وباعتقادي ان هذه القاعدة المشتركة كافية لتأمين التنسيق والحد من الخلافات التقليدية التي لا تمت الى واقع الكويت باي صلة تذكر، فالمستقبل لن يقوم على عقائد مستوردة وافكار طائفية فارغة، بل على برامج سياسية اقتصادية تنموية اعتمادها على العلم وتجارب من سبقونا.

قد تتفهم الصراخ في الطرح السياسي في برلمان توجهات الاغلبية فيه حكومية، كنتيجة لصعوبة التعامل وقلة الفرص، ولكن تبقى الاغلبية المعارضة قادرة ديموقراطيا على تحقيق كثير من المكاسب من خلال حشد الصفوف والتنسيق المدروس بعيدا عن الصفقات المشبوهة.

تبقى الحكمة والعبرة في الانجاز، والانجاز باعتقادي ليس في التشريع بل في تفعيل القوانين واحترامها، وهذه هي مهمة مجلس ٩٩ ذي الاغلبية المعارضة التي من الغرابة انها مازالت تجلس على مقاعد المعارضة رغم اكثريتها، هل هو حقا برلمان أم سوق عكاظ؟ الايام المقبلة ستكشف الستار عن الاجابة.

«كبسولة» إعلامية

بقلم: سوسن حمود

لعل أهم ما تبرزه الرسائل التلفزيونية التي يبثها تلفزيون الكويت، والتي قامت ادارة التوجيه المعنوي في وزارة الدفاع بالتكفل بها، هو احياء عامل الثقة وايراد معلومات وحقائق ووثائق أعمارها عقود من السنوات، ولكنها كانت مجهولة عند الكثيرين من الكويتيين، مما كان يتسبب في الالم المضاعف في نفوسهم جراء الغزو وضياع وطنهم خلال ساعات. فجاءت تلك الرسائل التلفزيونية لتقدم المعلومة «الكبسولة» لتخفيف الألم بل لازالته، وذلك حين يعرف المواطن ومن خلال تلك الرسائل السريعة، ان دولا اكبر من الكويت حجما وامكانات واستعدادات، قد تعرضت للغزو والاحتلال، ربما أسرع من الوقت الذي اقتضاه احتلال الكويت، وكذلك وسيلة الاحتلال كانت أيسر واسهل من احتلال الكويت، مثل الاحتلال الذي تعرضت له هولندا بواسطة الانزال الجوي.

وثمة حقائق أخرى كانت مجهولة عن غالبية الشعب الكويتي، ومنها الدور المشرف الذي لعبته قطاعات الجيش الكويتي في مقارعة الاحتلال ومقاومته، رغم عدم جاهزية الجيش الكويتي واستعداده واستبعاده الغدر العراقي. ان اسقاط اثنتين وخمسين طائرة للعراق خلال اثنتي عشرة ساعة ليس بالأمر الهين، بل من شانه ان يزين صدر كل فرد في الجيش الكويتي بالأوسمة والنياشين، ويرفع رؤوسهم عاليا.

ان حقائق كثيرة غائبة يجب ان تعمم ويجري تداولها بين الناس لتصحيح النظرة الشائعة ولدفن الوهم والكذب الكبير وحده الى الأبد، لينتصب مكانه الاعتزاز بمقدرة الجيش الكويتي وبطولات افراده.

لقد أحسن الجيش الكويتي فعلا في ميدان القتال، واحسنت ادارة التوجيه المعنوي صنعا في ميدان الاعلام حين تعاونت مع محترفين اعلاميين مثل عبدالمحسن حيات، لاظهار تلك الحقائق الغائبة باسلوب فني راق وعصري ومتطور زادنا ثقة بعطائنا المحلي.

معرفة اسرائيل بين الذات والموضوعية

بقلم: السيد يسين

كيف تتحقق المعرفة العلمية لمجتمع آخر غير مجتمعنا، هل بالقراءة الفاحصة لما نشر عنه من بحوث ودراسات، ام من خلال الاتصال المباشر؟ بمعنى ضرورة الاحتكاك بالواقع، من خلال اجراء الدراسات الميدانية بكل انماطها المتعددة، والتي تكفل اتصالا حيا مع الناس؟

حول هذا السؤال الهام، كتب الدكتور عبدالعليم محمد في صفحة «قضايا استراتيجية» بالاهرام في ٢٦ يوليو ١٩٩٩ مقالة هامة عن «مشكلات معرفة اسرائيل»، اثار فيها مجموعة من القضايا المعرفية والمنهجية التي تقع في صميم الجدل السوسيولوجي بين العلماء الاجتماعيين، وتتجاوز بكثير حالة اسرائيل، والتي تمثل في الواقع حالة خاصة منفردة.

وقد بدأ الدكتور عبدالعليم بوضع المشكلة مقررا «في خضم الجدل والنقاش اللذين جريا ويجريان بين المثقفين حول اسرائيل في الآونة الاخيرة، طور فريق منهم حجة مفادها ان معارفنا عن اسرائيل تأتي من خارجها، واننا بحاجة الى معرفة باسرائيل من داخلها، وهذه الحجة تطعن في موضوعية معارفنا عن اسرائيل، وتحيزها المسبق ضدها، ومن ثم، فهذه المعرفة تفتقر الى اساس علمي موضوعي، في حين ان هذه الحجة تفترض ان معرفة اسرائيل من الداخل - اي داخلها - هي معرفة موضوعية منصفة تتجنب الانحياز المسبق، وتقوم على الملاحظة والمشاهدة العيانية المباشرة.

والواقع ان وضع المشكلة بهذه الصورة يدفعنا الى استعادة الخبرة المتميزة لمركز الدراسات السياسية والاستراتيجية بهذا الصدد. عقب حرب يونيو ١٩٦٧ انشئ مركز الدراسات الفلسطينية والصهيونية بالاهرام عام ١٩٦٨ بغرض الدراسة العلمية الموضوعية للمشكلة الفلسطينية والصهيونية. وسرعان ما تحول من بعد عام ١٩٧٠، الى مركز للدراسات السياسية والاستراتيجية لكي يضع الصراع الصهيوني - العربي في اطاره الاوسع. كانت مشكلة الجيل الاول من علماء الاجتماع والسياسة الذين عملوا في اطار المركز وفي وحداته المختلفة، وهي كيف يوفرون المعرفة العلمية عن اسرائيل، وكيف يربطون بين موضوعية المعرفة والتزامهم القومي في الوقت نفسه.

واذكر انني حين اقترحت على مدير المركز في هذا الوقت الاستاذ سميح صادق انشاء وحدة بحوث لدراسة المجتمع الاسرائيلي ووافق على ذلك، انني امضيت في مكتبة الجامعة الاميركية ثلاثة اشهر كاملة بغرض رسم خريطة شاملة لعلم الاجتماع الاسرائيلي وعلى رأسه ايزنشدات صاحب مؤلف «المجتمع الاسرائيلي»، وانتهت المهمة العلمية بتقديم تقرير تفصيلي دقيق عن السمات الرئيسية للمجتمع الاسرائيلي، والمشكلات الاجتماعية التي يواجهها، مع تحديد دقيق لمصادر المعرفة عن هذا المجتمع.

كان من الطبيعي - في غيبة اي اتصال مباشر مع المجتمع الاسرائيلي - ان تكون الدراسة له عن بُعد (In absentia). ولم تكن هذه حالة فريدة في ممارسات العلم الاجتماعي الحديث. ففي عديد من الحالات لا يستطيع الباحث المعني بدراسة مجتمع ما زيارة هذا المجتمع، واجراء مقابلات مباشرة مع افراده. غير ان ذلك لا يعني امتناع الدراسة العلمية. فهناك وسائل منهجية متعددة تتيح للباحثين الاقتراب غير المباشر من المجتمع المدروس، والحصول على فهم موضوعي له، يمكن على اساسه ان توضع نتائجه امام صانع القرار ليحدد السياسات المناسبة للتعامل معه.

ويكفي بهذا الصدد ان نضرب مثلا كلاسيكيا في العلم الاجتماعي بهذا الصدد. اثناء الحرب العالمية الثانية التي كان اطرافها دول المحور ممثلة في المانيا وايطاليا واليابان، ودول الحلفاء ممثلة في اوروبا والولايات المتحدة الاميركية، اشتدت الحاجة في الولايات المتحدة الاميركية لمعرفة بنية المجتمع الياباني ونسقه الرئيسية والاتجاهات فيه، تمهيدا لتعامل القيادة السياسية الاميركية معه بعد نهاية الحرب. ولذلك كلف مكتب المعلومات الحربية الاميركية الباحثة الانثروبولوجية «روث بند كت» بكتابة كتاب عن اليابان تستعين في اعداده بكل الوسائل المنهجية المتاحة، وذلك في يونيو ١٩٤٤. ووضعت امامها عدة تساؤلات: كيف يمكن ضمان استسلام اليابان من دون غزو شامل لها؟ هل يضرب قصر الامبراطور بالقنابل اولا؟ ما الذي يمكن قوله في برامج الدعاية الموجهة للقوات المسلحة اليابانية لدفعها الى الاستسلام؟ وماذا بعد الحرب؟ هل يطبق الاميركيون نظاما للطوارئ؟ وماذا سيكون رد الفعل الياباني ازاء الهزيمة المتوقعة؟

كل هذه الاسئلة وضعت امام الباحثة لتدير بحثها حول بنية وتشكيل المجتمع الياباني بانساقه المختلفة، مهمتها كانت - كما تقرر في كتابها الهام «زهرة الكريز انتم والسيف: نماذج من الثقافة اليابانية» (الناشر شركة شارلز تتل، ١٩٤٦) - بالغة الصعوبة. وقررت ان تبدأ بدراسة سلوك اليابانيين في الحرب بكل صوره وانماطه، ونظرت اليه ليس كسلوك عسكري، ولكن كممارسة ثقافية تعكس اساليب التنشئة الاجتماعية والسياسية، وتؤثر في الدوافع والروح المعنوية. ولأن الحرب كانت قائمة فعلا، فقد حرمت الباحثة من اجراء اي زيارة ميدانية لليابان، للقيام ببحث انثروبولوجي تقليدي يقوم على معايشة الناس وملاحظة سلوكهم في حياتهم اليومية. غير انها استطاعت من خلال استخدام ادوات شتى ان تصل الى صياغة شبه مكتملة للشخصية القومية اليابانية بسماتها الفارقة، وللمجتمع الياباني ببنيته الفريدة. لقد قرات التاريخ الياباني، وعينات ممثلة من الادب الياباني شعرا ونثرا، وطالعت الفلكلور الياباني، واجرت مقابلات مع من سبق لهم ان عاشوا في اليابان، اميركيين او يابانيين مقيمين في الولايات المتحدة الاميركية، بالاضافة الى تحليل كل ما كتب عن اليابان، سواء كان ذلك بحوثا علمية او مشاهدات الرحالة، واستطاعت بعد ذلك الجهد كله ان تنجز دراسة علمية لليابان «عن بُعد» (In absentia) بمعنى من دون زيارة ميدانية لليابان، وان تقدم نتائجها للجيش الاميركي ولصانع القرار لكي يصوغ قراراته في التعامل مع اليابان على ضوئها.

نستطيع ان نستخلص من هذا الدرس النموذجي ان «المعرفة من الخارج» لمجتمع ما - اذا ما اتبع في تحصيلها وسائل منهجية شتى - يمكن ان لا تقل في موضوعيتها «عن الدراسة من الداخل»، بل ويمكن ان تتخذ في ضوئها قرارات عسكرية وسياسية بالغة الاهمية.

بل انه يمكن القول ان مجرد القيام «بدراسة من الداخل» لا يعني ذلك تحقيق الموضوعية، اذ يمكن لباحث مصري ان يزور اسرائيل ويجري بحثا ميدانيا، ولكنه قد يخلص الى نتائج غير موضوعية، سواء لتحيزاته الفكرية المسبقة، او لعجزه عن القراءة الدقيقة للواقع. ذلك ان الواقع ليس معطى خاما، وانما هو يقرأ عادة من خلال مناظير شتى، او لضعف اطاره النظري وعجزه عن التفسير والتاويل.

ومن ثم نخلص الى انه لا يجوز المفاضلة بين «الدراسة من الخارج» و«الدراسة من الداخل»، ولا الادعاء بان الدراسة من الداخل هي - بحسب التعريف - اكثر موضوعية من القراءة من الخارج.

ومما يؤكد ذلك اننا في وحدة البحوث الاجتماعية بمركز الدراسات السياسية الاستراتيجية، استطعنا ان نحقق معرفة علمية دقيقة بالمجتمع الاسرائيلي من خلال الاطلاع على الوثائق، وتحليل التراث العلمي المكتوب بالعبرية والانكليزية والفرنسية.

ولكننا اضفنا الى ذلك الاستخدام الدقيق لأسلوب «التحليل الثانوي» (Secondary analysis) ونعني اعادة تجميع وتحليل البيانات الاحصائية الواردة في البحوث الاسرائيلية للوصول الى نتائج علمية قد تكون مغايرة لنتائج البحث الاسرائيلي الاصلي. وقد قمت شخصيا ببحث عن الصهيونية والعنصرية استخدمت فيه هذا الاسلوب، حيث اعدت تحليل نتائج الباحث الاسرائيلي سيمون هيرمان في كتابه «الهوية الاسرائيلية»، ووصلت الى نتائج تؤكد العنصرية السائدة في المجتمع الاسرائيلي مستندا الى بيانات هيرمان نفسه! (راجع البحث في كتاب الصهيونية والعنصرية، نشره معهد البحوث والدراسات العربية)

كما اننا لا نبالغ لو قلنا ان الانتاج العلمي لمركز الدراسات السياسية والاستراتيجية بالاهرام منذ عام ١٩٦٨ حتى حرب اكتوبر ١٩٧٣، والذي مسح فيه مسحا شاملا كل الجوانب العسكرية والسياسية والاقتصادية والثقافية للمجتمع الاسرائيلي، قد اسهم اسهاما بالغا في ترشيد القرار ازاء اسرائيل، بالاضافة الى نشر الوعي العلمي بين الجمهور العام من خلال الاصدارات الشعبية حول جوانب القوة والضعف في المجتمع الاسرائيلي. وقد اصدر المركز في هذه الحقبة عدة كتب سنوية عن «المجتمع الاسرائيلي» تقدم مسحا عاما للسمات الرئيسية، بالاضافة الى اصدار عدة كتب عن «اتجاهات الصحافة الاسرائيلية».

وهكذا يمكن القول ان القيادة السياسية حين اتخذت قرار الحرب في اكتوبر ١٩٧٣، قد سبق ذلك تنوير علمي شامل، ومعرفة موضوعية بالعدو الاسرائيلي، لا تقوم على التهوين من قدراته، ولا تبالغ في وصف جوانب قوته. وهكذا انصب الجهد العلمي لعشرات من الباحثين العلميين الرواد في العسكرية والسياسة والاقتصاد والاجتماع والثقافة، في الجهد القومي العام لمواجهة اسرائيل عسكريا بعد ان انتزعنا زمام المبادرة العلمية.

اما عن التوظيف السياسي لنتائج البحث العلمي سواء تم من الخارج او من الداخل فهذه مسألة معقدة، ولها جوانب متعددة. ذلك انها تعتمد على قناعات ايديولوجية خارجة عن نطاق البحث العلمي. فهناك - على سبيل المثال - من يقرأون الصراع العربي - الاسرائيلي على انه صراع وجود وليس صراع حدود، وهي القراءة التقليدية التي احتلت العقل السياسي العربي ردحا طويلا من الزمان. وهناك غالبية ممن يتبنون قراءة مضادة، ويرون انه صراع حدود وليس صراع وجود، وضعا في الاعتبار التغيرات الدولية والاقليمية والمحلية. ولعل هذه الرؤية هي التي انعكست على ارض الواقع في توقيع المعاهدة المصرية - الاسرائيلية والمعاهدة الاردنية - الاسرائيلية، بل وهي التي تهيمن على ما يطلق عليه «عملية التسوية» في كل المسارات.

وايا ما كان الامر فان مقالة الدكتور عبدالعليم محمد، تثير قضايا معرفية ومنهجية متعددة، لا يتسع المقام لمناقشتها كلها، وان كانت لا تهوننا الاشارة الى انه قد فاتته التفرقة الهامة بين البحوث الامبيريقية (الواقعية) والبحوث التجريبية، فالاولى تستخدم فعلا في العلم الاجتماعي المعاصر، بعكس الثانية التي لا تستخدم الا في بعض بحوث علم النفس المعملية.

وقد احسن الدكتور عبدالعليم حين خلص الى انه «يبدو ان معرفتنا باسرائيل سواء كانت من الخارج او من الداخل تتحدد قيمتها بالهدف الذي تنخرط فيه هذه المعرفة» بعبارة اخرى ينبغي التركيز على الهدف الاستراتيجي وهو تحقيق السلام العادل، الذي يعطي للشعب الفلسطيني حقه في ارضه وفي دولته وفي عودة اللاجئين، في اطار يتيح التعايش الحضاري بين شعوب المنطقة، بلا تعصب ولا عنصرية ولا عدوان.

(ينشر بالترتيب مع وكالة الاهرام للصحافة)

بابهاني

يحبون أفكارهم أكثر مما يحبون الحقيقة

اسوأ ما يمكن ان يتعرض له الشباب هو أسلوب التلقين، فهذا النوع من التربية السياسية سيؤدي الى خلق مجاميع من البشر شبيهة بالببغاوات، التي تردد ما سمعته بشكل تلقائي، دون معرفة أو تفكير.

وهذا النوع من التوجيه السياسي عادة ما تلجأ اليه انظمة الحكم ذات الحزب الواحد أو الأحزاب السياسية المنسوخة، وبما يخدم اهدافها ويجمع حولها اكبر عدد من المناصرين، تدفع بهم وقت ما تريد وتحركهم كيفما تشاء.

وفي عالمنا العربي والاسلامي، شواهد من هذا النمط ذي «التفكير المعلّب»، ابتليت فيهم الأمة وقادتهم الى مهالك غير حميدة العواقب.

فهي تتعامل مع البشر كما تتعامل مع الآلات وتسوقهم الى افكار ومعتقدات، من الصعب ان يروا في هذه الدنيا غير ما تم تلقينهم أو تحفيظهم.

وما يؤلم في الأمر أن هذا الجيل يصعب عليك محاورته أو نقاشه، لسبب بسيط هو أنه لم يتعلّم حرية التفكير والتدبير وصادروا عقله ووضعوه في الثلاجة، واذا ما ساقتك الاقدار ودخلت في نقاش معهم، فستجد أمامك حائطا اسمنتيا بطريقة النقاش البيزنطي الذي لن يوصلك الى أي نوع من التفاهم، بل ستصطدم بأن هؤلاء وصل بهم التعصب الضيق والمحدود الى درجة انه لا يرى في هذا العالم من افكار وتراث ثقافي وانساني واسلامي، سوى «ما تجرّعه» من مجموعة شعارات سقيمة، ليس لها معنى ولا طعم.

هؤلاء مازالوا يعيشون ضمن أبواب مغلقة أريد لهم أن لا تفتح أذهانهم على ما يدور حولهم، وكأنهم يعيشون في عزلة عن مجتمعهم وعن العالم.

واذا ما حاولت ان تغوص في ما يقولونه فانك ستجد نفسك أمام طلاسم يصعب عليك ان تفكها أو تتفهمها وتفاجأ بأن كلامهم كله عبارة عن أحكام قاطعة لا تقبل التراجع.

الحقيقة اننا أمام حالات استثنائية تحتاج الى من يأخذ بيدها ويقوّمها ويغرس فيها مفهوم الولاء للارض وللوطن، ويزرع في عقول اصحابها ان التسامح هو من سمات الاسلام والرقي، وأن الانتماء للوطن ولأهله يستحق منا أن نتبادل فيه الآراء لنكوّن لنا ثوابت العيش المشترك والمصير المشترك.

فالتعصب الأعمى اذا ما استحوذ على جماعة ما، فانه سيكون عامل تدمير وهدم، في حين ان الانفتاح والتفاهم سيكونان لنا سبيلا لمواجهة التحديات بعقول واعية وبمعرفة انسانية تعطي وتؤسس لأجيال واثقة من نفسها ومؤمنة بتاريخها وهويتها.

وليس هناك من نقائض بالتراجع عن الخطأ، لأن الذين لا يتراجعون عن أفكارهم أبدا، يحبون أفكارهم أكثر مما يحبون الحقيقة. والتجارب علمتنا ان التاريخ لا يرحم من زرع في سجلّه علامات سوداء.

فلتشرعوا أبوابكم وعقولكم للحوار المثمر والفاعل ولا تغلقوا على أنفسكم لأن الهواء النقي لا يدخل من الابواب المغلقة.

د. ابراهيم بهبهاني

الاشتراك الشهري ١٦٠ د.ك
الاعلانات الشهرية
هاتف: ٤٨٣٤٣١٠ فاكس: ٤٨٣٤٣٢٠

المنيوم أرض الجزيرة
شبابيك • ابواب • مطابخ
وكالة أعمال الألمنيوم • تركيب فتر
٤٧٦٠١٢٧/٤٧١٤٠٧٠

صيانة التكييف المركزي والوحدات بجميع انواعها
ثلاجات - غسالات - فيديو وتلفزيون
٢٦٢٤٧١١

مكتب علي المطيري
للعمالة المنزلية
وصلت طلبات جديدة من اندونيسيا والهند
٢٦٤٦٠٩٠

مكتب حسين المطيري
للعمالة المنزلية
سائق • طباخ • خادم
بدون تذكرة
٤٣٤٦٧٧٧
٤٣٣١٠٧٩

مؤسسة المدار للالكترونيات
ستالايت، مقدمات استقبال، كاميرات مراقبة، تعديلات كهربائية وتركيب وصيانة جميع الاجهزة الكهربائية
ت ٢٦٦٤٤٤٠/٥

تصليح بكفالة
مكيفات ووحدات - ثلاجات - طباخات - غسالات فيديو وتلفزيون
مؤسسة 2001
مؤسسة الفان واحد
٩٨٠٧٢٤١ / ٢٦١٢٥٢١

مظلات الفروانية
صناعة جميع انواع المظلات حدادة عامة
ابواب - سوار - شبرات - غرف وسقائف - اسعار مغرية
٩٧٧٧٧٤٦

مكتب أحمد محمد عبدالله
للعمالة المنزلية
اندونيسيا - سيلان والهند والمغرب
• يوجد لدينا ومطلوب خادمة قديمة.
٢٦٥٦٥٥٠ - ٢٦١٢٢٢٠

المنيوم الصقعبي
ابواب - شبابيك - درابزين
مطابخ - مداخن ستيل - تركيب الزجاج
خدمة سريعة
٩٦٢٧٣٩١/٤٨١١٩٨٧

نقل عفش
اخصائيون في فك وتركيب غرف النوم بالوناسة - تركيب سجاد وبراويز
٤٧٢٧٢١٣
التيسير

نقل عفش
اخصائيون في فك وتركيب غرف النوم مع تركيب الثريات والافرش السجاد
٤٧١٩٦٣٨
مؤسسة العثمان

مكتب سهام الخالدي
للعمالة المنزلية
اتصل بنا يصلكم مندوبنا
٢٤٥٢٩٨٢
٢٤٢٧٦٢٨

الاعلان في القبس
تلفون ٤٨٣٤٣١٠
فاكس ٤٨٣٤٣٢٠

الاعلان في القبس
تلفون ٤٨٣٤٣١٠
فاكس ٤٨٣٤٣٢٠

عمالة منزلية
من الهند وسيلان واندونيسيا والفلبين
مكتب الساري
٢٤٣٥١٣١ | ٢٤٠٧٧٧٤
٢٤٢٠٧٧٦ | ٢٤٠٩٩٩٧

الاعلان في القبس
تلفون ٤٨٣٤٣١٠
فاكس ٤٨٣٤٣٢٠

الاعلان في القبس
تلفون ٤٨٣٤٣١٠
فاكس ٤٨٣٤٣٢٠

نقل عفش
اخصائيون في فك وتركيب غرف النوم بالوناسة - تركيب سجاد وبراويز
٤٧٢٧٢١٣
التيسير

مكافحة حشرات
تسميل منازل - تطعيم عام - تسميم صراصير - جلي وتلميع الرخام - جلي كاشي
التطبيق
٤٧٩٧٥٥٩ / ٩٣١١٤٦٣
الشركة المتطلبة للتطبيق

١٥ دينار إضافة اوروبا ٢٠ دينار رسيفر كوري ٥ دينار صيانة
الحمدان
٢٦٣٢٤٣٥

الاعلان في القبس
تلفون ٤٨٣٤٣١٠
فاكس ٤٨٣٤٣٢٠

مؤسسة ابن الخليج
للمعادلة والمقلات
ابواب - شبابيك - دراريز - شبرات
تخفيضات خصم ١٠٪ على اي محل بالدولة فندوس وما بالمستطيل مع معادلة
٩٦٨٦٤٢١

تخليص وشحن بضائعكم البحرية
الطليعة ٢٤٠٩٥٢٨/٩
٢٤٠٩٥٣٦ فاكس

الاعلان في القبس
تلفون ٤٨٣٤٣١٠
فاكس ٤٨٣٤٣٢٠

الاعلان في القبس
تلفون ٤٨٣٤٣١٠
فاكس ٤٨٣٤٣٢٠

تكييف مركزي
٢٤٣٠٠٤٥ ت
٩٧٤٣٠٤٥ منزل

الاعلان في القبس
تلفون ٤٨٣٤٣١٠
فاكس ٤٨٣٤٣٢٠

نشتري
الاثاث المستعمل والاجهزة الكهربائية المستعملة بافضل الاسعار
٤٧٦٥٠٤٤

٢٠ دينار رسيفر كوري ١٤ دينار اضافة اوروبا ٥ دينار صيانة
مؤسسة ضياء
٩٥١٩٣٣٤/٢٦١٥٣٨٠

الاعلان في القبس
تلفون ٤٨٣٤٣١٠
فاكس ٤٨٣٤٣٢٠

مكتب سهيل عبدالله السهيل
للعمالة المنزلية
سائق • طباخ • خادم
بدون كفيل
والوصول خلال ٢٠ يوم
اتصلوا بنا مندوب
٤٣٤٣٧٦٥

نقل عفش
اخصائيون في فك وتركيب غرف النوم بالوناسة - تركيب سجاد وبراويز
٤٧٤٥٣٤٢
مؤسسة الفهد

مكافحة الحشرات
تسميل وتبخير - سريع - آمن - تطعيم عام - جلي وتلميع الرخام والسجاد
التطبيق
٢٤١٨٢٧٥ - ٢٤١٨٢٧٦
الشركة المتطلبة

٢٠ د.ك رسيفر كوري ١٥ د.ك اضافة اوروبي
الحمدان
٢٦٣٢٤٣٥ / ١ / ٢٦٣٢٤٣٢

العجوة
للاقفال والابواب الحديدية
٩١٣٦٣٧٠ - ٩١٣٦٣٨٧
٢٦١٢٣٧٠ فاكس

النوم واصبه طرود العجائب
• ابواب • شبابيك
• دراريز • مطابخ
• شتر • مداخن
٩٦١٥٧٨٥/٤٨١٩٩٨٠

.. ولنا رأي

مغزى الاصرار على قانون الانتخاب غير الدستوري

يردد كثير من النواب في تصريحاتهم الصحفية، وفي مقابلاتهم الرسمية، معارضتهم للمرسوم الاميري باقرار الحقوق السياسية للمرأة استنادا الى النواحي الشكلية فقط، لانها صدرت بموجب المادة (٧١) من الدستور اثناء فترة الحل الدستوري، وعدم توافر حالة الضرورة في جميع المراسيم بقوانين ومنها مرسوم المرأة، رغم حسم المحكمة الدستورية لهذا الموضوع باقرار حق رئيس الدولة في تقدير حالة الضرورة دون معقب عليها حتى من المحكمة الدستورية، لانه قرار سياسي وليس قانونياً، مع التأكيد على حق مجلس الامة في الرقابة البرلمانية برفض او اقرار المراسيم بقوانين الصادرة في فترة الحل الدستوري.

والشيء المحزن، وغير المنطقي، ولا يمكن قبوله من اي انسان عاقل، ورشيد، تجاهل النواب بجميع انتماءاتهم السياسية، والطائفية، والقبلية، عدم دستورية المادة الاولى من قانون الانتخاب، والذي انتهك صراحة مبدأ المساواة في الحقوق والواجبات المنصوص عليها في الدستور، وحرمان المرأة الكويتية من حقوقها الدستورية في الترشيح والانتخاب، واستمرار هذا الوضع غير الدستوري لاكثر من ٣٧ عاماً، الى ان صحح المرسوم بقانون رقم (٩) لسنة ١٩٩٩، الوضع القانوني الخاطئ تمشيا مع قواعد العدالة والمساواة، باعتباره من دعامات المجتمع الكويتي، كما جاء في الدستور ذاته.

ويحاول بعض النواب اخفاء معارضتهم لحقوق المرأة السياسية من خلال الاعتراض على الآلية او «الوعاء» الذي حمل الرغبة الاميرية السامية، كما وصفها نائب رئيس مجلس الامة في المؤتمر الصحفي لمراسلي الصحافة العربية والدولية، بمناسبة انتخابه لمنصبه الجديد (رغم غرابة هذا الاصطلاح في علم القانون)، مع اهمال الجانب الموضوعي والدستوري الذي يهدف اليه المرسوم بقانون باقرار الحقوق السياسية للمرأة الكويتية، لاضفاء الصفة الدستورية على قانون الانتخاب، وتعد من التدابير التي لا تحتمل التأخير لاستقرار الاوضاع القانونية في الدولة.

ويجب ان تكون لها الاولوية والشرعية على الآلية التي استخدمت لتصحيح الاوضاع غير الدستورية، وهي من الامور الشكلية، هذا اذا افترضنا ان الآلية غير مناسبة (المادة (٧١) من الدستور)، مع العلم بان الدستور اعطى الامير صلاحية اصدار المراسيم بقانون وفقا للمادة (٧١) من الدستور، مع عدم مخالفة احكام الدستور. وتؤكد المحاكم الدستورية هذا المبدأ الدستوري ليس فقط في الكويت وإنما في الدول العربية التي لديها تاريخ عريق في تفسير مواد الدستور، الا ان بعض النواب في مجلس الامة الكويتي يريدون خلق سوابق دستورية بناء على تفسيرهم الشخصي للدستور، حتى وان كان ذلك على حساب المبادئ الدستورية الراسخة.

ومن جانب آخر يفرح الانسان لحماس وغيرة النواب في دفاعهم عن الدستور لمنع تعدي السلطة التنفيذية على اختصاصات السلطة التشريعية، عملا باحكام المادة (٥٠) من الدستور، والتي تؤكد على مبدأ الفصل بين السلطات كاساس لنظام الحكم، ويحزن كثيرا في الوقت ذاته، ويصاب بالاحباط للموقف العدائي لدى النواب حماة الدستور، تجاه الحقوق الدستورية للمرأة الكويتية، باسم حماية الدستور والتقيد الحرفي بالاجراءات الشكلية لإلغاء المرسوم الاميري الخاص بحقوق المرأة السياسية، وصدق المثل العربي الذي يقول «اذا عرف السبب بطل العجب»، لان تبني بعض النواب حملة الدفاع عن المكاسب الدستورية للحد من اغتصاب السلطة، او لممارسة حق الرقابة على اعمال السلطة التنفيذية يكمن في ان السلطة التنفيذية، وفي فترة الحل الدستوري اخذت زمام المبادرة في اصدار هذا المرسوم التاريخي، وكسبت احترام وتقدير دول العالم المتحضر والمرأة الكويتية بالذات، بعد فشل السلطة التشريعية، وهي الجهة المختصة اصليا في الغاء القانون غير الدستوري لسنوات عديدة، لان مساعيها لم تكن جادة في تعديل المادة الاولى من قانون الانتخاب لعام ١٩٦٢، وسيطرة سياسة المهادنة والمساومة ارضاء للاتجاهات المعارضة لحقوق المرأة السياسية، وحفاظا على مصالح النواب الذاتية داخل المجلس وخارجه.

ان اصرار بعض النواب على بقاء الوضع الخاطئ وغير الدستوري الخاص بحقوق المرأة السياسية ليس هدفه الدفاع عن المكاسب الدستورية، او حفاظا على مبدأ الفصل بين السلطات او الحق في ممارسة الرقابة البرلمانية، وإنما دفاعاً عن فشلهم وتخاذلهم في حماية حقوق المرأة الدستورية، من خلال التمسك بالجوانب الشكلية لالغاء المرسوم التاريخي، وعلى المرأة الكويتية الا تنقاد لهذه المبررات لانها في غاية الخطورة، وانتهاك صارخ لحقوقها الدستورية المدونة في الدستور، واقرها صراحة المرسوم الاميري التاريخي الصادر وفقا للمادة (٧١) من الدستور.

د. بدرية عبدالله العوضي

عبد الوهاب العوضي

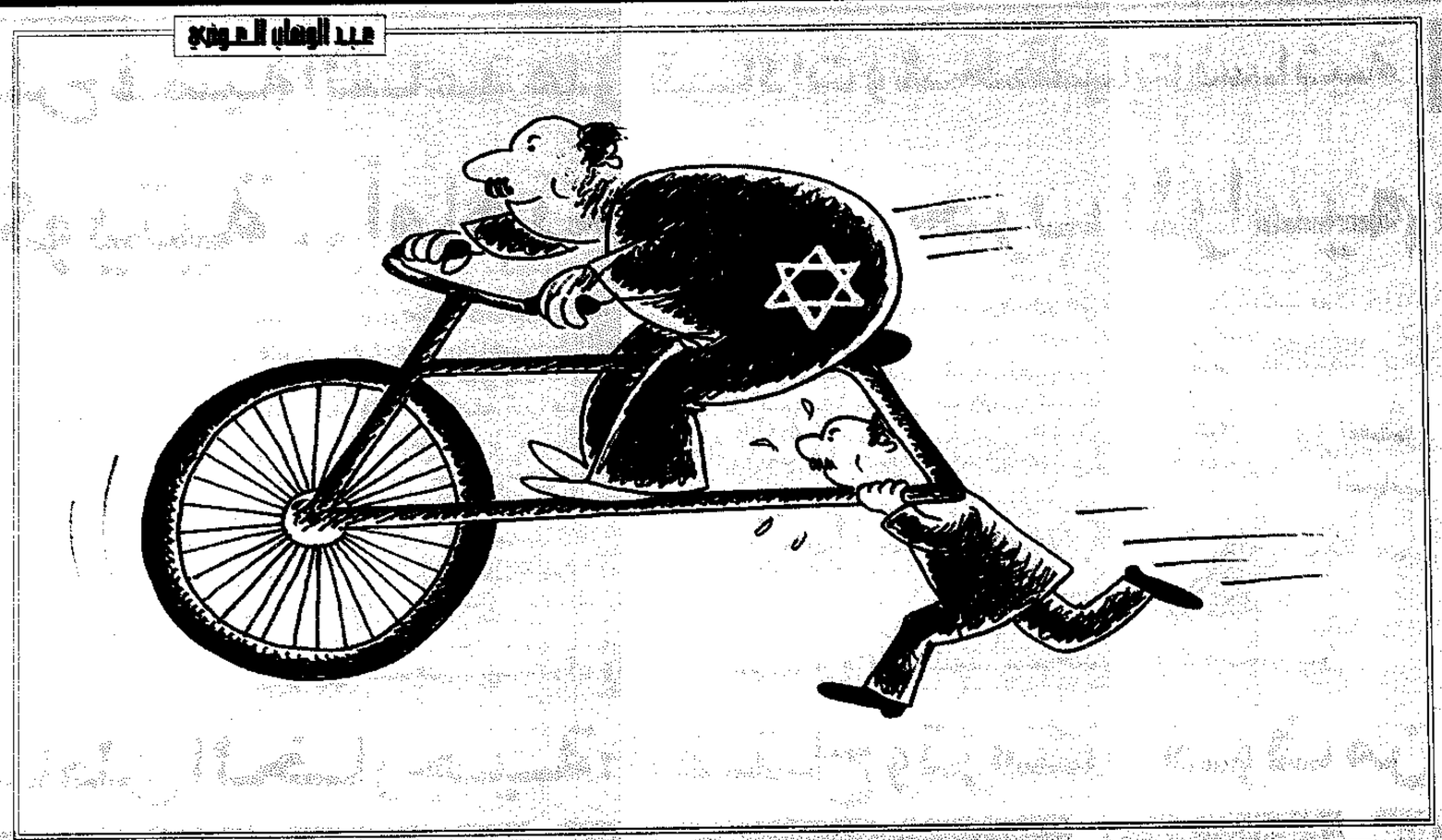

ما نبي عنب.. نبي روس النواطير..!!

الحكومة ونحن معها لم تكن بالذكاء الكافي او بالاحرى ليس «بالزغالة» التي عليها المعارضة الجديدة او «المطفوقة» في مجلس الامة. والا لتم توريط المعارضين لتعديل قانون الانتخاب واتاحة الفرصة امام المواطنة للتصويت وبقية المراسيم بقوانين الصادرة وفقا للمادة ٧١ بخطوة بسيطة تلجمهم وتخرس الادعاءات الباطلة التي يرددها المعارضون الجدد وخبراؤهم «الاخونجيون» او الدستوريون لا فرق.. هذه الخطوة كانت تتطلب تأجيل الطلب النيابي الاستحواذي باضافة خمسة واربعين مليونا يتم سحبها من الاحتياطي المتآكل الى ميزانية التوظيف واصدار ذلك بمرسوم قانون وفقا للمادة ٧١ اثناء اجازة المجلس..!! ماذا سيكون موقف فطاحلة المعارضة والمتشدقين بالدستور لو ان الخمسة واربعين مليونا التي تم سحبها من الاحتياطي بموافقة جميع اعضاء المجلس «غير الموقر هنا» - فنحن وبغض النظر عن الموقف الشجاع للهارون والربعي نعتقد ان الشجاعة والامانة الحقيقية هما في رفض الميزانية التكميلية - ماذا سيكون موقف العناترة الدستوريين لو ان الخمسة واربعين مليونا تم سحبها سواء اثناء حل المجلس او عطلته وفقا للمادة ٧١..؟! ماذا سيكون موقف «الدستوريين» لو ان الحكومة زادت رواتب موظفي الدولة اثناء عطلتهم المباركة عبر الاقتطاع من الاحتياطي بمرسوم قانون وفقا للمادة ٧١ او انها الغت فواتير مبارك الدويلة الكهربائية بمناسبة حر الصيف؟! هل سيكون هناك معارض هنا؟ وهل سيجد الدستور المسكين والمادة ٧١ الشهيدة محاميا يقف ولو باستحياء للدفاع عنهما؟ نشك في ذلك كثيرا.. وكثيرا.. كثيرا ايضا.

ان المتشدقين بالدفاع عن الدستور هم المعارضون وبجلاء لتعديل قانون الانتخاب وهم.. وكما يبدو ليس من اسمائهم وحسب ولكن من «طلعتهم» غير البهية ايضا ان تراثهم الرجعي هو المحرك الاساسي لمعارضة القوانين بمراسيم وليس الدستور او مبدأ الفصل بين السلطات الذي يتشدقون به. نتمنى ان تدرك الحكومة ذلك.. وان تعمل على سحب بساط المعارضة من تحت اقدام المرجفين والانتهازيين بالذات فنحن هذه المرة لا نريد العنب.. فهذا مضمون وفقا للدستور وللمواد ٧، ٦ و٨، وتسعة وعشرين ولاساسيات النظام الديموقراطي القائم على المساواة الكاملة بين المواطنين ولو رفض مجلس «الانتهازيين» التعديل، فإننا على ثقة بان من الممكن تحصيل حق المواطنة في المشاركة السياسية بعدالة المحكمة الدستورية.. لذا فنحن هنا نريد رأس الناطور.. - او كل نواطير المال العام - اي هزيمة القوى الرجعية الانتهازية عبر حشد كل الشرفاء والمخلصين والمدافعين الحقيقيين عن الدستور وعن الحقوق الديموقراطية حول تعديل قانون الانتخاب عبر قيام الحكومة بسحب المراسيم الاخرى التي تشكل معارضتها الاسلحة التي يقاتل بها اعداء التقدم والعذر القبيح الذي يرفضون من خلاله تطبيق الدستور والانصياع لاساسيات وقواعد الحكم الديموقراطي.. فهل تفعل الحكومة ذلك؟ ام ان السنوات العشرين السابقة وخيوط التخلف التي تجمع بين الكثير اقوى من المصلحة واهم كما كانت ولا تزال من حقوق المواطنة ومن الحفاظ على النظام؟.

عبداللطيف الدعيج

الله بالخير

صباح الخير

طلب مني بعض الاصدقاء «غزو» مكان «الله بالخير» طوال فترة غياب الوالد خارج البلاد وعن نفسي بدأت اشتاق واشفق في الوقت نفسه على هذا المكان الذي تعودت ان ابدأ صباحي الباكر بمطالعته. غياب «الله بالخير» اصبح مرتعا خصبا لاخبار وكالات الانباء العالمية. ولان اعلامنا الرسمي يصور الكويت بالدولة «العظمى» لذا ارى ان لا داعي لقراءة وكالات الانباء العالمية والاكتفاء بمطالعة هذه السطور والكلمات المحلية.. وبهذه المناسبة السعيدة ايضا لا يفوتني تهنئة جارنا رئيس التحرير رغم التحفظات على صوره المنشورة مع جموع المهنئين حيث الغترة بصوب والعقال بصوب آخر، بعكس اناقة رئيس التحرير السابق.

ويبقى اخيرا ان نتمنى ان نكون اليوم قد «خفضنا» عليكم سخونة الجو ومقالات الدعيج وابعدناكم عن احلام الزميل احمد الصراف التي لا تنتهي في بناء دولة نموذجية وخفضنا من حدة مقالات حسن العيسى وايضا.. والله من وراء القصد.

طلال محمد مساعد الصالح

بين الاتجاهات

تعقيباً على رد النيباري شافاك الله يا.. أبا محمد

لم نكن نتوقع أن ينزعج النائب عبدالله النيباري عندما زاولنا حقنا في حرية التعبير وإبداء الرأي في ما نشاهد من سلوكيات ديموقراطية متناقضة لبعض الليبراليين وبعض المحسوبين على اتجاه المنبر الديموقراطي.

لقد ضجر النائب النيباري من مقالنا المنشور في عدد «القبس» يوم ١٩٩٩/٧/٢٥، عندما كتبنا تحت عنوان «ليبرالية.. أنا وبس»، شخصنا من خلاله بعض الاساليب والممارسات البعيدة عن النهج الديموقراطي التي يزاولها بعض الليبراليين.

ولا ندري كيف ستكون حال النائب النيباري ودرجة صفاء مزاجه السياسي لو كان للاسلاميين. اقلام صحفية بكثافة وحجم الاقلام الليبرالية نفسها التي تكتب قذفاً وتشويها بحق التيارات والجماعات الاسلامية، ومدحاً وتلميعاً برموز اليسار.

هل النائب النيباري يجهل أم يتجاهل الآراء المتطرفة التي تكتبها الاقلام الليبرالية قدحاً وتلفيقاً واستهزاء بخصومهم السياسيين من الاسلاميين؟ وبرغم هذا الكم الزعاف الهائل من الاكاذيب وأساليب القذف والتشويه بحق رموز الاسلاميين لم نكن يوماً نقف مطالبين بمصادرة حرية رأي الآخرين، كما يقف اليوم النائب النيباري معاتباً ادارة «القبس» بقوله: «اعتب على ادارة «القبس» لسماحها بان تستغل صفحاتها لتوجيه الاتهامات والسباب والشتائم للآخرين..».

وفي هذا تحريض واضح على مصادرة الرأي، ومطالبة بسياسة تكميم الافواه، لمجرد ان مثل النائب النيباري، وهو العضو في مجلس الامة لا يستطيع سماع منتقديه بصدر رحب وبروح ديموقراطية.

اعضاء مثل مبارك الدويلة، ود. ناصر الصانع، ورموز اسلامية امثال العم الفاضل عبدالله العلي المطوع، والدكتور الفاضل عبدالرحمن السميط هؤلاء على سبيل المثال لا الحصر، نالهم ما نالهم من كتابات القذف والتشويه والكذب من قبل الاقلام الليبرالية فهل جزعوا كما جزع اليوم النائب النيباري، وهو خارج الكويت في رحلة علاجية؟

لسنا من المؤيدين لمصادرة الرأي الآخر، وانا شخصيا من المؤيدين ان يكون للاسلاميين منتقدون يكتشفون مواطن الخلل والقصور التي يقع بها الاسلاميون لتصحيح مسيرة العمل، بأسلوب النقد الهادف والمتزن، الذي اثبت الليبراليون انهم ابعد ما يكونون عن الالتزام بآدابه.

ونحن على ثقة كبيرة بايمان ادارة «القبس» الجديدة بالسعي الحثيث والجاد نحو توفير سياسة الاتزان والتوازن لمختلف التيارات والتوجهات السياسية لممارسة حقها في حرية النقد والتعبير، ومن ليس لديه القدرة والقابلية للعيش مع هذه السياسة الجديدة، فليعتزل العمل السياسي وليجلس في بيته.

يتهمنا النائب النيباري حسب قوله بأننا «هاجمنا جميع الليبراليين، ووجهنا اليهم أخس وأعنف الشتائم المقذعة»، ولم يذكر ما هذه الشتائم اللهم إلا اذا كان يعتقد بان من يختلف معه بالرأي يعد شتيمة.

ويطالبنا النائب النيباري بالدلائل والمعلومات لاستخدامهم الاسلوب المكيافيلي والادعاءات الكاذبة، فنقول له ماذا تسمي الاسلوب والمنهج اللذين اختطتهما جريدتكم «الطليعة» الناطق الرسمي باسم المنبر الديموقراطي في الموسمين الانتخابيين (١٩٩٦ و١٩٩٩) في اثارة الشبهات والاكاذيب الملفقة تجاه خصومكم الاسلاميين بغرض التأثير على نتيجة صناديق الاقتراع؟

والدليل على كذب ورخص هذه الاساليب الاحكام القضائية العادلة التي صدرت نتيجة التلفيقات والادعاءات الكاذبة التي نشرتها «الطليعة» ضد النائب الدكتور اسماعيل الشطي والنائب الدكتور ناصر الصانع.

ولا اعتقد ان النائب النيباري لا يمتلك نسخا من احكام القضية رقم ٨٦/٩٥٨، والقضية رقم ٩٦/١٩١٢ المرفوعتين ضد جريدة «الطليعة».

اما بشأن اساليب اللف والدوران التي مارسها الليبراليون في انتخابات اللجنة المالية، فقد بدأت بظهور النائب عبدالوهاب الهارون كمنافس للنائب عبدالله النيباري لرئاسة اللجنة، وقد كان النائب الهارون أحق بهذا المنصب من النيباري لخبرته كمقرر في اللجنة المالية التي خدم فيها اكثر من النيباري الذي لم يحالفه الحظ للفوز في انتخابات اللجنة المالية في العديد من أدوار الانعقاد البرلماني.

فالفترة التي تم فيها تأخير انتخابات اللجنة المالية، وسلسلة الاجتماعات المتواصلة للتوفيق بين المرشحين للرئاسة، وتأجيل الاجتماع لليوم الثاني وغياب بعض الاعضاء عن الحضور هي بحد ذاتها اساليب من نوع اللف والدوران التي جاءت نتائجها لتصب في صالح تزكية النيباري لرئاسة اللجنة المالية، وإلا كيف تكون اساليب اللف والدوران؟

وإذ كنا قد انتقدنا الممارسات الليبرالية، ونعتناها بـ«الوجه القبيح» للديموقراطية فنحن بالفعل نعي ما نكتبه ونقوله بحق هذه الممارسات المتناقضة، والا كيف نفسر الموقف المتناقض للنائب عبدالله النيباري في مجلس ١٩٩٢ تجاه قانون المديونيات (٩٣/٤١)، حينما امتنع عن التصويت في التعديل الاول للقانون فسقط اقتراح التعديل؟ وبعد جلسة المشاورات ومراجعة المصالح الشخصية فاذا بالنائب النيباري يوافق على التعديل لأنه أحد المستفيدين من قانون المديونيات؟ كيف يستقيم هذا الوضع مع من يدعي حرمة الأموال العامة للدولة؟

واذا كان النائب النيباري يطالبنا بسند من الحقيقة والأدلة الدامغة على افتراءاتهم بحق الديموقراطية.. فلماذا لا يرجع الى موقف «الطليعة» تجاه قضية المراسيم والتي ادعت فيه ان اي محاولة اقرار وموافقة على هذه المراسيم انما هو عبث بالدستور.

كيف يتوافق هذا الموقف الوطني الذي نقدره ونحترمه مع موقف النيباري في الامتناع عن التصويت ضد المراسيم في اجتماع اللجنة المالية، خوفا من مرسوم حقوق المرأة، أليس الكيل بمكيالين هو الوجه القبيح للديموقراطية الليبرالية؟

لم نكن نرغب في ان يتزامن ردنا في كشف تناقضات ديموقراطية الليبراليين في الوقت الذي يتعالج فيه النائب عبدالله النيباري في الخارج، والذي نأمل له الشفاء العاجل ولكن ثمة عتباً أخوياً نوجهه لأبي محمد، اذ كان بمقدوره تأجيل موعد اجراء العملية كما صرح عندما سئل بهذا الخصوص ولاسيما ان امامه فترة ثلاثة اشهر من الاجازة، اذ ان فترة مناقشة المراسيم في هذا التوقيت تبرز الفترات التاريخية التي ينبغي لدعاة حماة الدستور تسجيل مواقفهم الوطنية.

اللهم إلا اذا كان النائب النيباري يؤثر تأجيل الوجه «الحسن» للديموقراطية الليبرالية لدور الانعقاد الجديد في اكتوبر المقبل، وان غداً لناظره لقريب.

«.. فهل من مدكر؟».

عادل القصار

كلام الناس

انا والمرحوم شكسبير!

عملت في احد المصارف في منتصف الستينات، وكان عملي كموظف حاجز يتطلب، من ضمن امور كثيرة اخرى، استلام الشيكات النقدية وتدقيق تفاصيلها وهوية اصحابها وارسالها لموظف الخزانة لدفع قيمتها بعد التأكد من وجود رصيد كاف في حساب العميل. جاءني في احد الايام مراجع وقدم شيكا للصرف، ولكن الشيك لم يكن صادرا باسمه بل باسم شخص آخر. بناء على تعليمات رئيس القسم رفضت صرف الشيك الا لصاحبه للمستفيد الاول.

اصر المراجع على ان من حقه صرف الشيك نقدا واصررت انا على رأيي بناء على التعليمات. لم تنفع توسلاته في ثنيي عن «قراري» فطلب مقابلة المدير العام، والذي كان يومها انكليزيا من النوع العصبي والمتهور، وكان تعلقه بشرب الفودكا صباح كل يوم سببا كافيا لكي يتجنب الجميع مغبة اثارة غضبه!!

عاد المراجع، والذي كان عربيا ويحمل جواز سفر بريطانيا ويعمل رئيسا لتحرير احدى المجلات في اوروبا، برفقة المدير الانكليزي وتوجها لرئيس القسم الذي كنت اعمل فيه. وبعد محادثة قصيرة بينهم طلبوا انضمامي لهم لمعرفة السبب وراء رفضي صرف الشيك! قلت لهم، وبلغة انكليزية جعلت المرحوم شكسبير يزورني في المنام بعدها بأيام ليطلب مني والدموع تترقرق في عينيه، ان اكف عن التكلم بها، جملة واحدة لا ازال، وبعد مرور ربع قرن، اتذكر كل كلمة فيها حيث قلت: NO FIRST CUSTOMER NO MONEY!! جرى نقاش مطول بين رئيس القسم الهندي والمدير العام الانكليزي شارك فيه صاحب الشيك الاميركي، وحيث ان النقاش بين اصحاب الجنسيات الثلاث كان باللغة الانكليزية، فقد فضلت، ربما بسبب تواضع امكاناتي اللغوية، في عدم مشاركة صاحب جنسية رابعة، الذي هو انا، في ذلك الجدال!!

فجأة توقف النقاش والتفت المدير العام الانكليزي نحوي، وشرر الفودكا يتطاير من عينيه ورذاذه من بين شفتيه، ومد يده نحوي بجواز سفر العميل وبداخله الشيك وقال لي: APPOLOGIZE TO THE CUSTOMER فاخذت الشيك منه دون ان انطق بكلمة وتوجهت لمقعدي وانهيت معاملة صرف الشيك، ولم ار ذلك المراجع بعدها!!

تغيرت بعد تلك الحادثة مباشرة نظرة وطريقة معاملة موظفي ورئيس القسم نحوي. واصبحت قهوة الصباح تأتي الي حيث كنت اجلس، على الرغم من ان التعليمات كانت تمنع ذلك. كما اصبح زملائي اكثر رقة ولطفا في معاملتهم لي، وازدادت عروضهم السخية لمساعدتي في عملي الذي كان يتطلب مني عادة البقاء في البنك بعد اوقات العمل. كما لاحظت ان سكرتيرات البنك اصبحن اكثر تجاوبا مع تلميحاتي واحسن تقبلا لزياراتي اليومية لمكاتبهن في الادوار العليا. كما صاحب تلك التصرفات الايجابية، تجاهي ابتسامات غامضة وهمسات بين الموظفين كلما مررت بين مكاتبهم، ولم احاول ان اجد تفسيرا لكل هذا التغيير في مواقف الجميع نحوي خاصة انني كنت مستمتعا بالامر الى حد كبير!!

* * *

يبدو ان لا احد يود ان يصدق ان بقاء الحال من المحال، فقد اقبل شهر رمضان علينا بعد تلك الحادثة بوقت قصير، وكان دخوله علينا سببا في ازالة كل ما علق بذهني، واذهان بقية موظفي البنك من اوهام!

قبلت دعوة في اليوم الثاني من شهر رمضان من عام (...) لمشاركة بعض زملائي في تناول طعام الافطار في كانتين البنك!! وكنت الكويتي الوحيد من بينهم. وكانت اسماء غالبيتهم تدل على انهم لم يكونوا من المسلمين، ولم اكن صائما يومها لاسباب خاصة، وهناك واثناء تبادل الحديث مع زميل لي كان يشاركني العمل على الحاجز، دفعني الفضول لسؤاله عن السبب الذي يجعله غير ملتزم بالصيام، كما هو حال بقية الموظفين من جنسيته!! وما ان سمع السؤال حتى انفجر ضاحكا وفقد السيطرة على فكه الكبير فتطايرت حبات الحمص والفول من فمه، وقال بعد ان هدأت ثورته الضاحكة ان السبب بديهي وبسيط حيث انه غير مسلم!! ويبدو ان سؤالي كان دافعا كافيا له ليفاجئني بالسؤال عن اسم قريبي عضو مجلس ادارة البنك الذي يسندني، وعما اذا كان بالامكان الاستفادة من واسطته!! وهنا توقفت عن مضغ لقمتي وسألته عما يقصده بسؤاله حيث انني لا اعرف احدا من اعضاء المجلس بصورة جيدة تكفي لكي اعتبر نفسي مسنودا، وما علاقة مجلس الادارة بي او بشهر رمضان او بالمسيحيين العرب؟!

فكرر سؤاله وقال انني لا بد ان اكون «مسنودا» بحيث تصبح لدي الجرأة والقوة لرفض تعليمات المدير الانكليزي!! وهنا انتابتني الدهشة وسألته عما يقصده بكلامه حيث لا اتذكر انني رفضت تنفيذ تعليمات المدير العام للبنك!!

وهنا ذكرني بحادثة الشيك وكيف انني رفضت طلب تعليمات المدير بالاعتذار للعميل صاحب الشيك عندما قال لي: APPOLOGIZE، واستطرد قائلا ان لا احد يجرؤ على اتخاذ مثل هذا الموقف، وخاصة اذا كان موظفا جديدا كما كانت الحال معي، دون ان يكون مسنودا من احد ما!! وهنا اكتشفت السر الكبير لذلك التحول الذي طرأ على مواقف رؤسائي وزملائي في البنك وسر المعاملة المميزة التي تمتعت بها لعدة ايام، ولكني لم استطع الا ان ابوح بالحقيقة لصديقي فقلت له ان السر وراء عدم قيامي بتنفيذ تعليمات المدير لم يكن سببه انني مسنود او مدعوم او لانني املك حصة مؤثرة في اسهم البنك، بل لانني وببساطة شديدة، لا اعرف معنى كلمة «ابولوجايز» ولو كنت اعرف معناها لما ترددت في الاعتذار!

أحمد الصراف

القبس تطرح قضية الساعة على قيادات وشخصيات نسائية ٦

المرأة الكويتية.. أمام تحديات «حرب المراسيم»



العقود الباهية

قد يكون من السابق لأوانه القول ان حلم المرأة الكويتية قد اجهض.. لكن الحقيقة الاكيدة، ان «يدها على قلبها» فمعركة المراسيم التي تخاض في مجلس الامة، وتلاقي الاضداد على رفضها، وخصوصاً تلك التي لا تحمل صفة الضرورة ومنها مرسوم منح المرأة الكويتية حقوقها السياسية انتخاباً وترشيحاً، استنادا الى الرغبة الاميرية في هذا الخصوص، لا تبشر بالخير.. فالمرسوم موضوع على «كف المجلس» والتوازنات دقيقة، واذا ما انضم الى الرافضين التقليديين من ممثلي التيارات الاسلامية والقبليين ،المعارضون الجدد من بعض الليبراليين فانه يمكن القول ان المرسوم دخل مرحلة المجهول، والخروج منها يحتاج الى فعل خارق وحركة دؤوبة، وخطة محكمة.. وبرنامج مدروس..

ومثل هذا الفعل والحركة والخطة والبرنامج لا يمكن القيام بها الا من قبل المرأة نفسها، فهي المعنية اولاً واخيراً بالقضية، والحقوق حقوقها... وعليها الدفاع عنها باستماتة، من خلال التنسيق والتعاون بين الجمعيات والقيادات والشخصيات النسائية التي لم تزل كل واحدة منها «تغني على ليلاها».. للعمل على رص الصفوف المؤيدة بين اعضاء المجلس والحكومة حتى تأتي الرياح بما تشتهي سفن المرأة الكويتية، وعندها تكتمل فرحتها التي عبرت عنها بكل الاشكال عقب الاعلان عن الرغبة الاميرية السامية.

اما كيف سيكون التحرك.. وما هو مستواه.. واي اتجاه سوف يسلك.. ومن سيتولى قيادته والمشاركه فيه.. ومتى يبدأ .. وغير ذلك من تساؤلات تدور في الساحة النسائية حاليا، فقد تركنا الاجابة عنه لمجموعة من القيادات النسائية التي التقتها «القبس» وهي تعيد معها فتح ابواب هذه القضية الساخنة، والتي ستوضع قريبا على نار مجلس الامة الحامية، حيث يكون المجال مفتوحاً للعبة السياسية التي قد تعيد الامور الى «نقطة الصفر» أو تكون نقطة انطلاق لبداية تاريخية في التجربة الديموقراطية الكويتية.

بين الجهراء والاحمدي والصليبخات والقرين

نساء المناطق الخارجية: انفتاح وتزمت وخوف من غضب الازواج



● معالي ومروة العنزي



● مها عبدالله



● نبيلة والفراح ومريم



● مريم عبدالله



● ام حمد وام مشاري وفوزية المكيمي

الاولوية للمشاكل الاجتماعية.. وحملة عنيفة على محدودية دور الجمعيات النسائية

تحقيق: عبدالكريم الصالح

امس كانت لنا جولة في المناطق الداخلية واليوم، نتوجه الى الجهراء والصليبخات والقرين والاحمدي وغيرها لنلتقي بنساء المناطق الخارجية وعلى مدى خمسة ايام.. ولا نذيع سرا اذا قلنا ان المهمة لم تكن سهلة بل صعبة وشاقة جدا لما تعرضنا له من مواقف عديدة لنخرج بحصيلة اقرب ما تكون الى الاستقصاء منه الى التحقيق نظرا لعدد النساء الكبير اللواتي اخذنا اراءهن التي وتراوحت بين مؤيد ومعارض وخائف ومتردد ومتحفظ.. ولنبدأ الجولة.

المؤيدات

بعض اللاتي ادلين بدلوهن وايدن اعطاء المرأة الكويتية حقوقها السياسية بدرية جابر الخالدي مراقبة الخدمة الاجتماعية في منطقة الجهراء التي قالت: ان المرأة حاضرة في امور ونواح متعددة من الناحية الاجتماعية والعمل وتضيف الخالدي ان المرأة الكويتية اعتلت مناصب قيادية كثيرة ومتعددة واثبتت مقدرتها ونجاحها والامثلة كثيرة على ذلك.

وتاكيدا لهذا التفوق والنجاح تبلورت فكرة استكمال الدور السياسي بالترشيح والانتخاب.

وعن دور الجمعيات النسائية ونشاطها في نشر الوعي وتوحيد صفوف النساء في المحافظات الخمس وتفعيل هذا الدور بالعمل من اجل تحقيق هذه الحقوق وتثبيتها تؤكد الخالدي بانها وبعد خمس عشرة سنة من العمل لم تشعر بدور الجمعيات الا من خلال ما تسمعه او تقراه عبر وسائل الاعلام المرئية او المسموعة او المقروءة لان عمل هذه الجمعيات ينحصر على فئة معينة من النساء وتحديدا في المناطق الداخلية وهي حكر لتوعيات مختارة من النساء مع العلم انها جمعيات نفع عام ذات اهداف سامية اهمها خدمة نساء الكويت وجميع المناطق دون تفرقة.

وطالبت الخالدي هذه الجمعيات بتفعيل دورها والعمل بجدية اكبر خاصة في ظل هذه القوانين الجديدة ولجميع فئاتها بمحاولتها الوصول الى نساء المناطق الخارجية ودعوتهن للمشاركة والانخراط في هذه الجمعيات للاستفادة من خبراتهن وتوعيتهن للاسلوب الامثل للعمل النسائي.

وتمنت الخالدي ان تكون المرأة عند دخولها البرلمان ان تكون على مستوى من الفهم والادراك وان تتفرغ لهذا العمل كي تحقق طموحات وامال المرأة الكويتية.

● وتؤكد نجاة احمد الجاسم انه ان الاوان لمشاركة المرأة في الديموقراطية مشيرة بان نسبة كبيرة من الرجال لا تؤيد دخول المرأة المجال السياسي خوفا من تفوقها عليهم وسحب البساط السياسي من تحتهم بعد ان اثبتت جدارتها وتفوقها في العمل القيادي وحقق كثير من النسوة مقدرتها ونجاحها واكدت الجاسم ان الجمعيات النسائية لم تقم بدورها كما يجب واقتصرت على فئة معينة من النساء وطالبتها بتفعيل دورها واقامة الندوات الميدانية في كل المناطق لتوضيح حقوق المرأة السياسية واهميتها

● وترى ام عبدالمحسن الهاجري ان المشاركة السياسية للمرأة اثبات لوجودها وتجسيد كيانها.

وتعلن ام شوق الظفيري موافقتها على اعطاء المرأة حقوقها السياسية لانها اقرب واعلم باحتياجات المرأة وهي الافضل من يطالب بحقوقها ويدافع عنها.

● وتتوافق ام عبدالله مع الظفيري بان دخول المرأة المجال السياسي سوف يمكنها من المطالبة بكافة حقوقها القانونية والاجراءات وكيفية التعامل مع الايجابي منها ونبذ السلبي والمطالبة باحقيتها في التوظيف والارتقاء بالمناصب الادارية ولكنها تشترط بان تكون المرأة المرشحة متفرغة وواعية وتعرف امور دينها وملتزمة.

● ومن المؤيدات ايضا معالي العنزي التي تؤكد بان الرغبة الاميرية في اعطاء المرأة حقها السياسي اعاد كرامتها.

وطلبت العنزي بمعاملة الكويتية المتزوجة من غير الكويتي كما يعامل الكويتي المتزوج من غير الكويتية وان لا تكون هناك تفرقة، وان تعطى المرأة كافة حقوقها الشرعية ايضا.

ودعت ام وليد الى مساواة المرأة بالرجل في جميع الامور الحياتية من اعمال وقروض والرعاية السكنية والتمليك وغيرها من الحقوق التي يتمتع بها وتحرم منها المرأة.

وتعتقد مها عبدالله مرزوق ان التجربة الديموقراطية التي مرت بها الكويت كافية لنضوج المرأة سياسيا.

الغزو خير دليل

وتنوه الفراح طلال بدور المرأة البطولي في الغزو ووقوفها جنبا الى جنب مع الرجل وتضحياتها واستشهادها من اجل الوطن.

الرافضات

وتجد لطيفة الشمري ان المرأة مكانها البيت وادارة شؤونه ورعاية الزوج وتضيف بان العمل السياسي سوف يبعد المرأة عن واجبات زوجها وبيتها ان هذا النوع من العمل سوف يفقدها انوثتها وطبيعتها كامراة من خلال الاختلاط بالرجال في المجلس والعمل معهم طيلة الوقت.

وترفض ام فايز الرويعي اعطاء المرأة حقوقها السياسية لان المرأة غير متساوية مع الرجل وباعتقادها ان الرجل لا تكتمل شخصيته الا بتميزه بهذه الحقوق.

وتؤكد الرويعي ان المرأة لن تستطيع ان توفق بين بيتها وبين العمل السياسي وهذا سيؤثر عليها وعلى ادائها ويؤثر على حياتها الزوجية.

وتؤكد ايضا بعدم ايمانها بمطالبة المرأة بحقوقها السياسية وان الرجل هو المسؤول عن هذه المطالبة وهو المعني بتسخير وتوفير كافة حقوق المرأة.

وتضيف ام عبدالله بان خروج المرأة للتسوق والزيارات والعمل اكبر حرية للمرأة فماذا تريد من حقوق غير هذه؟!!

وعن دور الجمعيات النسائية تقول الرويعي ان هذه الجمعيات لا تعمل من اجل صالح المرأة وليس لها دور يذكر وهي مخصصة لفئة من المجتمع المخملي ولا تتوغل في طبقات المجتمع الكويتي المختلفة ولا الى كل مناطق الكويت خاصة مناطق الجهراء والاحمدي وما يسمى بالمناطق الخارجية، بسبب ضعف الادارة والقائمين عليها وعدم القيام بدورهم كما يجب.

وتشترط ام بدر الخالدي على المرأة التي ترغب في العمل السياسي التوفيق بين البيت وحياتها العملية في هذا المجال وان لا يكون على حساب بيتها وزوجها.

ويشارك عبدالعزيز الخالدي في الراي مع ام بدر ويقول اذا كانت المرأة ملتزمة بامور دينها وتعرف كيف توفق بين بيتها وعملها فهذا جيد اما اذا كان العكس فسوف نعود مائة سنة الى الخلف خاصة اذا طالبن بمساواتهن بالرجل والحقوق والواجبات والميراث فهذا تعد على حقوق الله عز وجل. وخاصة اننا نعرف ان المرأة ناقصة عقل ودين.

وتؤكد ام حمد الفزيع «خريجة جامعية» ومدرسة بانها ضد اعطاء المرأة حقوقها السياسية وتعلل ذلك باختلاف طبيعة المرأة عن الرجل من ناحية الانجاب والبيت والاولاد ورعاية الزوج واحتياجها الى محرم عند السفر.

وتتوافق ام مشاري مع الفزيع مشيرة ان المرأة حساسة اكثر من الرجل ولن تتحمل اي مناقشات واستفزازات سياسية او تصادم مع الوزراء والقوانين وتشريعها.

وتؤكد فوزية المكيمي بان دخول المرأة المجلس سيتحول الى حلبة للمشاجرات والمشاحنات وتضيف بان المرأة كاتبة في المستوصف «هو قادرين عليها، فما بالك عضوة في المجلس او وزيرة.

وتعلل ام عبدالمحسن رفضها لدخول المرأة المجلس بسلاطة لسانها فما بالك في المجلس.

تتساءل ام شيخه ما الذي استفدناه وما حققه الرجال فما الذي سيضيفه النساء؟!

اما ام جابر فهي تشترط كخطوة اولى بان تنتخب وبعد فترة وممارسة تاتي مرحلة الترشيح ولا تحبذ بان يكون الانتخاب والترشيح مع بعض.

اغرب من الخيال

خلال جولتنا التقينا بما يفوق ٥٠ امراة بمستويات تعليمية مختلفة يردن التعبير عن ارائهن ولكن لا يملكن الجراة للافصاح عن ذلك خوفا من بطش الرجل المتمثل في الزوج والشقيق والوالد،، احداهن قالت بحسرة انا مع الحقوق.. ولكن لا استطيع ان اعترف بذلك.. والا طلقني زوجي.. اخرى قالت قبل ان تطالب المرأة بحقوقها السياسية، الاولى بها ان تطالب بادميتها وكرامتها وحقوقها الاجتماعية.. احدى الصبايا صرحت لنا خلسة ان زوجها يضربها اذا خالفت رايه مضيفة ان المرأة في المناطق الخارجية مغلوبة على امرها وتعيش خارج الزمن وطالبت الجمعيات واللجان النسائية الاهتمام بها.. اضافة الى قصص اغرب من الخيال خارج موضوعنا

■ الشمري: العمل السياسي يفقد المرأة انوثتها

■ ام محمد: مكان المرأة البيت ورعاية الزوج

■ ام شيخة: ماذا سنستفيد.. وما الذي ستضيفه المرأة في المجلس؟

■ الخالدي: نسمع عن الجمعيات النسائية من وسائل الاعلام فقط

■ العنزي: المرسوم اعاد للمرأة كرامتها

■ المكيمي: نحن «موقادرين» على المرأة كاتبةً في مستوصف.. فما بالك بالنائبة؟

■ الرويعي: الرجل لا تكتمل شخصيته الا بتميزه بهذه الحقوق

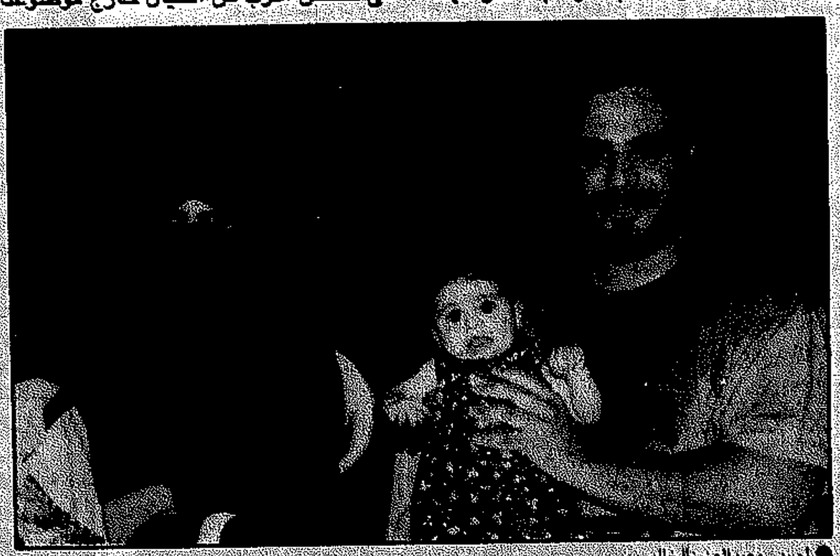

● ام بدر وعبدالعزيز الخالدي

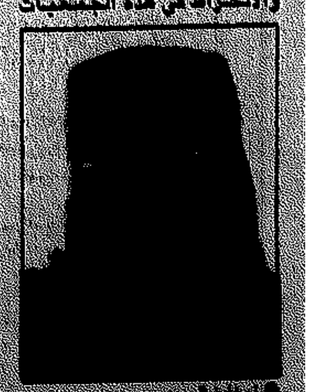

● ام فايز الرويعي

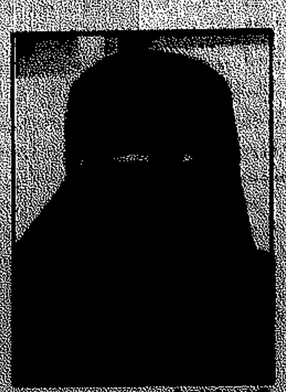

● نجاة احمد الجاسم



● ام شوق الظفيري



● ام عبدالكريم



● ام عبدالله



● ام عبدالمحسن الهاجري



الاقتصاد والمال

اغلاقات مؤشرات الأسهم العالمية ١٩٩٩/٨/٤

المؤشر	اغلاق	التغير	التغير/نقطة
*داو جونز	10674.77	▼	2.54
*ناسداك	2539.93	▼	48.06
*مطالبون اند بورز	1305.33	▼	16.85
لندن	6235.4	▼	15.2
باريس	4326.20	▼	28.55
فرانكفورت	5119.37	▲	11.69

المؤشر	اغلاق	التغير	التغير/نقطة
بروكسل	2945.02	▼	3.04
ميلانو	22869	▼	136
كوبنهاغن	208.11	▼	0.63
موسكو	897.50	▼	43.51
مدريد	847.86	▼	0.30
زيورخ	6895.2	▼	21.5

المؤشر	اغلاق	التغير	التغير/نقطة
الينا	4402.42	▲	73.63
اسطنبول	5687.28	-	19.36
سيدني	3005.7	▼	26.5
شنغهاي	1649.128	▲	22.287
هونغ كونغ	13591.02	▲	117.18
بانكوك	451.43	▼	4.64

المؤشر	اغلاق	التغير	التغير/نقطة
جاكرتا	614.395	▼	4.591
طوكيو	17685.38	▼	284.55
كوالالمبور	719.52	▼	28.82
مانيلا	2372.05	▲	15.92
سنغافورة	2144.00	▲	0.63
سيئول	975.45	▲	2.12

في تقييم لوكالة «فيتش ايبكا» العالمية

١٠٠ بليون دولار قيمة صافي الأصول الخارجية للكويت
٥,٨ بلايين دولار الدخل الصافي من الاستثمارات الخارجية

ديون الكويت الخارجية بسيطة تقل عن ٨ بلايين دولار
الكويت كيان سيادي غير عادي يتحكم بأصوله بعيداً عن أرضه

اكدت وكالة التقييم العالمية (فيتش ايبكا) في تقرير نشرته امس تصنيفها (السيادي للديون طويلة الاجل بالعملة الاجنبية لدولة الكويت ضمن الفئة (أ) كما اكدت تصنيف الديون قصيرة الاجل بالعملة الاجنبية ضمن الفئة (أ ف اي) وتنطبق هذه التصنيفات على الاصدارات الرئيسية للديون السيادية غير المضمونة.

وقالت (فيتش ايبكا) وهي وكالة تصنيف بريطانية ان انخفاض اسعار النفط خلال عامي ٩٧ و٩٨ حمل اثارا سلبية على الكويت.

الموجودات الخارجية

الا ان عبء الدين الخارجي صغير فهو اقل من ثمانية بلايين دولار كما كان لجميع القطاعات المحلية في نهاية عام ٩٨ بالاضافة الى ان للكويت موجودات مالية خارجية ضخمة حيث قدرت الوكالة صافي الموجودات الخارجية للقطاع العام بنحو ١٠٠ بليون دولار وقد تصل الى نحو ١٣٧ بليون.

وقال تقرير الوكالة الذي نتجت عن اندماج وكالتي فيتش وايبكا لتصبح اكبر وكالة تصنيف عالمية ان هذه الاستثمارات «درت صافي دخل استثماري تجاوز ما قيمته ٥,٨ بلايين دولار عام ٩٨».

يضاف الى ذلك ان الكويت يمكنها تحقيق فائض في الحساب الجاري عندما تصل اسعار النفط الخام الكويتي (الذي يقل بنحو ثلاثة دولارات للبرميل عن سعر خام برنت) الى مستوى ثمانية دولارات للبرميل.

النمو الاقتصادي

وقال التقرير ان معدل النمو الاقتصادي المحلي والمشكلة المزمنة للمالية العامة قد ساءا مؤخرا كذلك لم يتم بعد ايجاد حلول لاشكالية سخاء المدفوعات التحويلية الحكومية في ظل النمو السكاني السريع وعدم كفاءة نظام الحوافز والمزايا.

وقالت وكالة «فيتش ايبكا» في تقريرها السنوي ان الحكومة قامت على اثر انخفاض اسعار النفط بحث مجلس الامة على ان يسمح لها بتقليص الانفاق ومعالجة بعض الاختلالات الهيكلية الذي تعوق تنمية الاقتصاد الوطني بشكل اكثر كفاءة الا ان انتقادات المجلس ادت الى تعثر تلك المساعي.

اجماع سياسي

ومن غير الواضح ما اذا كان مجلس الامة الجديد الذي انتخب في يوليو الماضي بعد قيام الامير بحل المجلس السابق سيكون اكثر تعاونا من سابقه وبالمثل فليس ثمة يقين من استعداد الحكومة لاتخاذ اجراءات لازمة لزيادة مرونة سوق العمل وتوسيع الوعاء الضريبي حيث يتطلب تنفيذ الاصلاحات الهيكلية الرئيسية اجماعا سياسيا مستقرا بشانها ولا تزال الجهود مستمرة لتكوين ذلك الاجماع.

وقال تقرير الوكالة انه على الرغم من انتعاش اسعار النفط خلال النصف الاول من هذا العام فإن اهم عامل يؤثر في مستقبل التصنيف يتمثل في مدى سرعة تنفيذ الاصلاحات المالية والهيكلية الضرورية حيث ان من شان تلك الاصلاحات تخفيف الضغوط على ايرادات الدولة وتعزيز فرص قيام اقتصاد محلي اكثر تنوعا وتوازنا.

الامن الخارجي

واكد التقرير ان اعتبارات الامن الخارجي لا تشكل اي تهديد مباشر للتصنيف الحالي لدولة الكويت التي تمتلك موجودات خارجية تجعل منها كيانا سياديا غير عادي لان قدرة الكويت على خدمة ديونها لا تعتمد فقط على موجوداتها ضمن حدودها الجغرافية بل يمكنها في الحالات الاستثنائية القيام بخدمة كامل ديونها دون الاعتماد على اصولها الموجودة ضمن الاراضي الكويتية.

ويعتبر هذا الامر مهما لاغراض التصنيف حيث لا يمكن تجاهل امكانية تجدد التهديدات لامن الكويت.

التوظيف ليس حلا

ان التوظيف ليس مشكلة، ولكنه حل لمشكلة، وهذه المشكلة هي مشكلة البطالة، ولكنه حل مؤقت يخدر الام المجتمع ويؤخر علاجها، كما انه في كثير من الاحيان يفجر مشكلة اخرى في جسم المجتمع، كمشكلة البطالة المقنعة، والتي من اعراضها الترهل والتخمة في الجهاز الاداري للدولة، الامر الذي يؤدي في النهاية الى عجز الدولة عن رعاية شؤون افرادها وانشغالها بعلاج جسمها المريض.

ولمعرفة السبب الذي يقف وراء مشكلة البطالة، يجب ربط هذه المشكلة بالنظام الاقتصادي المطبق في البلد وعلاقة هذا النظام بالنظرة للمشكلة الاقتصادية بشكل عام.

ومشكلة البطالة نتجت عن تطبيق النظام الاقتصادي الرأسمالي وما انبثق عنه من حرية للتملك والتي جعلت القطاع الخاص هو القطاع المهيمن على ادارة انشطة الدولة مع تقليل دور القطاع العام وتهميشه، حيث اعطت الرأسمالية للدولة وظيفة حماية الملكية الخاصة وحراسة القطاع الخاص، ولما كانت النظرة التي تحكم هذا القطاع هي المنفعة وتحقيق اعلى عائد من الارباح باقل الجهود الممكنة وباقل نسبة من التكاليف، كان طبيعيا ان تتفشى مشكلة البطالة في المجتمع.

وباستعراض باقي الانظمة الاقتصادية التي انبثقت من الايديولوجيات والمبادئ الاخرى، لا نجد ان هناك مشكلة بطالة في الدول التي طبقت المبدأ الاشتراكي كالاتحاد السوفيتي سابقا والصين وكوريا الشمالية حاليا، هذا على خلاف الوضع في الدول الاشتراكية السابقة التي انفتحت على الرأسمالية اليوم، لانه من طبيعة المبدأ الاشتراكي ان لا ينتج مشكلة البطالة، لانه الغى الملكية الخاصة الغاء تاما، وهذا لا يعني صحة الشيوعية ولكنه يثبت العلاقة بين البطالة وبين المبدأ ونظرته للمشكلة الاقتصادية من خلال نظامه الاقتصادي.

ومن جانب آخر، كذلك كانت الحال مع ذلك النظام الاقتصادي الاسلامي الذي لم يكبت الملكية الخاصة ولم يطلقها كل الاطلاق بل جعلها محددة باسباب شرعية للتملك يضمن من خلالها اشباع الحاجات لافراد المجتمع اشباعا سليما، ولذلك لم تظهر مشكلة البطالة عندما طبق هذا النظام المتكامل خلال ١٣٠٠ سنة حرصت فيها الخلافة الاسلامية على استغلال طاقات الامة في الزراعة، وتوجيه جهودها في العلم والصناعة، هذا ناهيك عن الجهاد وما يمتصه من طاقة بشرية جبارة وما يعود به من اموال الى خزينة الدولة، فضلا عن حمل الدعوة للناس عن طريق تطبيقه عليهم وصهرهم في بوتقته ليتقووا بالاسلام ويتقوى الاسلام بطاقاتهم البشرية.

ومما هو جدير بالملاحظة انه بعد انهيار الشيوعية وسقوط الاتحاد السوفيتي في مطلع هذا العقد الاخير من القرن العشرين وخروج الشيوعية من الميدان، اصبح لا مناص امام الدول الرأسمالية من التمهيد والتخطيط لايجاد اختراق واسع للبنى الاقتصادية من اجل تصديعها، ومن ثم هدمها واحلال مفاهيم رأسمالية جديدة محلها.

ولما كانت الرأسمالية مجموعة من المذاهب والتيارات المتعددة كان لا بد من حسمها لصالح التيار الاقوى الذي تتبناه اميركا، وهو رأسمالية ابراهام لينكولن وريكاردو التي منحت صلاحيات واسعة للملكية الفردية وساعدت على تكريس الاقطاعيات والاحتكارات الكبيرة، وهي الرأسمالية نفسها التي اكتسحت اوروبا وتمخض عنها ثورات وقلاقل بسبب تحكم الافراد بشكل فج بجهود المجتمعات ما مهد لظهور افكار الاشتراكية والشيوعية والقطاع العام الامر الذي دفع الرأسمالية للتراجع عن تعنت الملكية الفردية الى الشراكة الدولة.

هذه الرأسمالية ذات المبدأ الحر تعود الآن بقيادة الولايات المتحدة لتكتسح العالم اليوم باسم العولمة وفتح الاسواق وسياسات السوق لتكشف لنا عن احد وجوهها القبيحة المتمثل في مشكلة البطالة التي تنذر بمأساة حقيقية في العالم.

وهذا ما اشار اليه تقرير منظمة العمل الدولية من تباين في معدلات البطالة في الدول المتقدمة، حيث انخفض الى ٤.٧ في المائة في الولايات المتحدة ليبلغ ادنى مستوياته من السبعينات، في حين ارتفع الى اعلى مستوياته في باقي دول العالم، ففي الاتحاد الاوروبي وصل الى ١٠.٢ في المائة، وفي اليابان ارتفع من ٢.٥ في المائة الى ٣.٢ في المائة، وفي دول اوروبا الشرقية والوسطى وجمهوريات الاتحاد السوفيتي السابق من الصفر الى ٩ في المائة، اما دول آسيا فقد شهدت تدهورا في كل من اندونيسيا وتايلند وهونغ كونغ بنسبة ١٢ في المائة و٦ في المائة و٤.٥ في المائة على التوالي، اما في اميركا اللاتينية فالمعدلات مخيفة رغم الجهود المبذولة من قبل دول المنطقة، هذا وقد صاحب هذه المعدلات المرتفعة من البطالة تراجع حاد في الاجور.

ويوضح التقرير ان عدد العاطلين ارتفع الى ١٥٠ مليون عاطل عام ١٩٩٨، هذا على الرغم من النمو الايجابي للاقتصاد العالمي، وارجع التقرير ذلك الى التغييرات في اساليب وطرق اداء العمل نتيجة العولمة وتسارع التطورات التكنولوجية حيث اصبح الاداء الاقتصادي لبلد معين يعتمد على سرعته وقدرته في الاعتماد على التقنيات الحديثة، وعلى وجود عمالة ماهرة ومدربة.

وبذلك حرصت الدول الرأسمالية على حل مشكلة البطالة في اسواقها عن طريق زيادة الانتاج وفتح الاسواق العالمية امام منتجاتها المتفوقة محطمة بذلك كل الصناعات الناشئة او الاقل جودة في باقي دول العالم لعدم وجود عنصر المنافسة، الامر الذي سيخلق مشكلة بطالة في هذه الاسواق، وهذا ما يفسر انخفاض معدل البطالة في الولايات المتحدة وارتفاعه في باقي دول العالم.

فها هو الرئيس الاميركي يؤكد في خطابه الاسبوعي الذي القاه في نادي ديترويت الاقتصادي يناير الماضي بالتراجعه مساعدة الدول النامية على انشاء انظمة اقتصادية تسهل مهمة الشركات الاميركية التي تبحث عن اسواق جديدة، كما كشف عن مشروع لانشاء فرع جديد لمنظمة العمل الدولية التابعة للامم المتحدة لحماية حقوق العمال الاميركان في هذه الاسواق الجديدة، وقال حول هذه الجهود ما نصه: «ان آلاف الوظائف الاميركية رهن بصادراتنا في الخارج، وعلينا مساعدة المنتجين على ايجاد زبائن جدد في الاسواق العالمية لمنتجاتنا في الخارج الامر الذي يحقق ٢ بليون دولار كربح اضافي ويوجد ١٦ الف وظيفة جديدة».

هذا عن البطالة ووضعها الدولي وعلاقتها بالاقتصاد العالمي، اما في الكويت فنحن لسنا بمنأى عن هذه المشكلة اليوم، والتي ستتفاقم في ظل توجهها للمستثمر الاجنبي كحل لمشكلة البطالة، حيث سيحمل المستثمر الاجنبي على توظيف فائض العمالة لديه في بلادنا مع حرصه على تطويرها وفقا للتقدم التكنولوجي الذي سيعمل جاهدا على ابعاد العمالة المحلية عنه حتى تظل البلاد والعباد تحت رحمته وفي حاجته، فهي كالمستجير بالنار من الرمضاء.

وختاما نقول ان مشكلة البطالة وغيرها هي نتائج طبيعية كالفوائد للرأسمالية، والحقيقة انها نار تاكل الاخضر واليابس، ولن يوقفها الا الدولة الاسلامية، التي تطبق نظام الاسلام، فهو وحده الذي يملك وضع حد لهذه الرأسمالية الجديدة، والتي لا تقوم الا على سلطان المال والثروة ولا تعترف بسلطان غيره، ولا ينفع معها فكر ولا نقاش ولا اقناع، فالنظام الاقتصادي الاسلامي هو وحده المؤهل الكفيل لانقاذ البشرية من اخطار البطالة والمجاعة والفناء والانسحاق.

محمود شوقي نزار الايوبي

تضم اعضاء من وزارتي الشؤون والتجارة

الوزان يشكل لجنة لتسهيل اجراءات الرخص التجارية

اصدر وزير التجارة والصناعة ووزير الشؤون الاجتماعية والعمل عبدالوهاب الوزان قرارا يقضي بتشكيل لجنة برئاسة وكيل وزارة التجارة والصناعة تختص بالتنسيق وتبسيط الاجراءات وتذليل العوائق فيما يخص الرخص التجارية وربطها بالعمالة.

وجاء في القرار ان مهام اللجنة تتمثل كذلك ببحث اي موضوعات تحال اليها من قبل الوزير وتقديم التوصيات بشانها بالاضافة الى انه يجوز للجنة الاستعانة بمن تراه مناسبا لتسهيل اعمالها بانجاز مهامها.

وطالب القرار اللجنة باعداد تقرير لاعمالها خلال ثلاثة اشهر لاتخاذ الاجراءات اللازمة بما تنتهي اليه، وتضم اللجنة في عضويتها كلا من الوكيل المساعد لشؤون الشركات في وزارة التجارة والوكيل المساعد لشؤون العمل في وزارة الشؤون ومدير ادارة عمل محافظة الفروانية في وزارة الشؤون ومدير ادارة التراخيص التجارية في وزارة التجارة ومدير ادارة تخطيط المشروعات والبحوث في وزارة التجارة.



● عبدالوهاب الوزان

بعد لندن

وزير النفط في روما

لندن ـ كونا ـ وصل وزير النفط الشيخ سعود ناصر الصباح الى روما بعد زيارة قصيرة لبريطانيا التقى خلالها المسؤولين عن مكاتب مؤسسة البترول الكويتية.

وكان في وداع الشيخ سعود لدى مغادرته العاصمة البريطانية القائم بالاعمال في سفارة دولة الكويت لدى المملكة المتحدة الشيخ علي خالد الصباح واعضاء المكاتب التابعة لمؤسسة البترول الكويتية في لندن.

وكان وزير النفط قد اجتمع خلال وجوده في العاصمة البريطانية مع المسؤولين في هذه المكاتب بعد وصوله الى لندن قادما من فيينا في ٣٠ يوليو الماضي، حيث شارك خلال زيارته لفيينا في اجتماع اللجنة الوزارية الثلاثية المكلفة بمراقبة الانتاج لمنظمة البلدان المصدرة للبترول «اوبك»، ويقوم الشيخ سعود والوفد المرافق له بزيارة ايطاليا لتفقد المكاتب والمنشآت التابعة لمؤسسة البترول الكويتية هناك ايضا.

١٧٪ تخلفوا عن السفر
١٣٣٤ رحلة لـ «الكويتية» خلال يوليو الماضي

اعلن مدير دائرة العلاقات العامة والاعلام في مؤسسة الخطوط الجوية الكويتية بالانابة يوسف احمد العبدالكريم بان عدد الرحلات التي قامت بها طائرات اسطول المؤسسة خلال شهر يوليو الماضي بلغ ١٣٣٤ رحلة تمت الى مختلف المحطات وعلى جميع الخطوط التي تعمل عليها. منها ١١٦٣ رحلة اساسية، حيث بلغ عدد الركاب الذين قاموا بحجز مقاعد على هذه الرحلات ٢٥٥٦٦٤ شخصا سافر منهم فعليا ٢٢١١٩٩ مسافرا، وبذلك بلغت نسبة من اكدوا حجوزاتهم وتخلفوا عن السفر ١٦.٨٥٪.

عمومية غير عادية ساخنة لـ «البنك العقاري»

اعتراضات على تخفيض مبلغ زيادة رأس المال وعلاوة الاصدار

■ الموافقة على تمويل الشراء والترميم والتوسعة للسكن الخاص دون ضمانات! ■ انتخاب ثلاثة اعضاء جدد في مجلس الادارة

كتبت نهى فتحي:

انتخبت الجمعية العامة العادية للبنك العقاري كلا من عيسى المزيدي وماهر بن ناجي وعصام العيسى اعضاء جددا في مجلس ادارة البنك.

كما انتخبت عضوين احتياطيين هما علي عبدالله امان ويوسف موسى عبدالرزاق.

واستعرضت الجمعية العادية تقرير مجلس الادارة، الذي يتضمن الميزانية العمومية وحساب الارباح والخسائر عن السنة المالية المنتهية في ٩٨/١٢/٣١.

وعزا التقرير تدهور اداء سوق الكويت للاوراق المالية الى هبوط اسعار النفط وايراداته.

وقال علي الخليفة ان التاثيرات السلبية ادت الى خسارة حاملي السهم فلسا واحدا لكل سهم!!

الا ان مساهمين اعترضوا على هذا القول، مستغربين رد رئيس مجلس الادارة، وقالوا ان السهم خسر اكثر من ٨٥ في المائة من قيمته السوقية.

واوضح علي الخليفة ان ادارة خدمات العملاء في البنك رفعت حجم محفظة قروض السكن الخاص الى ٤٤ مليون دينار.

وجددت الجمعية العادية تفويض مجلس الادارة ولمدة لا تزيد عن سنة من تاريخ انعقاد الجمعية في شراء اسهم البنك في حدود ١٠٪ من قيمتها السوقية، حيث تسري على عملية الشراء وعلى التصرف في الاسهم المشتراة القواعد المقررة بموجب القانون ٨٦/١٣٢ بتعديل بعض احكام قانون الشركات والقرار الوزاري ٨٧/١٠.

سندات جديدة

وجددت الجمعية العمومية تخويل مجلس الادارة باصدار سندات جديدة بما لا يتجاوز ١٠٠ مليون دينار او ما يعادلها باية عملة اخرى فلدى الحاجة.

ووافقت على تعامل البنك مع اطراف ذات صلة بشرط ان ينص على هذه التعاملات الشروط واللوائح التي يطبقها البنك بالنسبة للغير.

الجمعية غير العادية

اما الجمعية العمومية غير العادية فقد وافقت على الاقتراح المقدم بتخفيض مبلغ زيادة رأس المال الصادر بالمرسوم ٩٨/٢٩٠ بناء على قرار الجمعية العمومية العادية من ١٢.٥١٧ مليون دينار الى ٧.٤٩٦ ملايين دينار موزعة على ٧٤.٩٦٥ مليون سهم بقيمة اسمية ١٠٠ فلس غير العادية كذلك على بند تعديل المادة السابعة من عقد تاسيس البنك والمادة الخامسة من النظام الاساسي.

وكان مجلس الادارة قد اقترح تعديل راسمال البنك من ٣٧.٤٨٢.٨٢٩ مليون دينار موزعة على ٣٧٤.٨٢٩ مليون سهم قيمة كل سهم ١٠٠ فلس الى ٤٤.٩٧٩.٤٤ مليون دينار موزعة على ٤٤٩.٧٩٥ مليون سهم والقيمة الاسمية لكل سهم ١٠٠ فلس.

تقسيط الزيادة

ووافقت الجمعية غير العادية على تعديل المادة التاسعة من النظام الاساسي بحيث تصبح «تطرح اسهم زيادة راس المال للاكتتاب العام لمدة لا تقل عن شهر ولا تتجاوز ثلاثة اشهر ويجري الاكتتاب لدى البنوك الوطنية او اي منها، وتدفع قيمة الاسهم نقدا، دفعة واحدة واقساطا بحيث لا يقل قيمة القسط الواجب تسديده عند الاكتتاب عن ٢٠ في المائة من قيمة الاسهم ويخول مجلس الادارة في تحديد المدة الواجب فيها استيفاء باقي قيمة الاسهم وبشرط ان تسدد كل القيمة خلال خمس سنوات من تاريخ طرح اسهم الزيادة للاكتتاب.

وكانت المادة قبل التعديل على النحو التالي «تطرح باقي الاسهم ومقدارها ٣٧٥.٠٠٠ سهم للاكتتاب العام لمدة شهر ويجري الاكتتاب في بنك الكويت الوطني والبنك الاهلي الكويتي والبنك التجاري الكويتي وبنك الخليج وبنك الكويت والشرق الاوسط وتدفع القيمة الاسمية للاسهم بالكامل عند الاكتتاب واذا ظهر بعد اغلاق باب الاكتتاب انه قد جاوز عدد الاسهم المطروحة وزعت الاسهم على المكتتبين بنسبة ما اكتتبوا به وفقا لاحكام القانون.

قرض دون ضمانات

والغت الجمعية غير العادية بذلك تعديل الفقرة الثانية من المادة الخامسة من عقد تاسيس البنك بحيث تصبح «تمويل عمليات شراء او بناء او ترميم او توسعة السكن الخاص بضمانات او بغيرها داخل دولة الكويت».

وكانت المادة قبل التعديل كما يلي «للمواطن المواطنين بما في ذلك ذوي الدخل المحدود ومؤلفو الدولة لقرض بناء مساكنهم مقابل رهن العقار او غيره من الضمانات».

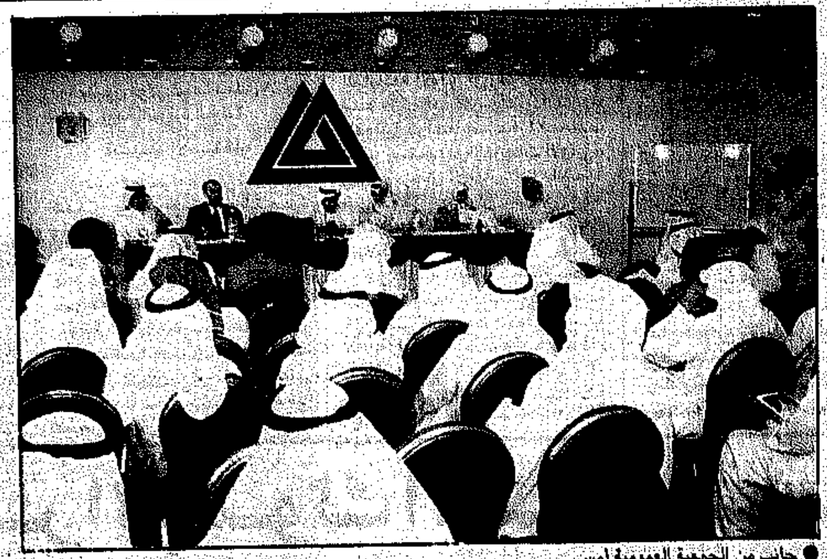

● جانب من الجمعية العمومية امس

وعلاوة اصدار ٥٠ فلسا للسهم بدلا من ١٢٥ فلسا بحيث يصبح راسمال البنك بعد الزيادة ٤٤.٩٧ مليون دينار.

وكان هذا الاقتراح قد لقي اعتراضا حادا من قبل عدد من المساهمين وانسحب موقف الجمعية

لقطات

● بدأت الجمعية العمومية بتاخير ٤٠ دقيقة عن موعدها المحدد لها سلفاً

***

● تاخرت الجمعية لعدم وجود خلو من البنك فكان لزاماً على الجمعية انتظار الختم لوضعه على البطاقات

***

● قام مستفسرون بتوزيع اعتراضاتهم «مكتوبة» على الحضور وعلى باقي المساهمين

***

● استغرقت المناقشات ساعة كاملة بسبب بند تخفيض مبلغ راس المال واقترح احد المساهمين تاجيل هذا البند لحين الاخذ بقرار وزارة التجارة

مناقشات ساخنة

● طلب المساهم احمد محجوب العامر تاجيل اجتماع الجمعيتين العادية وغير العادية الى ما بعد الاجابة عن بعض اسئلة طرحها مطبوعة وقام بتوزيعها على المساهمين والحضور، حيث قال انه مطلوب من المساهمين كما جاء في البند ١٠ من جدول اعمال الجمعية العامة العادية انتخاب ٣ اعضاء لمجلس ادارة البنك العقاري الكويتي بدل المستقيلين، والسؤال هو: لماذا استقالوا؟ نرجوا افادتنا تفصيلا وكتابة.

واشار الى ان الصحف نشرت بتاريخ ٩٨/٨/١٩، ان البنك العقاري قد فصل رئيسة ادارة التسهيلات في البنك لمياء جاسم القطامي لاعتراضها على تمرير عدد من معاملات اعطاء قروض من دون ضمان.

اجمالي القروض

واستفسر عن ما نشرته الصحف بتاريخ ٩٩/٣/٤، بان النائب مشاري العصيمي قد وجه سؤالا الى وزير المالية يستفهم فيه عن اجمالي القروض الممنوحة من البنك العقاري للغير، وهل يتفق مع القانون رقم ٦٨/٣٢ الذي رسم الحد الاقصى للقروض المسموح منحها للشخص واحد نسبة لراس مال البنك وهل استوفى البنك الضمانات الكافية من المقترضين حسب القانون والاصول، وما هو موقف البنك المركزي ان وجدت مخالفة لقواعد واحكام البنك؟

مطالبة بالتاجيل

وطالب تاجيل اجتماع الجمعية العمومية العادية وغير العادية وخصوصا ما جاء في البند ١٠ في جدول الجمعية العامة العادية الذي يطلب فيه من المساهمين املاء طرف القضاء مجلس الادارة واراء ذممهم.

واعلن انه في حالة عدم الاجابة سيتم بناء في كتابة كلا او جزءا فإن القرارات التي ستتخذ لا تلتزمه ولا تقره شخصيا.

واوضح علي الخليفة على تساؤلات المساهم احمد محجوب العامر قائلا: بالنسبة لاستقالات اعضاء مجلس الادارة السابق فانها ترجع لاسباب شخصية بالدرجة الى ان الوضع التنافسي وسيتبين لاحقا لا يخدمنا ولا يناسبنا».

● طلب المساهم احمد محجوب العامر تاجيل اجتماع الجمعيتين العادية وغير العادية الى ما بعد الاجابة عن بعض اسئلة طرحها مطبوعة وقام بتوزيعها على المساهمين والحضور، حيث قال انه مطلوب من المساهمين كما جاء في البند ١٠ من جدول اعمال الجمعية العامة العادية انتخاب ٣ اعضاء لمجلس ادارة البنك العقاري الكويتي بدل المستقيلين، والسؤال هو: لماذا استقالوا؟ نرجوا افادتنا تفصيلا وكتابة.

واشار الى ان الصحف نشرت بتاريخ ٩٨/٨/١٩، ان البنك العقاري قد فصل رئيسة ادارة التسهيلات في البنك لمياء جاسم القطامي لاعتراضها على تمرير عدد من معاملات اعطاء قروض من دون ضمان.

اجمالي القروض

واستفسر عن ما نشرته الصحف بتاريخ ٩٩/٣/٤، بان النائب مشاري العصيمي قد وجه سؤالا الى وزير المالية يستفهم فيه عن اجمالي القروض الممنوحة من البنك العقاري للغير، وهل يتفق مع القانون رقم ٦٨/٣٢ الذي رسم الحد الاقصى للقروض المسموح منحها للشخص واحد نسبة لراس مال البنك وهل استوفى البنك الضمانات الكافية من المقترضين حسب القانون والاصول، وما هو موقف البنك المركزي ان وجدت مخالفة لقواعد واحكام البنك؟

مطالبة بالتاجيل

وطالب تاجيل اجتماع الجمعية العمومية العادية وغير العادية وخصوصا ما جاء في البند ١٠ في جدول الجمعية العامة العادية الذي يطلب فيه من المساهمين املاء طرف القضاء مجلس الادارة واراء ذممهم.

واعلن انه في حالة عدم الاجابة سيتم بناء في كتابة كلا او جزءا فإن القرارات التي ستتخذ لا تلتزمه ولا تقره شخصيا.

واوضح علي الخليفة على تساؤلات المساهم احمد محجوب العامر قائلا: بالنسبة لاستقالات اعضاء مجلس الادارة السابق فانها ترجع لاسباب شخصية بالدرجة الى ان الوضع التنافسي وسيتبين لاحقا لا يخدمنا ولا يناسبنا».

جوهر حسيات هو السبب في عدم استمراره، وانه كان يتمنى الاستمرار في المنصب (..) وماهر بن ناجي سنعيد انتخابه مرة اخرى، وعماد بوخميس متعرفون الظروف التي مر بها».

وقال احد المساهمين فجأة «هو لم يستقل ولكن البنك المركزي هو الذي اقاله واعتقد ان هذا شيء غير عادي!!».

افاد الخليفة ان هذا الموضوع في ايدي القضاء وانه لا يريد التطرق اليه، مشيرا الى ان خبرة عماد بوخميس كانت قليلة في الادارة.

تسهيلات من دون ضمان

اما بالنسبة لسؤال النائب مشاري العصيمي في مجلس الامة، فانا اعلنها الآن «انه لا توجد تسهيلات يعطيها البنك من دون ضمان».

واستفسر احد المساهمين حول اسباب تاخير الجمعية العمومية للبنك الى اغسطس، وعلي الخليفة بانه كان لديه اسباب مرضية منعته من الدعوة للاجتماع.

صفقات خاسرة

وحول سؤال آخر طرحه احد المساهمين حول اسباب وجود صفقات خاسرة خارج نطاق تخصص البنك اوشكت على الفلاسه مثل صفقة KTC.

قال الخليفة ان صفقة KTC اشترتها البنك بمبلغ ٤٠ مليون دينار واخذ نصف الارباح وبعد ذلك اشترتها الدولة بالسعر نفسه وبذلك يعتبر البنك مستفيدا بـ ٧٥٠ الف دينار من الارباح الموزعة في شركة KTC ولم تتكبد اي خسارة في هذا الخصوص.

اعادة تقييم المركز الرئيسي

وكان احد المساهمين موضوع اعادة التقييم للمركز المالي للبنك متسائلا عما الفائدة منه؟

فافاد رئيس مجلس الادارة ان هذا يعطينا مرونة اكبر في [illegible] الاسهم كما يعطينا فرص [illegible] ويعطينا مجالا [illegible] لا يقل عن ١٢٪ [illegible] من هذا العملية لا تعود على المساهمين بالا بالفائدة ولا بالضرر».

الاسهم الاميركية تفتح على صعود

نتائج الشركات تدعم «فايننشال تايمز» وبداية ضعيفة للاسهم الالمانية

■ خيبة امل في بورصة طوكيو واقبال على بيع اسهم الالكترونيات

نيويورك، لندن- طوكيو، رويترز- فتحت الاسهم الاميركية في نيويورك امس على صعود.

وارتفع مؤشر داو جونز للاسهم الصناعية ٧٢ نقطة الى ١٠٧٤٩ نقطة.

وزاد مؤشر ناسداك لاسهم التكنولوجيا ثماني نقاط الى ٢٥٩٦ نقطة.

وزادت سندات الخزانة اجل ٣٠ عاما ٣/٣٢ ليبلغ العائد ٦,١٦ في المائة.

واقتفت البورصات الاوروبية اثر اداء بورصة «وول ستريت» لتتراوح بين الهبوط والارتفاع.

وتراجع مؤشر يوروتوب المؤلف من ابرز ٣٠٠ سهم في منطقة اليورو ٠,١٩ في المائة كما هبط مؤشر يورو ستوكس المؤلف من ٥٠ سهما ٠,٣٥ في المائة.

نتائج الشركات

وسجلت اسعار الاسهم البريطانية الممتازة ارتفاعا في اوائل المعاملات في بورصة لندن بدعمها سلسلة من النتائج نصف السنوية للشركات.

كما دعم الاسهم البريطانية ارتفاع بسيط في المعاملات الآجلة لمؤشر ستاندارد اند بورز الاميركي لشهر سبتمبر.

وتالقت اسهم شركة اورانج للتلفون النقال بعد ان اعلنت انخفاض خسائرها في النصف الاول من العام.

وصعد مؤشر فايننشال تايمز ٢٢,٩ نقطة اي ٠,٣٧ في المائة الى ٦٢٧٣,٥ نقطة.

بداية ضعيفة

وفي المانيا تاريجح مؤشر داكس في التعاملات المبكرة بعد بداية ضعيفة غايرت الاتجاه الارتفاع بنسبة نصف نقطة مئوية تقريبا قبل ان يعاود الهبوط مرة اخرى.

وانخفض مؤشر اكسترا داكس ١٩,٨٨ نقطة اي ٠,٣٩ في المائة الى ٥١٢٧,٥٩ نقطة.

وفي باريس صعد مؤشر كاك ١٦,٨٧ نقطة اي ٠,٣٩ في المائة الى ٤٣٣٧,٨٨ نقطة.

وهبطت الاسهم اليابانية الممتازة في نهاية التعامل ببورصة طوكيو للاوراق المالية بعد تبدد الامال في تدخل مشترك من جانب الولايات المتحدة واليابان لدعم الدولار الضعيف.

وقال متعاملون ان تبدد هذه الامال اثار جوا من الغموض حول الارباح المحتملة للشركات التصدير اليابانية الكبرى.

وادت خيبة الامل التي سادت السوق لعدم تدخل السلطات النقدية في كل من واشنطن وطوكيو لدعم الدولار الى الاقبال على بيع اسهم شركات صناعة الاجهزة الالكترونية مثل فوجيتسو وسوني وماتسوشيتا التي تعتمد في جانب كبير من دخلها على التصدير.

وانهى مؤشر نيكي المؤلف من ٢٢٥ سهما ياباني ممتازا التعامل منخفضا ٢٨٤,٥٥ نقطة (اي بنسبة ١,٥٨ في المائة) عند ١٧٦٨٥,٣٨ نقطة.

وهبطت العقود الآجلة للمؤشر لشهر سبتمبر ٣١٠ نقاط الى ١٧٦٢٠ نقطة.

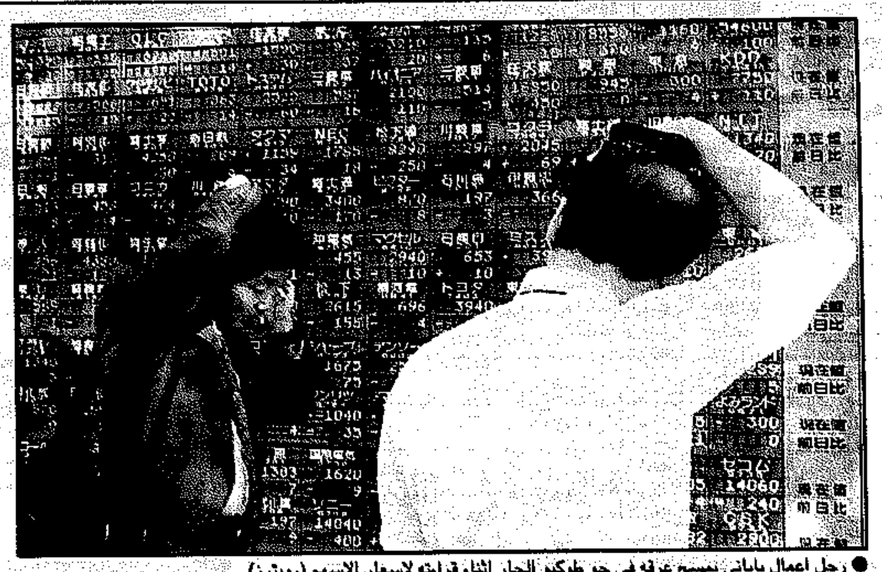

● رجل اعمال ياباني يمسح عرقه في جو طوكيو الحار اثناء قراءته لاسعار الاسهم (رويترز)

قلق في الاسواق بشأن الاقتصاد الاميركي وتفاؤل حول الاوروبي

اليورو يقفز إلى أعلى مستوياته مع هبوط الدولار مقابل جميع العملات

لندن - طوكيو - رويترز: قفز اليورو إلى أعلى مستوياته منذ ثلاثة اشهر مقابل الدولار في معاملات اوروبا امس مع هبوط العملة الاميركية بصفة عامة امام العملات الأوروبية. وساعد القلق بشأن الاسواق الاميركية والتفاؤل بشأن الاقتصاد الاوروبي على دفع اليورو إلى تجاوز حاجز المقاومة الصلب بين ١,٠٧٠٠ دولار و١,٠٧٤٠ دولار ليصل في المعاملات المبكرة إلى ١,٠٧٩٦ دولار بارتفاع اكثر من سنت واحد عن مستوياته في تعاملات اوروبا المتاخرة يوم الثلاثاء.

وتوقع متعاملون ان يصل اليورو في التحرك المقبل إلى حاجز ١,٠٧٩٠/١,٠٨٠١ دولار.

تدخل مركزي

وتراجع الدولار امام الين مسجلا نحو ١١٤,٥٠ ينا غير ان السوق كانت متاهبة لاي تدخل من البنك المركزي. وهبطت العملة الاميركية ايضا امام كل من الفرنك السويسري والجنيه الاسترليني.

وبلغ سعر اليورو ١,٠٧٦٩ دولار مقابل ١,٠٧٠٥ دولار عند الاغلاق الثلاثاء في لندن. وبلغ سعر الدولار ١١٤,٦٩ ينا مقارنة مع ١١٤,٤٩ ينا.

حاجز ١١٥ ينا

وفي أواخر المعاملات في طوكيو سجل الدولار ارتفاعا بعد ان قال وزير المالية الياباني كيتشي ميازاوا انه اتصل بوزير الخزانة الاميركي لورانس سمرز بعدما بدا ان الدولار سينخفض عن مستوى ١١٥ ينا. واكد هذا التصريح الانطباع السائد في السوق بان مستوى ١١٥ ينا يمثل حاجزا اساسيا لليابان وسيتم الدفاع عنه.

اتجاه ضعيف

لكن اتجاه الدولار مازال ضعيفا بعد الرد الفاتر من الخزانة الاميركية على اقتراحات يابانية بالتدخل المشترك في أسواق الصرف. وتباين رد فعل تجار العملات على الاتفاق الذي تم التوصل إليه بين ميازاوا وسمرز.

وقال كثيرون منهم ان ميازاوا وسمرز لم يتفقا على تدخل ياباني اميركي منسق في السوق.

وفي أواخر المعاملات بلغ سعر العملة الاميركية ١١٥,٢٩/١١٥,٢٤ ينا مقارنة مع ١١٥,٤١/١١٥,٣٨ في أواخر تعاملات الثلاثاء وبعد ان انخفض في وقت سابق إلى ١١٤,٩٦ ينا. وسجل اليورو ١,٠٧٥٣/١,٠٧٦٠ دولار ارتفاعا من ١,٠٦٥٥/١,٠٦٥٨ دولار.

ارتفاع الاسترليني

من جهة اخرى ارتفع سعر صرف الجنيه الاسترليني في المعاملات الصباحية في اوروبا مقتربا من مستوى ١,٦٢٥٠ دولار الذي بلغه في ٣٠ يوليو الماضي لكنه تراجع مقابل اليورو الاوروبي.

وجاء تراجع الاسترليني امام اليورو بعد ارتفاع العملة الاوروبية امام الدولار إلى أعلى مستوى منذ ثلاثة اشهر لاستمرار المخاوف بشان الاسهم والسندات الاميركية وتنامي التفاؤل بشان الاقتصاد الاوروبي.

وبدأ امس الاجتماع الدوري للجنة السياسة النقدية ببنك انكلترا المركزي ويستمر حتى اليوم ولكن اغلب المحللين يتوقعون ثبات اسعار الفائدة الاساسية على خمسة في المائة.

الروبل يتراجع مقابل الدولار

موسكو - أ ف ب - اعلنت وكالة انترفاكس الروسية ان سعر العملة الروسية «الروبل» انخفض في سوق صرف العملات الاجنبية في موسكو امس وتم التداول به بسعر ٢٤,٣٠ للدولار مقابل اقفاله على سعر ٢٤,٢٢ للدولار امس الاول ويذكر ان حجم التداول بلغ ١٨٣,٦٤ مليون دولار مقارنة بـ ٢٣٥,٣٧ مليون دولار.

اكثر من مائة مجموعة تجارية تعارض قضية الاغراق النفطي لاميركا

واشنطن - رويترز - حث اكثر من مائة مجموعة تجارية وزارة التجارة الاميركية على شطب قضية اغراق نفطي رفعتها ضد السعودية وفنزويلا والمكسيك والعراق الى جانب الشركات العالمية التي عارضت الدعوى.

وقالت الاتحادات التجارية ان مزاعم مجموعة صغيرة من منتجي النفط المستقلين في الولايات المتحدة بان منتجي النفط باعوا الخام في الولايات المتحدة باسعار تقل عن سعر السوق المناسب «لا اساس لها من الصحة».

انقذوا النفط المحلي

ويرغب المنتجون الاميركيون الشاكون تحت اسم «انقذوا النفط المحلي» في فرض ضرائب مكافحة اغراق تصل الى ١٧٧ في المائة على الواردات النفطية من البلدان الاربعة فضلا عن رسم تعويض يبلغ ٦,١٨ دولارات للبرميل لتعويض الدعم الحكومي.

وقالت الاتحادات التجارية ان الرسوم على الواردات قد تعطل امدادات النفط وتزيد تكلفة الوقود بالنسبة للمستهلكين، مما قد يؤدي بدوره الى ضعف النمو الاقتصادي.

واضافت في خطاب مشترك وجهته الى وزارة التجارة الاثنين في الوقت نفسه لن توفر الضرائب المطلوبة فائدة مستمرة لصناعة النفط الاميركية.

اتحادات وطنية

وتشمل المجموعات اتحادات وطنية تمثل الشركات التي ستتاثر بارتفاع اسعار النفط مثل شركات النفط الكبيرة والمخازن وشركات الشحن فضلا عن مجموعات تابعة للدولة ترعى مصالح الشركات المحلية ومنها شركات الاسمدة والرصف.

وستقرر وزارة التجارة في التاسع من اغسطس الموقف من المضي قدما في قضية الاغراق بناء على حجم التاييد الذي تتمتع به بين منتجي النفط المحليين.

وقالت الوزارة انها تلقت بالفعل خطابات تعارض القضية من ٣٠ منتجا محليا للنفط يبدو انهم يمثلون نصف حجم انتاج النفط في المناطق التي وقع بها الاغراق المزعوم.

اقل من المعقول

وتدعي جماعة انقذوا النفط المحلي، ان الخام الاجنبي يعرض بسعر يقل عن المعقول في معظم الولايات المتحدة باستثناء عدة ولايات غربية والاسكا.

وارسل الخطاب ايضا الى لجنة التجارة الخارجية الاميركية التي ستقرر في اوائل سبتمبر (اذا لم تلغ وزارة التجارة الدعوى) ما اذا كان منتجو النفط الاميركيون اضيروا ماليا بسبب واردات النفط.

ونفت البلدان الاربعة المتهمة بالاغراق الاتهامات.

بعد اقبال اميركي على الشراء

الذهب يستفيد من ارتفاع الفضة

هونغ كونغ - لندن - زيورخ - رويترز - ارتفعت اسعار الذهب والفضة للبيع الفوري في نهاية جلسة التعامل في سوق هونغ كونغ امس وقال متعاملون ان الذهب استفاد من ارتفاع الفضة بفعل اقبال صناديق امريكية على الشراء.

وبلغ سعر الذهب عند الاغلاق ٢٥٧,٣٠/٢٥٦,٨٠ دولارا اميركيا للاونصة ارتفاعا من ٢٥٦,٤٠/٢٥٥,٩٠ دولارا عند الاغلاق في نيويورك امس الاول و٢٥٦,١٠/٢٥٥,٦٠ دولارا في الاقفال السابق في هونغ كونغ.

تغطية مراكز

وقال احد المتعاملين سوق الذهب شهدت مشتريات لتغطية مراكز مدينة في الصباح».

وتحدد سعر الذهب في جلسة القطع الصباحية في لندن على ٢٥٧,٥٠ دولارا للاونصة بالمقارنة مع ٢٥٦,٠٠ دولارا في جلسة القطع المسائية السابقة.

وارتفع سعر الذهب في بداية المعاملات في زيورخ حيث فتح على ٢٥٧,٠٥/٢٥٦,٥٥ دولارا للاونصة.

المعادن البيضاء

من جهة اخرى سجلت الفضة ارتفاعا إلى ٥,٥٠/٥,٤٧ دولارات للاونصة مقارنة مع اغلاقها السابق في نيويورك على ٥,٤٧/٥,٤٤ دولارات. وانخفض البلاتين قليلا إلى ٣٥١/٣٤٩ دولارا للاونصة من ٣٥٣,١٠/٣٥١,١٠ دولارا بينما ارتفع البالاديوم إلى ٢٤٢/٢٣٧ دولارا من ٣٣٧,١٠/٣٣٢,١٠ دولارا.

توقع انخفاض أسعار القطن في الموسم المقبل

نيويورك ١٠ ش ا - حذرت هيئة دولية من وجود احتمالات قوية لاستمرار تدني الاسعار العالمية للقطن في الموسم المقبل ٢٠٠٠/٩٩، مشيرة الى ان حجم المخزون العالمي من القطن في ضوء معدلات الانتاج والاستهلاك الحالية قد يصل الى ٩,٥ ملايين طن في الموسم المقبل، من دون تغيير عن مخزونات الموسم الحالي.

وقدرت سكرتارية اللجنة الاستشارية العالمية للقطن «ايكاك» التي تتخذ من نيويورك مقرا لها في تقرير لها امس ان تتضاعف صادرات الصين اكبر دول العالم المصدرة للقطن في الموسم المقبل لتصل الى ٣٠٠ الف طن.

آثار سلبية

واوضح التقرير ان تدني الاسعار سيخلف آثارا سلبية على جودة المحصول ومعدلات انتاجية الفدان على اعتبار ان هبوط الاسعار سيدفع بالمزارعين الى محاولة تقليص نفقات الزراعة عن طريق الحد من تكاليف عمليات الرعاية اللازمة للمحصول.

الا ان التقرير توقع معاودة ارتفاع الاسعار في الموسم التالي ٢٠٠١/٢٠٠٠، مشيرا الى ان المزارعين في الدول المتقدمة الذين يستخدمون طرق الحصاد الآلية سينجاون الى تقليص النفقات عن طريق الحد من استخدام المعدات المكلفة مما سينعكس على حجم المحصول ويقلص من اجمالي المعروض العالمي، وهو ما قد يخلق ضغوطا سعرية ويتسبب في رفع الاسعار عالميا.

واشار تقرير سكرتارية لجنة «ايكاك» الى ان اسعار القطن الخام واصلت تراجعها للموسم الرابع على التوالي حيث هبط سعر الرطل وفقا لمؤشر «كوتلوك ايه» القياسي لاسعار القطن في العالم الى ٥٩ سنتا للرطل للموسم الحالي ٩٩/٩٨ بانخفاض قدره ١٣ سنتا مقارنة بالموسم المنقضي و٣٥ سنتا بالمقارنة بموسم ٩٥/٩٤.

المساحات المزروعة

وتوقع استمرار انحسار المساحات المزروعة بالقطن على مستوى العالم خلال الموسم المقبل ٢٠٠٠/٩٩ لتصل الى ٣٢,٩ مليون هكتار بانخفاض قدره ٣٠٠ الف هكتار مقارنة بالموسم الحالي ٩٩/٩٨ وقال التقرير ان انحسار المساحة المزروعة لن يقلص من معدلات الانتاج العالمي حيث من المتوقع ان يصل حجم الانتاج في الموسم المقبل الى ١٩,١ مليون طن بزيادة قدرها ٦٥٠ الف طن مقارنة بالموسم الجاري وفي جانب الطلب العالمي على القطن تكهن التقرير بزيادة الاستهلاك في الموسم المقبل الى ١٩ مليون طن بارتفاع قدره ٢٥٠ الف طن قياسا بالموسم الجاري ٩٩/٩٨. يذكر الى ان اللجنة الاستشارية العالمية للقطن «ايكاك» تضم في عضويتها ٤٣ دولة منتجة ومستهلكة للقطن من جميع انحاء العالم.

تشريعات تحرم تبييض الأموال

مانيلا - أ ف ب - استعجل البنك الآسيوي للتنمية امس الدول النامية سن تشريعات تحرم تبييض الاموال من اجل وقف مخاطر التحويلات الكثيفة للاموال في الوقت الذي ترفع فيه القيود عن اقتصادات الدول.

وقال نائب رئيس البنك جون ليتفر ان تبييض الاموال يهدد الانظمة المالية والسياسية في الدول النامية اذا ما استمر بلا رادع. واضاف في كلمة له خلال المؤتمر الذي رعاه البنك الآسيوي للتنمية بهدف مكافحة المشكلة «ان وجود تشريعات تحرم تبييض الاموال هو بالتاكيد عامل يحدد نوعية تحكم الاقتصاد». وقال ان «تبييض الاموال يفسد اسعار الموجودات والسلع ويسيء الى توزيع الثروات» واوضح انه «بالنسبة الى المؤسسات المالية فانه قد يؤدي ايضا الى عدم استقرار قاعدة الديون واختلال بنيات الموجودات وفسح المجال امام مخاطر عدم استقرار نقدي وحتى الى خلق ازمات داخل الانظمة نفسها».

تحرير الأسواق

وحول مسالة تبييض الاموال قال ليتفر لمجموعة دول اسيا والمحيط الهادئ ان نسب الفائدة هي ايضا تحت رحمة تحويل الاموال غير المتوقع عبر الحدود».

واشار الى ان «الدول النامية معرضة بشكل خاص للوقوع في مثل هذه المخاطر الا اذا اعتمدت اجراءات مناسبة لمكافحة تبييض الاموال في اطار وقف تحركها بعمليات الصرف وتحرير اسواق الرساميل لديها».

وقال بعض المسؤولين ان البنك الآسيوي للتنمية رعى المؤتمر في مقره الرئيسي في مانيلا كجزء من ايمانه بتشجيع «تحكم جيد بالاقتصاد» بين الدول الاعضاء، بغض النظر عن كونه مجرد معول للمشروع.

اما خبراء الامم المتحدة فقالوا ان الرصيد السنوي لتبييض الاموال بلغ ٤٠٠ بليون دولار اي ما يعادل ٨٪ من اجمالي قيمة التجارة الدولية.

تسهيل الاستثمار

وحذر الخبراء من ان تخفيف القيود والحواجز امام التجارة وازدياد حركة العولمة قد يسمح للمهربين الكبار باستثمار ارباحهم غير المشروعة في اعمال قانونية بصورة سهلة.

وقال لينتذر ان سياسة الحوار التي يعتمدها البنك الآسيوي للتنمية مع الدول الاعضاء قد تدخل على موضوع اتخاذ مبادرات لمكافحة تبييض الاموال.

تراجع معدل سعر نفط الاوبك

فيينا - كونا - ذكر في فيينا امس ان معدل سعر نفط سلة منظمة البلدان المصدرة للنفط اوبك تراجع الى ١٨,٥٨ دولارا للبرميل الواحد الثلاثاء مقابل ١٨,٦٤ دولارا في اليوم الذي سبقه.

وجاء في تقرير نشرته وكالة انباء الاوبك (اوبيكنا) ان اسعار النفط شهدت انخفاضا ملحوظا في اسواق نيويورك ولندن ايضا.

وبلغ معدل سعر النفط الخام الاميركي (بنشمارك) من غرب تكساس بليو تي اي ٣٠ ٢٠ دولارا للبرميل الواحد لعقود التسليم المؤجلة لشهر سبتمبر المقبل في نيويورك يوم الثلاثاء اي بتراجع قدره ١٥ سنتا للبرميل الواحد مقابل ٢٠,٤٣ دولارا لعقود التسليم المؤجلة لشهر اكتوبر المقبل اي بتراجع قدره ١٠ سنتات للبرميل الواحد.

ارامكو ترفع اسعار النفط

لندن - رويترز - قال تجار امس ان شركة ارامكو السعودية رفعت اسعار النفط في عقود سبتمبر وان اكبر زيادة كانت من نصيب الولايات المتحدة.

واضافوا ان ارامكو رفعت اسعارها الرسمية لبيع النفط الى الولايات المتحدة بما يتراوح بين ٣٠و ٥٠ سنتا وجميع اسعارها الى اوروبا بمقدار ٣٥ سنتا ورفعت اسعار جميع الخامات الى اسيا باستثناء الخام العربي الثقيل بما يتراوح بين ١٠ و٣٠ سنتا.

وكانت الزيادة متوقعة الى حد كبير رغم ان بعض التجار فوجئ بحجم الزيادة بالنسبة للولايات المتحدة.

وفي اغسطس رفعت ارامكو اسعار اوروبا ١٠ سنتات مع خفض معظم الاسعار بالنسبة لاسيا بما يصل الى ٢٥ سنتا وعدم تغيير اسعار الولايات المتحدة.

«برنت» يسترد خسائره

لندن - رويترز - سجلت اسعار مزيج برنت انخفاضا في بداية المعاملات الآجلة ببورصة البترول الدولية في لندن صباح امس، لكنها سرعان ما استردت معظم خسائرها. وقال سماسرة ان الاسعار انخفضت عند الفتح بفعل اقبال على البيع بداية المعاملات بسبب ضعف اسعار الخام في سوق نايمكس الاميركية امس الاول وانخفاض اسعار المنتجات المكررة في المعاملات الالكترونية على نظام اكسيس بعد تقرير معهد البترول الاميركي امس الاول. واضافوا ان الاسعار تحسنت بعد ان صمدت مستويات الدعم امام عمليات البيع.

واوضح السماسرة ان المتعاملين في بورصة نايمكس اعتبروا تقرير معهد البترول الاميركي حافزا على البيع لكن المتعاملين في لندن توقعوا ان تعوض زيادة الطلب واستمرار مشاكل قطاع التكرير الزيادة الكبيرة وغير المتوقعة في مخزونات البنزين الاميركية والتي بلغت نحو مليوني برميل.

طراز «مرسيدس بنز اكتروز»

«ديملر كرايزلر» انتجت الشاحنة المائة ألف

بون - كونا - اعلنت مجموعة ديملر كرايزلر ان مصنعها للشاحنات الكائن في مدينة وورث الالمانية الجنوبية والذي تاسس عام ٩٦، انتج امس الشاحنة رقم ١٠٠ الف من طراز (مرسيدس - بنز اكتروز).

وقالت المجموعة في بيان ان انتاج مصنعها الذي يعتبر اكبر مصنع بين مثلائه في المانيا واوروبا يحظى بالاقبال شديد من قبل الزبائن الاوروبيين.

واضاف البيان ان وزن حمولة الشاحنة الواحدة يبدا ب ١٦ طنا ويصل حتى ٤٢ طنا، مشيرا الى ان حصته في الاسواق الاوروبية بلغت ٣٨ في المائة وفي السوق الالمانية ٤٣ في المائة خلال النصف الاول من العام الجاري.

ووفقا لبيان المجموعة فقد بلغ انتاج مصنع وورث من يناير حتى يوليو الماضي ٢٦ الف شاحنة اي بزيادة نسبتها ١٤ في المائة، عما كان عليه في الفترة نفسها من العام الماضي.

اوروبا الغربية

وقال ان حصة هذه الشاحنات في أسواق اوروبا الغربية بلغت في الفترة المذكورة ٢٤ في المائة.

وتوقع البيان ان يصل انتاج المصنع المذكور لهذا العام الى ٤٢ الف شاحنة تستخدم عادة في مواقع البناء، ويتم تشغيلها بوقود الديزل، مشيدا بجودة وقوة محركها الذي يحتوي على ٦ الى ٨ سلندرات، وقد اطلق عليها خبراء الشاحنات الاوروبيون عام ١٩٩٧، لقب شاحنة العام.

يذكر انه تم دمج مجموعة ديملر بنز الالمانية التي تمتلك الكويت فيها حصة مؤثرة تبلغ نسبتها ١٣ في المائة للصناعات المتطورة بمجموعة كرايزلر الاميركية للسيارات في مجموعة واحدة في مايو من العام الماضي واطلق عليها اسم ديملر - كرايزلر ومقرها مدينة شتوتغارت الالمانية الجنوبية.

تراجع ايرادات الخطوط اليابانية

طوكيو - أ ف ب - اعلنت شركة الخطوط الجوية اليابانية امس ان حركة الركاب سجلت ارتفاعا خلال الفصل الاول من العام المالي ٢٠٠٠/٩٩ الذي يبدا في ابريل، مقابل تراجع في الايرادات.

وقالت ان حركة نقل المسافرين على الخطوط الدولية ارتفعت بنسبة ١٠٪ ليبلغ عدد المسافرين ٢,٩ مليون مسافر، بينما ارتفع عدد الرحلات المحلية بنسبة ٤٪ وبلغ عدد الركاب ٤,٨ ملايين راكب.

واوضحت شركة الطيران اليابانية الاولى ان رقم الاعمال في قسم حركة المسافرين على الخطوط الدولية تراجع بنسبة ٤٪ بسبب تدني استخدام «الدرجات الاولى» ودرجة «رجال الاعمال» اما بالنسبة الى حركة الطيران الداخلي فقد انخفضت بنسبة ٥٪ بسبب «زيادة المنافسة».

من جهة اخرى، ارتفع حجم كميات البضائع المشحونة بنسبة ١٤٪ على الخطوط الدولية وبلغ ١٤٩٧٥٧ طنا، وخصوصا باتجاه منطقة المحيط الهادئ، وبنسبة ٣٪ على الخطوط الداخلية حيث بلغ ٦٧٦٩٦ طنا.

البنك الدولي يستأنف دفع القروض لروسيا

واشنطن - أ ف ب - استانف البنك الدولي امس الاول دفع القروض لروسيا بتسليمها دفعات جديدة من قرض تبلغ قيمته الاجمالية ١٥٠ مليون دولار.

وقدم البنك الدولي الى روسيا حتى الان ملياري دولار في اطار قرض لاعادة تاهيل منشاة الفحم بالاضافة الى قرض بقيمة مائة وخمسين دولار في اطار برنامج للاصلاح الهيكلي.

ويتضمن القرض لقطاع الفحم ايضا دفعات من خمسين مليون دولار لكل دفع القسم الاول منها) تليها اقساط على فترة ثمانية اعوام على منها خمسون دولار لكل قرض المتعلق ببرنامج الاصلاح الهيكل ضافة خمسين دولار لكل قرض البنك الدولي وتخصيصة لتمويل مشاريع اجتماعية عاجلة. وتبلغ قيمة الدفعة الاولى من القرض ٢٠٠ مليون دولار.

وتاتي هذه الدفعة بعد ان قام البنك الدولي بتجميد دفع القروض لروسيا في ١٩٩٨ بسبب عدم التزام موسكو بشروط الاصلاح الاقتصادي في اطار القروض.

حرب كلمات بين اكبر البنوك الفرنسية



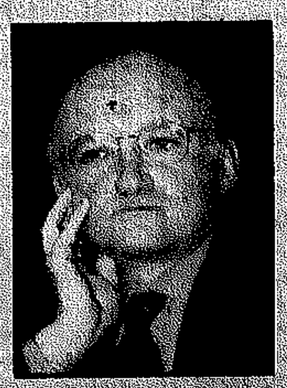



رؤساء البنوك الثلاثة المتنافسة ورئيس مجلس ادارة (باريبا) الذي باريس) والوسط دانييل بوتون (سوسيتيه جنرال) والايمن اندريه ليفي لانغ (باريباس) (أ ف ب)

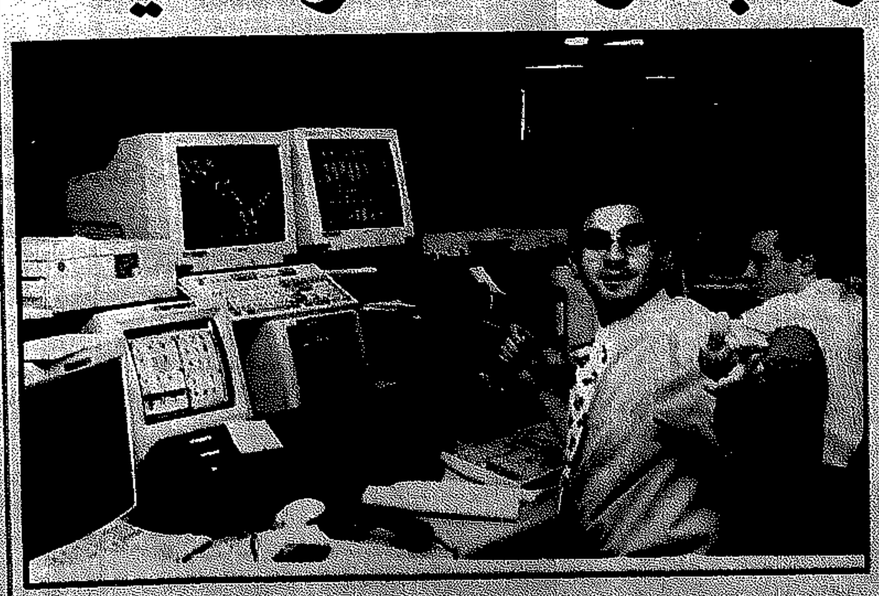

لقطة من الفيلم البوليسي الذي يعرض في فرنسا هذه الايام ويتناول عملية قرصنة معلوماتية على احد البنوك الفرنسية الكبرى (أ ف ب)

انتعاش اقتصادي في سنغافورة

سنغافورة - ا ش ا - اكد مسح اقتصادي اميركي ان اقتصاد سنغافورة في طريقه للخروج من الازمة المالية والاقتصادية التي لحقت به بعد انهيار عملات دول شرق وجنوب شرق اسيا في العام الماضي. وقال المسح الذي اعدته شركة جون لند بيرلستريت للاستشارات المالية واعلن امس ان مؤشرات الاداء الخاصة بالمؤسسات الصناعية في سنغافورة اظهرت ارتفاعا ملموسا في معدلات الطلب على منتجاتها خلال الربع الثالث من العام الجاري بالمقارنة مع الربع الثاني من العام نفسه.

واوضح ديفيد ايمري نائب رئيس الشركة في بيان مصحوب بمشاريع المسح ان المؤشرة التي تعودها معدل الطلب الصناعي على منتجات المؤسسات السنغافورية لا يعني سوى الصعود في ضوء الظاهرة الجديدة التي حققتها صناعة الاجهزة الالكترونية بصفة خاصة



تقرير القبس عن البورصة

تراجع طفيف في مؤشر السوق

توحيد جهود الشركات الاستثمارية ضروري لدعم البورصة وتنشيطها

■ انعدام دور صناع السوق سبب في تذبذب الاسعار

كتب رأفت توما:

هبط مؤشر سوق الكويت للاوراق المالية بشكل طفيف ٠.٩ نقطة (٠.٠٥ في المائة من قيمته) واغلق على ١٥٤٤.٣ نقطة متراجعا من ١٥٤٥.٢ نقطة اثر تعاملات ضعيفة ومتباينة.

واغلق مؤشر الشركة الكويتية للاستثمار حول اداء البورصة على ١٤٥.٩٧ نقطة وهو اقفاله نفسه امس الاول، فيما تراجع مؤشر غلوبال العام ٠.٠١ في المائة واقفل على ٦٦.٢٤ نقطة.

تباين التعاملات

وقال مراقبون ان التعاملات كانت متباينة فشهدت بعض الاسهم عمليات شراء ادت الى صعودها عن مستوياتها السابقة فيما تمت على البعض الآخر عمليات بيع ادت الى تراجعها.

واشاروا الى ان السبب في تباين التعاملات يعود الى عمليات تغيير المراكز مبينين ان محافظ مالية قادت التعاملات على بعض الاسهم.

وتوقعوا ان يعود التداول عقلانيا في السوق موضحين في الوقت نفسه انه لا يوجد سبب مباشر لتراجع الاسعار سوى التركيز على التعاملات المضاربية في البورصة.

صناع السوق

وقال مدير الاستثمار المحلي في احدى الشركات الاستثمارية المدرجة ان الاسباب التي ادت الى تراجع السوق في ٩٨ وبداية ٩٩ انتفى معظمها بل وتحولت الى معطيات ومؤثرات ايجابية مستغربا في الوقت نفسه ركود السوق في هذه الايام.

وبيّن في تصريح لـ«القبس» ان المشكلة الرئيسية في السوق هي انه يفتقد لدور وجود صناع السوق موضحا ان البورصة اذا كانت بيد المضاربين وتخضع لتوجهاتهم وتاثيراتهم فلا يمكن ان يتم تحديد توقعات للصعود او الهبوط او نسبة هذا الارتفاع او الانخفاض.

دور الشركات

واشار الى ان صناع السوق انعدم دورهم مبينا ان هذا الدور يجب ان يكون مناطا بالشركات الاستثمارية التي تحجم دورها في التاثير على توجهات المتعاملين في البورصة.

واوضح ان الشركات الاستثمارية كانت قادرة في السابق على القيام بهذا الدور نظرا لان الهيئة العامة للاستثمار كانت تمتلك نسبة كبيرة من السوق وكانت تدار هذه الملكية عن طريق الشركات الاستثمارية ولكن بعد تخصيص عدد من الشركات المدرجة توزعت هذه الملكيات واصبح معظم المتعاملين يفضلون التداول مباشرة في السوق.

المؤشرات الفنية

وقال ان المؤشرات الفنية تبين ان السوق يجب ان يكون في صعود بدعم من ارتفاع ارباح معظم الشركات وهبوط ورخص اسعار الاسهم مبينا في الوقت نفسه ان تاثير الاعلان عن الارباح لا يمتد سوى يوم او اثنين بسبب التوجهات الاستثمارية.

وحول استعادة دور صناع السوق قال ان استعادة هذا الدور مكلفة وتحتاج الى ما يقارب ١٠٪ من القيمة السوقية للسوق وليس على جميع الاسهم وانما اسهم محددة مؤكدا على ضرورة توحيد جهود الشركات الاستثمارية في سبيل تنشيط السوق.

مؤشرات السوق

وانخفضت المؤشرات الرئيسية الثلاثة (الكمية المتداولة والقيمة النقدية وعدد الصفقات) حيث تم امس تداول ٢٢,٠٦ مليون سهم قيمتها ٤,٢٦ ملايين دينار من خلال ٥٢٤ صفقة بالمقارنة مع تداول ٢٣,٩٥ مليون سهم قيمتها ٥,٥٦ ملايين دينار توزعت على ٧١٣ صفقة امس الاول.

وانخفضت اسعار اسهم ١٨ شركة عن مستويات اقفالاتها السابقة فيما ارتفعت اسعار اسهم ١١ واستقرت اسعار اسهم ٢٣ اخرى.

ولم تجر اي تعاملات على اسهم ٣٢ شركة.

وتركزت التعاملات على اسهم كل من دار الاستثمار وعقارات الكويت والبنك التجاري والوطنية للاتصالات.

دار الاستثمار

وارتفع سهم دار الاستثمار بالحد الاقصى (١٠ فلوس) واغلق على ٢٤٢ فلسا مطلوبا.. وكان قد فتح على ٢٣٢ فلسا.

وقال مراقبون ان السهم شهد تداولا نشطا قاده مضاربون وبعض المحافظ المالية مشيرين الى ان عمليات الشراء غلبت على تعاملات السهم.

واوضحوا ان معظم التعاملات على السهم كانت باهداف مضاربية.

وتوقعوا استمرار النشاط على السهم في بداية الاسبوع المقبل مشيرين الى ان عمليات بيع لجني الارباح متوقعة.

عقارات الكويت

واغلق سهم عقارات الكويت على ١٥٠ فلسا عن الاقفال السابق، وتم تداول ٣,٩٨ ملايين سهم عند هذا السعر.

واشار بعض المراقبين الى ان محافظ مالية قادت التعاملات على السهم موضحين ان عمليات بيع وشراء تمت على السهم عند مستوى ١٥٠ فلسا.

وتوقعوا ان يشهد تعاملات نشطة الاسبوع المقبل بدعم من اعلان الشركة لارباحها نصف السنوية مبينين في الوقت نفسه ان اشاعات تناقلها متعاملون عن تحقيقها ارباحا جيدة.

البنك التجاري

وانخفض سهم البنك التجاري ٤ فلوس عن الاقفال السابق واغلق على ٢٠٠ فلس، وكان قد فتح على ٢٠٢ فلس وتراجع الى ١٩٨ فلسا من احدى مراحل التداول.

وذكر مراقبون ان السهم شهد تداولا نشطا نسبيا قادته محافظة مالية وبعض المضاربين مبينين ان عمليات بيع لجني الارباح وتصفية مراكز ادت الى تراجع السهم.

الوطنية للاتصالات

وصعد سهم الوطنية للاتصالات ١٠ فلوس عن الاقفال السابق واغلق على ٥٤٠ فلسا، وكان قد فتح على ٥٣٠ فلسا.

وبيّن مراقبون ان تعاملات السهم كانت ضعيفة امس مقارنة بالارقام السابقة مشيرين الى انه شهد اداء متباينا متوقعين عودة النشاط في تداول السهم الاسبوع المقبل.

بدء توزيع ارباح «ام القيوين» على المساهمين

● اعلنت شركة صناعات اسمنت ام القيوين ان مجلس الادارة قرر البدء في توزيع ارباح السنة المالية الماضية اعتباراً من امس وذلك في مكتب برقان لتدقيق الحسابات الكائن في مجمع دسمان.

ويذكر ان ادارة البورصة كانت قد قررت وقف التداول على سهم الشركة بسبب عدم تقديمها الميزانية الخاصه بعام ٩٨ الى ادارة السوق.

«الصناعات الوطنية» تكتتب في «السعودية العالمية»

● ذكرت إدارة سوق الكويت للاوراق المالية ان مجموعة الصناعات الوطنية ابلغتها انها قامت مع مجموعة من الشركات الاستثمارية والصناعية السعودية والخليجية ومؤسسات عربية بالانتهاء من الاكتتاب في تاسيس الشركة السعودية العالمية للبتروكيماويات براسمال يبلغ ٥٠٠ مليون ريال سعودي تم دفعه بالكامل.

واشارت «الصناعات الوطنية» الى انها ستقوم بانشاء ثلاثة مشاريع صناعية كبرى في مجال البتروكيماويات الاساسية تبلغ قيمتها ٢.٧ بليون ريال سعودي.

وذكرت ان مساهمتها بلغت ١٥ في المائة من راسمال الشركة اي ما يعادل ٧٥ مليون ريال سعودي (٦.١٥ ملايين دينار).

الشركات الاكثر تغيرا من حيث السعر خلال الاسبوع

الشركة	راس المال بالالف ٩٨	ارباح سنوية ٩٧/١٢/٣١	ارباح سنوية ٩٨/١٢/٣١	ارباح نصف سنوية ٩٧/٠٦/٣٠	ارباح نصف سنوية ٩٨/٠٦/٣٠	توزيع الارباح ٩٧ نقدي	توزيع الارباح ٩٧ ٪	توزيع الارباح ٩٨ منحة	توزيع الارباح ٩٨ ٪	ربحية السهم ٩٨/١٢/٣١	القيمة الدفترية للسهم بالفلس	مضاعف السعر P/E	اقفال السعر ٢٨/٧/٩٩	اقفال السعر ٤/٨/٩٩	النمو الاسبوعي فلس	النمو الاسبوعي ٪
الهواتف المتنقلة	٤٠,٦٧٥	٣٩,٢٢٤	٤٠,٢٥٢	١٧,٨٢٣	٢١,٨٥٢	٥٥	١٠	٥٥	١٠	٩٠,٦٥	٢٩٢,٠٦	١٧,٧	١٥٠٠	١٦٠٠	١٠٠	٦,٧
الوطنية للاتصالات	[illegible]	[illegible]	٢,٨٩١	-	-	-	-	-	-	٩,٦٤	١٦٩,٦٤	٥٦,٠	٥١٠	[illegible]	٣٠	٤٥,٠
الدولية للمرابحة	١٣,٢٧٩	١,٨٣٠	١,٩٠٠	٠,٩٧٥	١,١٦٩	-	١٠	١٠	-	١٤,٣١	١٤٠,٦١	٣٥,٦	٤٨٥	٥١٠	٢٥	٥,٢
دار الاستثمار	٢٢,٧٥٢	٢,٤٩٧	٢,٩٦٩	-	-	-	٩	١٠	-	١٤,٥٢	١٣٥,٣٧	١٦,٧	٢٢٤	٢٤٢	١٨	٨,٠
الكويت للتامين	١٩,٤٠٤	٨,٦٨١	٣,٥٢٩	٤,٧٦٢	٢,٤٦٣	٤٠	-	٢٥	-	١٨,١٨	٢٤٥,٣٧	٢٧٢,٥+	٣٥٥	٣٧٠	١٥	٤,٢
التمدين العقارية	٢٥,١٦٩	٥,٧٠٦	-	٥,٩٧٥	١,١٦٠	-	-	٧	-	٠,٠٠	١٣٦,٠١	٠,٠	١٣٦	١٤٤	٨	٥,٩
الاستثمارات الصناعية	٢٤,١٥٠	٤,٢٦٣	٢,٣٧٨	٣,١٢٥	٢,٤٩٨	-	٢٠	٥	٥	١٠,٣٧	١٢١,٣٨	١٢,٣	١٢٢	١٢٨	٦	٤,٩
بنك الشرق الاوسط	٧٠,٣٩٤	١٢,٣٤٦	١٠,٣١٩	٩,٣٤٤	٥,٧٤٨	١٠	-	١٠	-	١٤,٦٩	١٦٩,٤٢	١٣,٩	١٩٦	٢٠٤	٨	٤,١
البنك التجاري	١٠٦,٣٦١	٢١,٩٨٣	١٠,٩٤١	١١,٣٥٨	١١,٣٩٧	١٥	-	-	-	١٠,٨٤	١٦١,٣٩	١٨,٥	١٩٤	٢٠٠	٦	٣,١
عربي القابضة	٢,٢٥٠	٠,٦٤٤	٠,٣٢٦	٠,٤٠٩	٠,٣٣٨	-	١٥	١٧	-	١٥,٤٢	١٧٧,٢٤	٨,٠	٢٣٢	٢٢٦	٦-	٢,٦-
الاسماك الكويتية	١٥,٤٠٠	٢,٤٢٤	١,٠٩٦	٠,٣١٤-	١,٢١٠-	-	٢٠	-	-	٦,٩١-	١٤٣,٩٥	١٤,٤	٨١	٧٨	٣-	٣,٧-
البنك العقاري	٣٧,٤٨٣	١١,٧١١	٠,٢٥٦-	٣,٥٤٦	٦,٠٥٧	١٠	٢٠	-	-	٠,٦٩-	٢٣١,٦٨٠	٢٦٩,٦-	١٨٨	١٨٦	٢-	٦,٢-

اعداد شركة الخليج للوساطة المالية

ارباح الشركات

المصالح العقارية

● اعلنت شركة المصالح العقارية ان صافي ربح المساهمين للفترة من ٤/١ الى ٩٩/٦/٣٠ بلغ ٢٨١.٠٦٥ الف دينار فيما بلغت ربحية السهم ٢.٥ فلس عن الفترة نفسها.

واشار بيان للشركة الى ان صافي الارباح نصف السنوية بلغت ١٥٥.٠٤١ الف دينار فيما بلغت ربحية السهم ١.٣٧ فلس عن الفترة ذاتها.

الساحل للتنمية

● ذكرت شركة الساحل للتنمية والاستثمار ان صافي ربح المساهمين في النصف الاول من العام الحالي بلغ ٨.٤٣ فلوس فيما بلغت ربحية السهم ٨.٤٣ فلوس عن الفترة نفسها. واشار بيان للشركة الى ان صافي ربح المساهمين عن الربع الثاني بلغ ٢.٥٨ مليون دينار في حين بلغت ربحية السهم ٦.٧٢ فلوس عن الفترة نفسها.

اسمنت الفجيرة

● قالت شركة صناعات اسمنت الفجيرة ان صافي ربح المساهمين للفترة من ٤/١ الى ٩٩/٦/٣٠ بلغ ٧١٤.٠٥ الف دينار فيما بلغت ربحية السهم ٢.٦ فلس عن الفترة نفسها.

وذكرت في بيان لها ان صافي الارباح نصف السنوية بلغت ١.٤٧ مليون دينار في حين بلغت ربحية السهم ٥.٤ فلوس عن الفترة نفسها.

عربي القابضة

● ذكرت شركة مجموعة عربي القابضة ان صافي خسارة المساهمين في النصف الاول من ٩٩ بلغ ٧٤.٩٤ الف دينار فيما بلغت خسارة السهم ٣ فلوس عن الفترة نفسها.

واشارت في بيان لها الى ان الشركة حققت صافي ارباح في الربع الثاني بلغ ٢١٤.٢٢٤ الف دينار فيما بلغت ربحية السهم ١٠ فلوس خلال الفترة نفسها.

افصاح عن المصالح

بنك الخليج

ذكرت شركة الساحل للتنمية والاستثمار ان الجهات التالية تمتلك من اسهم بنك الخليج النسب الموضحة قرين كل منها.

● شركة صناعات الغانم من ١٣.٠٥٧٪ الى ٩.٠٩٨٪.

● شركة الغانم التجارية ٦.٣٤٨٪.

اصلاح السفن

قالت الشركة الكويتية لبناء واصلاح السفن ان مراد يوسف بهبهاني يمتلك ما نسبته ٩.٥٥ في المائة من اسهم الشركة وليس ٧.٨٦ في المائة كما ورد في اعلانها السابق.

الاستثمارات الصناعية

اوضحت ادارة سوق الكويت للاوراق المالية ان شركة الكويت والشرق الاوسط للاستثمار المالية ابلغتها بان طارق خالد الحميضي قد تغيرت نسبة ملكيته في شركة الاستثمارات الصناعية من ٥.٢٣ في المائة الى ٥.١٣ في المائة.

الدولية للمرابحة

اعلنت الشركة الدولية الكويتية للاستثمار استنادا لاحكام القانون ٩٩/٢ بشان الافصاح عن المصالح في الشركات المساهمة انها تملك في الشركة الدولية للمرابحه ما نسبته ٦٣.٩ في المائة من راسمالها.

بمبلغ ٤٦ مليون جنية استرليني

«الخليجية للاستثمار» تستملك مجمع اسواق وولزي بليس في بريطانيا



● عبدالسلام العوضي

استملكت الشركة الخليجية الدولية للاستثمار مجمع اسواق wolsey Place Shopping Center مناصفة مع شركة C.I.T. في بريطانيا بمبلغ ٤٦ مليون جنيه وبدخل قدره ٩.٢٨٪ على كلفة الشراء.

ميزات المجمع

يقع المجمع في الوسط التجاري في مدينة ووكنغ وهو على مساحة عشرين الف متر مربع يتالف المجمع من ٦٦ مخزنا على مساحة ٢٢,٠٠٠ الف متر مربع صافية. ومؤجرة بالكامل لشركات مثل Sains-burys, Boots, WH Smith & Dixons. كما يوجد بالمجمع مبنيا مكاتب بمساحة ١٠,٠٠٠ متر مربع مؤجرين بالكامل، و٤٧ شقة سكنية مؤجرة مع مواقف تسع لـ ٥٠٠ سيارة.

دخل ممتاز

وقد صرح عبدالسلام العوضي، رئيس مجلس الادارة والعضو المنتدب للشركة الخليجية الدولية للاستثمار، ان هذا الاستثمار سوف يعطينا دخلا ممتازا في اهم موقع في مدينة ووكنغ ضمن الطريق الدائري الدولي رقم ٢٥ وبين مطار هيثرو، ومطار غاتويك ونتوقع زيادة كبيرة في دخل المجمع خلال السنوات الخمس القادمة علما ان الدخل الاولي عند الشراء هو ٩.٢٨٪ سنويا. وسنعرض على مساهمينا وعملائنا فرصة المساهمة في هذا الاستثمار العقاري في المملكة المتحدة.

هذا وقد قامت الشركة التابعة في لندن انفستمنت ترست ليمتد بدور المستشار العقاري والاستثماري لاستكمال شراء هذا المجمع.

٢٪ معدل النمو الاقتصادي في الاردن

عمان - القبس:

توقع البنك المركزي ان تكون معدلات النمو الاقتصادي لعام ٩٩ مساوية لما كانت عليه حتى ٩٨ وبنسبة ٢٪ هذا وقد استعرض التقرير الاهداف الرئيسية لبرنامج التصحيح الاقتصادي الذي تبنته الحكومة للفترة ١٩٩٩ - ٢٠٠١ مستكملة بذلك جهودها في سياق التصحيح الاقتصادي والتي كانت قد بدأت العمل بها في ٨٩ وتتضمن الاهداف الرئيسية لبرنامج التصحيح الاقتصادي رفع معدلات النمو الاقتصادي الحقيقي بعد هبوطها في السنوات الاخيرة الى جانب احتواء التضخم وتعزيز الوضع المالي العام واحتياط العملات الاجنبية للابقاء على سعر صرف الدينار الاردني، وتوقع التقرير بقاء الاقتصاد الاردني متاثرا بالظروف الاقليمية خاصة في مجالات التجارة الخارجية وتشغيل الايدي العاملة الاردنية. كما توقع خفض معدل التضخم مقاسا بالتغير النسبي في الرقم القياسي لتكاليف المعيشة المتوقع هبوطه الى ٢٪ بدلا من ٣.١٪ عام ١٩٩٨. وتستند التوقعات بطبيعة الحال الى استمرارية تنفيذ البرنامج التصحيحي، ويشتمل البرنامج ايضا على توفير احتياطيات تمويلية للقطاع الخاص والاستمرار في سياسة الحافظ على الاستقرار النقدي من قبل البنك المركزي بما يضمن تحقيق بيئة اقتصادية كلية مستقرة محفزة للاستثمارات المحلية وجاذبة للاستثمارات الخارجية.

روفر تفوز بثلاث جوائز من مجلة «اوتو اكسبريس» البريطانية



● حازت لاندروفر على جائزة السيارة الترفيهية

فازت كل من سيارتي لاندروفر فريلاندر ولاندروفر ديسكفري وسيارة «روفر ٧٥» التي طرحت حديثاً، بجوائز «سيارة العام»، وذلك ضمن جوائز «افضل سيارات العام ٩٩» التي تمنحها مجلة «اوتو اكسبريس» البريطانية، والتي اعلن عنها مؤخرا.

وقد اختار فريق التحرير في مجلة «اوتو اكسبريس» سيارة «روفر ٧٥» ذات محرك الديزل سعة لترين «سي.دي.تي» لمنحها جائزة «سيارة العام العاملة بالديزل». وقد اعجبت لجنة التحكيم بهذه السيارة المزودة باحدث نسخة من محرك الديزل وهو نفس محرك بي.ام.دبليو تيربو ديزل «ام.٤٧»، وبمستويات القيادة العالية بها وللامكانيات المتطورة والفائقة التي تمتاز بها ولاقتصاديتها. وكانت سيارة «روفر ٧٥» قد حازت كذلك على جائزة «سيارة العام ٩٩» من قبل مجلة «وات كار» في بداية العام.

السيارة الترفيهية

كما حازت سيارة لاندروفر فريلاندر على جائزة «السيارة الترفيهية» العام الثاني على التوالي. وتعتبر هذه السيارة التي طرحت في بداية للعام ٩٨ من افضل سيارات الدفع الرباعي للطرق الوعرة مبيعا في اوروبا، وتستحوذ حاليا على حصة تبلغ ٣٧٪ في سوق المملكة المتحدة لقطاع سيارات الدفع الرباعي صغيرة الحجم. وقد فازت سيارة فريلاندر العام الماضي بجائزة «سيارة العام ٩٨» من مجلة «وات كار».

ديسكفري الجديدة

اما سيارة لاندروفر ديسكفري الجديدة كليا، فقد فازت بجائزة «افضل سيارة دفع رباعي للطرق الوعرة»، وقد طرح هذا الطراز للبيع في اوروبا في بداية العام الجاري وفي الشرق الاوسط بدءا من شهر يونيو، وفي حين يحافظ هذا الطراز على شكله الذي يوحي بالقوة والصلابة والذي يعتبر امتداداً للشكل الاصلي للسيارة، فإن سيارة ديسكفري الجديدة تمتاز بتقنيات رائدة للدفع الرباعي مثل نظام تعزيز الانعطاف النشط ونظام توزيع الكبح الالكتروني ونظام التحكم الذاتي بالتعليق الخلفي ونظام الدفع الرباعي للتحكم بالسحب. ومن المزايا الاخرى التي تتوفر في هذا الطراز محرك ذو خمس اسطوانات يعمل بالديزل وسبعة مقاعد كلها متجهة للامام.

سوق البحرين للأوراق المالية

اسعار اقفال الاسهم ليوم الاربعاء ١٩٩٩/٨/٤

المؤشر: ٢١٢٣,٩١ التغير: -٠,٣٥

الشركات المساهمة العامة	اسعار الاقفال	التغير
بنك البحرين الوطني	0.418	-
بنك البحرين والكويت	.0216	-
البنك الاهلي التجاري	.0438	0.002 -
بنك البحرين الدولي	0.150	-
بنك إلفستكوب ($)	3.52	-
بنك البحرين والشرق الاوسط	0.175	-
شركة البحرين للتسهيلات التجارية	0.240	-
الشركة الخليجية المتحدة للتصنيع	0.426	-
بنك طيب ($)	1.14	-
مصرف فيصل الاسلامي ($)	2.08	-
المجموعة الدولية للاستثمار	0.404	-
الشركة البحرينية الكويتية للتامين	0.340	-
شركة التامين الاهلية	0.262	-
الشركة الوطنية للتامين	0.234	0.016 -
شركة البحرين الاسلامية للتامين	1.08	0.01 -
المجموعة العربية للتامين($)	0.272	-
شركة البحرين لتصليح السفن والهندسة	0.645	-
شركة البحرين للسينما	0.680	0.005 -
شركة البحرين للاتصالات (بتلكو)	0.590	-
شركة دلمون للدواجن	0.185	0.001
اجمالي كمية الاسهم المتداولة	453.856	
اجمالي قيمة الاسهم المتداولة (د.ب)	118.321	
عدد الصفقات	30	

المؤشر بتاريخ 98/12/31	المؤشر حتى تاريخه
2188.92	2160.14

النشرة اليومية - السوق الآجل ١٩٩٩/٨/٤

صانع السوق	الشركة	نوع	المدة	شهر		٣ اشهر		٦ اشهر		٩ اشهر		١٢ شهرا	
				السعر الصفقات	الكمية القيمة	السعر الصفقات	الكمية القيمة	السعر الصفقات	الكمية القيمة	السعر الصفقات	الكمية القيمة	السعر الصفقات	الكمية القيمة
51	وطني	بيع		551.4		555.5		558.3		562.5		573.3	
51	وطني	شراء		556.8		570.6		584		598.8		611.5	
51	خليج ب	بيع		375.6	50,000	376.9		378.8		380.7		382.6	
51	خليج ب	شراء		379.6	18,780	389		396.2		402.2		408.2	
51	تجاري	بيع		200.8		202		204		205.3		208.2	
51	تجاري	شراء		202.5	100,000	207.5		214.9		220.3		225	
51	تمويل	بيع		820.7	20,250	826.3	200,000	840.8		845		849.2	
51	تمويل	شراء		830.2		850.7	41,500	875		892.7		910.8	
51	كويتية	بيع		178.6		179.8		181.6		183.4		185.3	
51	كويتية	شراء		180.2		184.6		190.3		196.1		201.6	
51	تسهيلات	بيع		460.8		461.2		462.3		467		474	
51	تسهيلات	شراء		465.7	50,000	477.2		493.3		504.7		516	
51	استثمارات	بيع		108.5	23,285	109.1	50,000	110.2		110.5		112.4	
51	استثمارات	شراء		109.3		112	23,860	116		119.7		122.9	
51	مشاريع	بيع		106.7		107.6		110.3		110.9		112.6	
51	مشاريع	شراء		107.3	200,000	109.9	300,000	113.6	100,000	116.9		119.8	
51	البيت	بيع		255.9	21,460	256.9	32,970	260.2	11,360	262.8		268.1	
51	البيت	شراء		258.2	50,000	264.5		272.4		283.1		289.6	
51	صناعية	بيع		128.2	12,910	129.6		130.6		130.9		134.6	
51	صناعية	شراء		129.6		132.8		137.5		142.4		147.2	
51	عقارات ك	بيع		150.9		152.6		155.3		158.1		160.9	
51	عقارات ك	شراء		151.8		155.6		161.2		166.7		172.4	
51	وطنية	بيع		150.9		152.6		154.6		155.7		156.9	
51	وطنية	شراء		151.8		155.6		160.8		166.4		172	
51	تمدين	بيع		144.7		145.1		147.6		149.5		152.9	
51	تمدين	شراء		145.8		149.4		154.4		159.4		165.2	
51	صناعات	بيع		376.7		377.8		381.6		385		388.4	
51	صناعات	شراء		379.6		389		402.5		415.5		430.6	
51	مخازن	بيع		247		249.1		252.2		254.4		256.6	
51	مخازن	شراء		249		255.2		263.1		270.5		277.3	
51	هواتف	بيع		1,600.7		1,602		1,604		1,618.1		1,632.3	
51	هواتف	شراء		1,619.8		1,659.9		1,719.9		1,767.7		1,830.2	
51	تنظيف	بيع		520.9		521.3		522.6		527.9		530.5	
51	تنظيف	شراء		526.5	25,000	539.5		557.9		574.8		597.7	
	المجموع			6	13,163 475,000 109,848	4	550,000 98,330	1	100,000 11,360				

● مجموع عدد الصفقات لكل الفترات: 11 ● مجموع الكميات المتداولة لكل الفترات: 1.125.000 ● مجموع قيمة التداول لكل الفترات : 219.538 د.ك

سوق الكويت للاوراق المالية

بلغ مؤشر السوق ليوم الاربعاء ١٩٩٩/٨/٤ (1,544.3) نقطة بانخفاض قدره (0.9) نقطة عن الاقفال السابق

	م	اسم الشركة	اسعار اليوم الاعلى	الادنى	الاقفال	الكمية المتداولة	عدد الصفقات	القيمة المتداولة	الاقفال السابق الاقفال	الاقفال السابق تاريخ	اخر امرشراء	اخر امر بيع	الفرق	P/E
		اولا: قطاع البنوك:												
		بنك الكويت الوطني	.550	.550	.550	305,000	17	167,750	.550	99/08/03	.540	.550		
		بنك الخليج	.375	.370	.375	100,000	7	37,050	.375	99/08/03	.370	.375		
▼		البنك التجاري	.202	.198	.200	1,720,000	32	345,040	.204	99/08/03	.200	.202	-.004	
▲		البنك الاهلي	.154	.152	.154	140,000	5	21,440	.152	99/08/03	.152	.154	.002	
		الكويت والشرق الاوسط				0	0	0	.204	99/08/02	.198	.202		
▼		البنك العقاري	.188	.186	.186	220,000	9	41,320	.190	99/07/31	.184	.188	-.004	
		بنك برقان	.188	.188	.188	20,000	1	3,760	.188	99/08/03	.188	.190		
▼		بيت التمويل الكويتي	.820	.820	.820	45,000	3	36,900	.830	99/08/02	.820	.830	-.010	
▼		مجموع البنوك				2,550,000	74	653,260					-11.6	
		ثانيا: قطاع الاستثمار:												
		الكويتية للاستثمار				0	0	0	.178	99/08/03	.176	.178		
▼		التسهيلات التجارية	.465	.460	.460	420,000	14	193,950	.465	99/08/03	.460	.465	-.005	
▼		الاستشارات المالية	.110	.110	.110	60,000	3	6,600	.112	99/08/03	.110	.112	-.002	
		الاستثمارات الوطنية	.110	.108	.108	60,000	2	6,520	.108	99/08/03	.108	.110		
		مشاريع الكويت	.106	.104	.106	1,180,000	24	123,400	.106	99/08/03	.104	.106		
		الاهلية للاستثمار				0	0	0	.198	99/08/01	.190	.198		
▼		الساحل للتنمية	.112	.108	.108	380,000	15	41,520	.110	99/08/03	.106	.110	-.002	
		الاستثمار الدولي				0	0	0	.390	99/07/11		.400		
▼		بيت الاوراق المالية	.255	.255	.255	210,000	9	53,550	.260	99/08/03	.255	.260	-.005	
		الاستثمارات الصناعية				0	0	0	.128	99/08/03	.124	.126		
		مجموعة الاوراق	.126	.126	.126	60,000	1	7,560	.126	99/08/03	.124	.126		
▲		الدولية للمرابحة	.510	.510	.510	5,000	1	2,550	.485	99/07/21		.500	.025	
		مركز مالي	.114	.114	.114	180,000	4	20,520	.114	99/08/03	.114	.116		
▲		الاوسط 1 م	.204	.202	.204	40,000	2	8,120	.202	99/08/03	.202	.204	.002	
▲		المجموعة الدولية	.222	.222	.222	20,000	1	4,440	.222	99/07/05		.220		
▲		عارف	.130	.128	.130	160,000	6	20,560	.128	99/08/02	.128	.130	.002	
▲		الدار	.242	.232	.242	3,180,000	84	752,240	.232	99/08/03	.242		.010	
▲		مجموع الإستثمار				5,955,000	166	1,241,530					8.7	
		ثالثا: قطاع التامين :												
▼		الكويت للتامين	.370	.370	.370	150,000	4	55,500	.375	99/08/03	.370	.375	-.005	
		الخليج للتامين				0	0	0	.410	99/07/05		.405		
		الاهلية للتامين				0	0	0	.450	99/06/29		.440		
		وربة للتامين				0	0	0	.420	99/07/05		.425		
▼		مجموع التامين				150,000	4	55,500					-2.9	
		رابعا : قطاع العقار:												
		عقارات الكويت	.150	.150	.150	3,980,000	13	597,000	.150	99/08/03	.148	.150		
▼		العقارات المتحدة	.122	.122	.122	1,160,000	19	141,520	.122	99/08/03	.122	.124	-.002	
		الوطنية العقارية	.150	.150	.150	120,000	2	18,000	.152	99/08/03	.150	.152		
▼		الصالحية العقارية	.335	.335	.335	20,000	1	6,700	.335	99/08/03	.335	.345	-.001	
▲		لؤلؤة الكويت العقارية	.073	.072	.072	280,000	5	20,200	.073	99/08/03	.072	.073	.002	
▼		التمدين العقارية	.144	.142	.144	360,000	11	51,640	.142	99/08/03	.142	.144	-.002	
		دولية عقارية	.090	.090	.090	40,000	1	3,600	.092	99/08/03	.088	.090		
		اجيال				0	0	0	.120	99/07/28	.112	.120		
		المحافظة ع				0	0	0	.154	99/07/31	.152	.156		
		ع عقارية				0	0	0	.100	99/08/01		.098		
		الاتحاد				0	0	0	.142	99/07/21	.132			
		الإنماء	.154	.154	.154	200,000	7	30,800	.154	99/08/03	.154	.156		
▼		مجموع العقارات				6,160,000	59	869,460					-4.2	
		خامسا: قطاع الصناعة:												
		الصناعات الوطنية	.375	.375	.375	60,000	2	22,500	.375	99/08/03	.370	.375		
▼		صناعة الانابيب المعدنية	.168	.164	.168	200,000	7	33,080	.160	99/08/03	.162	.170	-.008	
		اسمنت الكويت				0	0	0	.206	99/08/01	.204	.206		
		صناعات التبريد				0	0	0	.335	99/08/03	.330	.335		
		الخليج للكيبلات	1.720	1.700	1.720	105,000	14	180,450	1.720	99/08/03	1.700	1.720		
▲		اصلاح السفن	.168	.166	.168	60,000	3	10,080	.164	99/08/03	.166	.168	.004	
		الخدمات البحرية				0	0	0	.246	99/07/26		.246		
		اسمنت بورتلاند				0	0	0	.800	99/08/01	.770	.830		
		الشعبية للصناعات الورقية				0	0	0	.242	99/07/25		.238		
		الكويتية لتجميع المعادن				0	0	0	.180	99/07/27		.190		
		سيكو	.620	.620	.620	10,000	2	6,200	.620	99/08/03	.610	.620		
		خرسانة ج				0	0	0	.395	99/07/28		.395		
▼		ص متحدة	.097	.096	.096	680,000	11	65,440	.095	99/08/03	.095	.097	-.001	
		بوبيان ب	.166	.166	.166	20,000	1	3,320	.166	99/08/03	.166	.168		
		خليج زجاج				0	0	0	.234	99/08/03	.224	.236		
▲		الهلال	.730	.730	.730	50,000	8	36,500	.730	99/08/03	.720	.740		
▲		مجموع الصناعة				1,185,000	48	357,490					3.5	
		سادسا: قطاع الخدمات:												
		السينما الكويتية الوطنية				0	0	0	.520	99/07/31	490	.510		
		الفنادق الكويتية				0	0	0	.305	99/08/03	.280			
▼		المخازن العمومية	.248	.246	.246	340,000	10	84,200	.248	99/08/03	.246	.248	-.002	
		مجمعات الاسواق				0	0	0	.099	99/08/02	.094	.099		
▲		الاتصالات المتنقلة	1.600	1.580	1.600	77,500	12	122,500	1.580	99/08/03	1.580	1.600	.020	
		الحاسبات الإلكترونية	.138	.138	.138	220,000	6	30,360	.138	99/08/03	.134	.138		
		الخدمات التعليمية				0	0	0	.192	99/07/18		.202		
▼		المجموعة البترولية	.265	.265	.265	90,000	6	23,850	.270	99/08/03	.265	.275	-.005	
▼		الوطنية للتنظيف	.530	.520	.520	110,000	10	57,500	.540	99/08/03	.510	.540	-.020	
		مركز سلطان				0	0	0	.097	99/08/03	.095	.099		
▲		عربي قابضة	.226	.220	.226	120,000	6	26,720	.224	99/08/01	.220	.228	.002	
		النقل				0	0	0	.248	99/07/25		.260		
▲		الصالات	.540	.530	.540	615,000	55	326,500	.530	99/08/03	.530	.540	.010	
▼		مجموع الخدمات				1,372,500	105	671,630					-3.6	
		سابعا: قطاع الاغذية:												
		نقل وتجارة المواشي	.290	.285	.290	30,000	3	8,600	.290	99/08/02	.280	.290		
		الاسماك الكويتية	.078	.078	.078	280,000	3	21,840	.078	99/08/03	.078	.079		
		المتحدة للدواجن				0	0	0	.124	99/08/03	.120	.128		
		الكويتية للاغذية				0	0	0	.580	99/07/20	.580	.630		
		مجموع الاغذية			933.2	310,000	6	30,440						
		ثامنا: الشركات غير الكويتية:												
▼		بنك البحرين الدولي	.120	.120	.120	620,000	3	74,400	.122	99/07/28	.120	.122	-.002	
		العربية للاستثمارات (ضمان)	.146	.146	.146	120,000	5	17,520	.146	99/08/03	.146	.148		
		اسمنت الشرقية	.094	.094	.094	600,000	2	56,400	.094	99/07/28	.094	.095		
		اسمنت الفجيرة	.144	.144	.144	40,000	1	5,760	.144	99/08/01	.140	.144		
		اسمنت ام القيوين				0	0	0	.086	99/05/19				
▼		اسمنت الفجيرة	.096	.095	.095	1,440,000	30	137,520	.097	99/08/03	.094	.095	-.002	
▼		اسمنت الاتيكي	.070	.069	.069	1,360,000	20	94,640	.070	99/08/03	.069	.070	-.001	
		اسمنت رأس الخيمة				0	0	0	.335	99/08/01	.325	.330		
		اسمنت عجمان				0	0	0	.085	99/08/02	.084	.086		
▼		مجموع الشركات غير الكويتية				4,780,000	61	386,240					-7.7	

المجموع الكلي: 22,063,500 سهم | 524 صفقة | 4,266,310 د.ك

نشرة الصناديق الاستثمارية

اسم الصندوق	سعر الطلب الاعلى	سعر الطلب الادنى	سعر الطلب الاقفال	قيمة الوحدة (الدولار)	عدد الصفقات	الكمية المتداولة	قيمة التداول (د.ك)	الاقفال السابق الاقفال	الاقفال السابق التاريخ	سعر الشراء	سعر البيع	الفرق
صندوق ال استثماري (أكد)				0	0	0	0	1.040	99/08/02	1.020		
صندوق الإستثمار العقاري				0	0	0	0	.840	99/08/02	.850	.890	
صندوق ال استثماري	.760	.760	.760	1.009	1	760	766	.780	99/08/03	.750	.800	
صندوق ال استثماري				0	0	0	0	1.040	99/07/20	1.000	1.060	
مجموع صناديق الاستثمار				1.009	1	760	766					

الميزيني

العملات مقابل الدينار ١٩٩٩/٨/٤

العملات	البيع
الريال السعودي	81.600
الريال القطري	84.000
الدولار الاسترالي	795.000
الدينار البحريني	812.000
درهم الامارات	83.400
الجنيه المصري/ نقدي	89.500
الجنيه المصري/ تحويل	89.485
الريال اليمني	1.925
الدينار التونسي	269.300
الدينار الاردني	430.450
الليرة اللبنانية	204.150
الليرة السورية	6.080
الدرهم المغربي	31.475
الدولار الاميركي	305.600
اليورو	328.250
الجنيه الاسترليني	496.600
الفرنك الاسباني	167.600
الفرنك الفرنسي	50.085
الفرنك السويسري	8.137
الليرة الايطالية	169.300
الفرنك البلجيكي	205.050
الدولار الاسترالي	148.750
الشيلن النمساوي	23.950
البيزيتا الاسبانية	1.979
الدولار الكندي	205.150
الماركا الفنلندي	569.950
الكرونا السويدية	1.019
الليرة النرويجية	0.760
الدولار الاسترالي	201.000
الين الياباني	2.658
الروبية الهندية	7.160
الروبية الباكستانية	5.940
الروبية السيرلانية	4.269
الروبية الموريشية	4.495
دولار سنغافوري	181.800
دولار هونغ كونغ	39.390
الباتا الفلبيني	6.172
الجنيه الفلسطيني	7.855
الريال الايراني	8.189
الدينار الكويتي	1040.000
الدينار العراقي	295.000
الريال العماني	82.500
الريال اليمني	2.930
الشيكل الاسرائيلي	2.930
الشيكل الجديد	2.890
الريال السعودي	81.600

خدمة بنك الكويت الوطني

الانترنت: http://WWW.nbk.com

اسعار صرف العملات الدولية الرئيسية - ١٩٩٩/٨/٤

العملة	دينار كويتي	دولار اميركي	جنيه استرليني	يورو	فرنك سويسري	ين ياباني	مارك المانى
دينار كويتي		3.2667	2.0449	3.0542	4.8862	376.662	5.9734
دولار اميركي	0.30612		0.6170	0.9286	1.4863	114.180	1.8158
يورو	0.32742	1.0769	0.6649		1.6018	123.040	1.95583
جنيه استرليني	0.48902	1.6208		1.5051	2.4097	185.140	2.9434
فرنك سويسري	0.20466	0.6728	0.4154	0.6248		76.820	122.25
ين ياباني	0.00265	0.0088	0.0054	0.0081	0.0130		0.0159
مارك المانى	0.16741	0.5507	0.34	0.5114	0.8183	62.930	
دولار استرالي	0.19809	0.6587	0.4064	0.6117	0.9790	75.210	1.1961
دولار كندي	0.20292	0.6716	0.4144	0.6236	2.2131	76.682	1.2195
جنيه مصري	0.08984	0.2936	0.1811	0.2726	0.4363	33.518	0.5330
فرنك فرنسي	0.04992	0.1642	0.1013	0.1525	0.2441	18.749	0.2982

اسعار الفائدة على العملات الدولية الرئيسية والدينار الكويتي بين البنوك

العملة	اسبوع	شهر	٣ اشهر	٦ اشهر	سنة
دينار كويتي	3	6	6.125	6.25	6.25
دولار اميركي	5.1	5.13	5.23	5.51	5.7
يورو	2.42	2.57	2.64	2.95	3.14
جنيه استرليني	4.83	4.93	4.98	5.18	5.31
فرنك سويسري	0.95	1.05	1.14	1.49	1.66
مارك المانى	2.53	2.6	2.63	2.83	2.87
دولار استرالي		4.68	4.7	4.98	5.19
دولار كندي	4.59	4.61	4.68	4.97	5.13

اسعار النفط

النفط	الاغلاق	السابق	التغيير
غرب تكساس	20.59	20.16	0.43
برنت	19.68	19.19	0.49
العربي الخفيف	18.6	18.14	0.46

اسعار المعادن

المعدن	الاغلاق	السابق	التغيير
ذهب	255.2	255.8	-0.6
فضة	5.44	5.44	0
بلاتين	352	351	1

الفائدة بين المصارف في لندن

العملة	٣ اشهر	٦ اشهر	سنة
يورو	2.70025	3.03813	3.22563
استرليني	5.30438	5.60219	5.88953

فائدة سندات الخزانة الاميركية

المدة	٣ سنوات	١٠ سنوات	٣٠ سنة
السعر	5.63	96.19	88.07
الفائدة	5.63	5.96	6.12

هواتف البنوك

بنك الكويت الوطني	٢٤٢٢٠١١
بيت الخليج	٢٤٤٩٥٠١
البنك التجاري	٢٤١١٠٠١-٦
البنك العربي	٢٤٣٩٠٠٠
البنك الاهلي	٢٤١٥٠٥١
الكويت والشرق الاوسط	٢٤١٦٠٨٢
العقاري	٢٤٥٨١٧٧-٣٠
الصناعي	٢٤٣٢٠١١
البنك الاهلي الكويتي	٢٤١٠٩٠٠
البترول	٢٤٧٠٧٠١
المقاصة	٢٤٧٧٨١٧

مؤشر الشال للبورصة

	الاربعاء ١٩٩٨/٨/١	نقطة	%
الاثنين ١٩٩٨/٨/٣	143.6	-0.2	-0.1
الاربعاء ١٩٩٨/١٢/٣٠	133.2	10.4	7.8

تداولات رجال الاعمال

هاتف ٢٥١٠٣٨١/٣
فاكس ٢٥٧٣٩٤٣

مكتب المنطقة الحرة

هاتف ٨٠٢٨٠٨
فاكس ٤٨٢٢٠٦٧

مؤشر الشركة الكويتية للاستثمار لأداء سوق الكويت للاوراق المالية ١٩٩٩/٨/٤

البيانات	اليوم	الاداء: بداية اليوم	الاداء: منذ بداية الشهر	الاداء: منذ بداية السنة	القيمة السوقية (د.ك)
البيانات السعر	145.97	0.00%	-0.03%	4.33%	6,413,221,745
مؤشر الشركات الكويتية	151.35	0.04%	-0.02%	4.72%	5,974,259,430
مؤشر غير الكويتية	122.60	-0.48%	0.13%	3.80%	2,286,364,960
مؤشر شركات الاستثمار	249.89	0.39%	0.45%	1.97%	937,747,382
مؤشر البنوك	101.24	-0.49%	1.00%	0.60%	195,166,717
مؤشر الصناعات	243.04	-0.35%	-1.56%	-16.27%	315,357,454
مؤشر الخدمات	155.51	0.13%	-0.26%	-1.29%	739,283,589
مؤشر السوق العام	428.91	0.92%	0.05%	37.04%	1,143,181,446
مؤشر السوق الاول	159.49	0.00%	-0.32%	1.47%	161,157,882
مؤشر السوق الرئيسي	107.96	-0.53%	-0.10%	-0.65%	438,962,315

حقيبة القبس الاقتصادية

هيتاشي تنشئ شركة لـ «أرصدتها»

● أعلنت شركة هيتاشي HITACHI اليابانية العملاقة للالكترونيات عن خطة لاقامة شركة تابعة لها تتولى ادارة ارصدتها من اجل تحسين اداء صندوق التقاعد التابع لها.

وستكون هذه الشركة المملوكة بالكامل لـ HITACHI قادرة على ادارة ما بين ١٠ ـ ٢٠ في المائة من ارصدة التقاعد للشركة والتي تصل قيمتها الى ١,٨٥ تريليون ين ياباني (١٥ بليون دولار).

وسيبلغ رأسمال الوحدة الجديدة التي سيطلق عليها من حيث المبدأ اسم هيتاشي انفستمنت مانجمنت HITACHI INVESTMENT MANAGEMENT ٣٠٠ مليون ين ومن المتوقع ان تبدأ العمل العام المقبل.

ارتفاع مبيعات سيارات أوبل

● قالت شركة اوبل OPEL فرع المانيا لشركة جنرال موتورز GENERAL MOTORS ان مبيعاتها قد ارتفعت بحدة خلال الاشهر الستة الاولى من العام الجاري، وانها تتوقع ان تسجل هذه المبيعات مستوى اعلى من ٩٨

فقد بلغت مبيعات OPEL حوالي ٤٥٤ الف سيارة جديدة من مختلف موديلاتها خلال الفترة من يناير الى يونيو، اي بزيادة بنسبة ١١ في المائة عن الفترة ذاتها من ٩٨

كما تم تسليم ٦٠٦ الاف سيارة اخرى الى وكلاء السيارات، اي بزيادة قدرها ١٩ في المائة. وادت الزيادة في المبيعات الى ارتفاع العوائد بنسبة ١٤,٥ في المائة لتصل الى ١٦,٣١ بليون مارك الماني (٨,٣٤ بلايين يورو او ٨,٤ بلايين دولار).

تغيير مواقف القناة الاميركية

● يقول محللون قانونيون ان الحكم القضائي الثاني الكبير بالتعويض الذي اصدره احد القضاة الفدراليين ضد احدى شركات السيارات خلال أيام، يعكس تغييرا في مواقف القضاة الاميركيين.

فقد اصدرت محكمة عليا في كاليفورنيا مؤخرا بمنح تعويض يصل الى ٥ ملايين دولار، اضافة الى تعويض عن الاضرار يصل الى ٢٩٠ مليون دولار لعائلة مكونة من ثلاثة افراد قتلوا حين انقلبت سيارة فورد برونكو FORD BRONCO موديل ٧٨ على احدى الطرق السريعة عام ٩٣.

وفي لوس انجلوس اصدر احد القضاة حكما يلزم شركة جنرال موتورز GENERAL MOTORS بدفع مبلغ ٤,٩ بلايين دولار ٤,٩ $ BILLION لستة اشخاص اصيبوا بحروق شديدة حين اشتعلت النيران في سيارتهم الـ ماليبو MALIBU موديل ٧٩.

أكبر شركة لـ «المعدات المكتبية»

● الخطوة المتوقعة من شركة بوهرمان ان في BUHRMAN NV الالمانية بشراء شركة كوربوريت اكسبرس CORPORATE EXPRESS التي تتخذ من كولورادو مقرا لها، ستفضي الى انشاء اكبر شركة في العالم في مجال توزيع المعدات المكتبية للشركات وقد تمهد الطريق لمزيد من عمليات شراء شركات مماثلة مستقبلا.

وتصل قيمة هذه الصفقة المقرر اتمامها خلال الربع الرابع من العام المالي الحالي، الى ٢,٣ بليون دولار.

ومن المتوقع ان تصل مبيعات الشركة الجديدة الى ٩ بلايين دولار من خلال عملياتها في ٢٨ دولة وسوف يصل عدد موظفيها الى ثلاثين الفا.

سيارة اقتصادية



● قررت شركة فولكسواغن VOLKSWAGEN الالمانية التعاون مع شريكها التجاري في الصين شركة شانغهاي في دبليو SHANGHAI V.W تطوير سيارة اقتصادية جديدة مصممة من اجل المستهلكين الصينيين.

ولم تفصح الشركة عن تفاصيل خطتها، لكن الخبراء يعتقدون ان السيارة الجديدة ستكون صغيرة (١,٠ ليتر) وشبيهة باحد موديلات فولكسواغن الجديدة.

مصادر الشركة قالت انه بالرغم من حقيقة ان سعر السيارة الجديدة سيكون في حدود ١٠٠ الف يوان، وهو مستوى ارخص من اسعار سيارات SHANGHAI V.W الحالية.

وقال مسؤولون في الشركة الصينية ان المشروع حظي بموافقة اللجنة الاقتصادية والتجارية الصينية في شهر مارس الماضي، وان المشروع سيبدأ العمل به خلال ثلاث سنوات.

ارتفاع مبيعات فورد موتور

● اوردت شركة فورد موتور FORD MOTOR ان النمو الكبير في مبيعات السيارات والشاحنات في الولايات المتحدة قاد الى ارتفاع ارباحها العملياتية للربع الثاني من العام المالي بنسبة ٤ في المائة لتصل الى ٣,٤٨ بليون دولار مقارنة بـ ٣,٣٨ بليون للعام الماضي.

ووصل اجمالي مبيعات الشركة خلال هذه الفترة الى ٤٢,٣ بليون دولار بارتفاع نسبته ١٣ في المائة عن العام الماضي حين وصل الى ٣٧,٣ بليون دولار.

وتجاوزت الارباح التشغيلية للشركة توقعات الوول ستريت.

سنغافورة «التنافسية» الأولى في العالم

● اظهرت دراسة اجريت مؤخرا ان الأزمة المالية في اسيا قد لا تؤثر على وضع سنغافورة باعتبارها الدولة التنافسية الأولى في العالم. واحتلت الولايات المتحدة المركز الثاني بعد ان كانت تحتل المركز الثالث العام الماضي، وجاءت هونغ كونغ في المركز الثالث.

ورصد التقرير الذي اصدره المنتدى الاقتصادي الدولي ثمانية متغيرات تتراوح بين القيود الحكومية الى التكنولوجيا وظروف العمل، لمحاولة تحديد اي الاقتصادات تمتلك القدرة الافضل لتحقيق أسرع نمو خلال السنوات المقبلة.

وأورد التقرير ذكر ثلاثة دول حققت قفزة هامة خلال تصنيف العام الحالي مقارنة بعام ٩٨، وهي ايطاليا التي تقدمت ثمانية مواقع واصبحت تحتل المرتبة ٣٥، وبولندا التي تقدمت الى المرتبة ٤٣، وفنلندا التي تقدمت أربعة مراكز لتحتل المرتبة ١١.

زيادة عوائد وأرباح فولفو

● أوردت شركة فولفو VOLVO السويدية لصناعة السيارات زيادة في صافي ارباحها بنسبة ١٦ في المائة، في أولى نتائج توردها بعد ان اشترتها شركة فورد FORD بقيمة ٦,٤ بلايين دولار في يناير الماضي.

وارتفع صافي دخل الشركة الى ٣,١١٩ بلايين كراون سويدي (٤٠٨ ملايين دولار) للأشهر الستة التي انتهت في الثلاثين من يونيو، وبلغت عوائدها ٦٠,٩٨ بليون كراون بزيادة نسبتها ١٣,٢ في المائة.

وقال الرئيس التنفيذي للشركة ان ادائها تحسن في خمسة أقسام لكنه حذر من تراجع مبيعات الباصات خلال ٩٩ مقارنة مع العام الماضي.

رقم قياسي في الأرباح

● على الرغم من انها فاجأت المحللين بتحقيق رقم قياسي في الارباح خلال الربع الثاني من ٩٩، الا ان شركة جنرال موتورز GENERAL MOTORS تواجه التحديات لمحاولاتها استعادة نصيبها من سوق السيارات الاميركي الذي يشهد منافسة شديدة.

ويقول المحلل الاقتصادي ديفيد هيلي ان شركة GM لا تزال الشركة ذات الكلفة الاعلى في تصنيع سياراتها من بين شركات السيارات الثلاث الاكبر في الولايات المتحدة، وهي اضافة الى GM، ديملر كرايزلر DAIMLER CHRYSLER وفورد FORD MOTOR وذلك على الرغم من اعلان GM انها حققت خفضا في تكاليف الانتاج تصل الى ١,٨ بليون دولار خلال النصف الاول من ٩٩.

نمو قوي لخدمات الكمبيوتر

● أدى النمو القوي لخدمات الكمبيوتر في مختلف أنحاء العالم الى زيادة ارباح شركة يونيسيس كورب UNI-SYS CORP الاميركية بنسبة ٣٣ في المائة خلال الربع الثاني من العام المالي الحالي.

وأوردت الشركة انها حققت ارباحا وصلت الى ١١٩,٧ مليون دولار خلال الأشهر الثلاثة التي انتهت في الثلاثين من يونيو الماضي مقارنة بـ ٩٠,١ مليون دولار حققتها للفترة ذاتها من العام الماضي.

أما العوائد للفترة ذاتها فزادت بنسبة ٩ في المائة حيث وصلت الى ١,٨٩ بليون دولار مقارنة بـ ١,٧٣ بليون دولار للفترة ذاتها من العام الماضي.

مطعم معلق واخر تحت الماء.. الانتقال اليه يتم بغواصة

لاس فيغاس عربية تنهض من بين الرمال في دبي

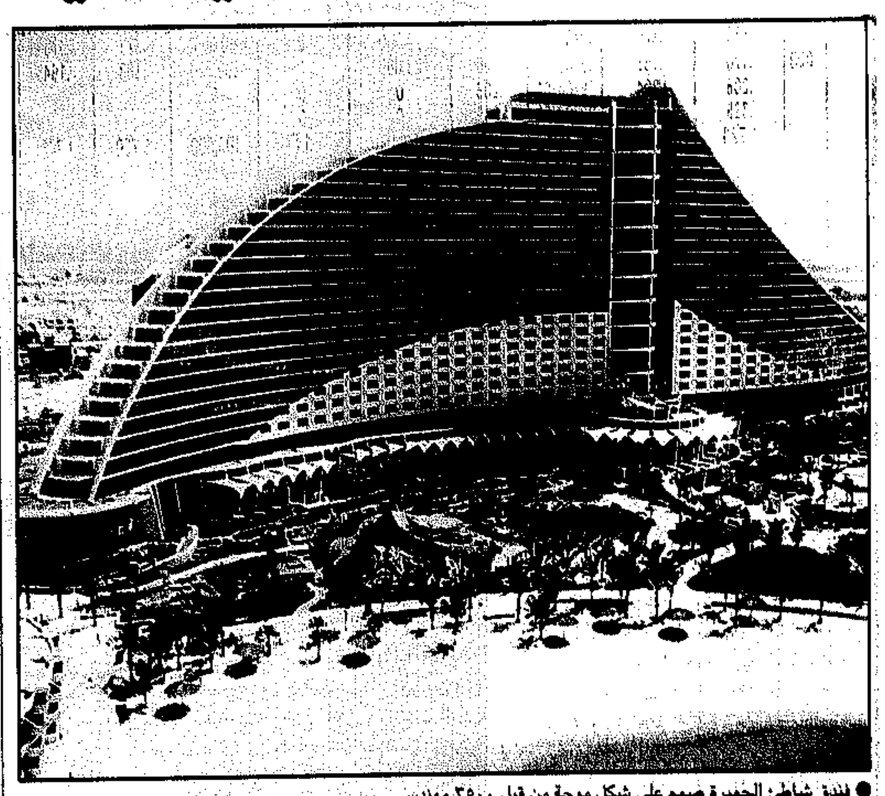

● فندق شاطئ الجميرة صمم على شكل موجة من قبل ٣٥٠٠ مهندس

دبي بقلم هارو تشاكماجيان ـ ا.ف.ب ـ ترتفع وسط الرمال في دبي صروح متميزة مستوحاة من العمارة العربية استثمر فيها شيوخ الامارات بلايين الدولارات بهدف تاكيد موقع بلادهم كمركز عالمي للسياحة والاستجمام.

وتتنوع المشاريع بين قلعة يحيطها النخيل وفندق فخم على شكل سفينة شراعية على الساحل، او مخيم بدوي فخم وسط الصحراء وبرجين عملاقين مثلثي الشكل.

ويقف ولي عهد دبي الشيخ محمد بن راشد المكتوم، خلف هذه المشاريع الطموحة الهادفة الى ضمان حصة بلاده في سياحة الاستجمام العالمية في القرن الحادي والعشرين.

ويقول المهندس البريطاني كيران هودج الذي انجزت لشركته اول ناطحة سحاب في دبي ان «الشيخ محمد رجل ثاقب البصيرة يخطط لعشرين او ثلاثين سنة، وهو مثل والده الشيخ راشد الذي بنى البنية التحتية» للامارات.

نضوب النفط

ويضيف انه تحسبا لنضوب النفط اخذ الشيخ محمد يفكر في «تطوير وتنويع رؤية والده» الذي كان له الفضل في جعل دبي مركزا تجاريا للمنطقة.

ويقول مستشار اوروبي يعمل مع شركة للعلاقات العامة ان ما يتم بناؤه هو «سنغافورة او هونغ كونغ جديدة او حتى لاس فيغاس جديدة من دون النشاطات الممنوعة» فالقمار ممنوع.

ويقول اوليفييه لوي، المدير الفرنسي لفندق رويال ميراج المبني على شكل قلعة بكلفة ٧٢ مليون دولار، ان «الحكومة وفلت التراث واستفادت من الامكانيات التي توفرها السياحة».

ويؤكد لوي ان الفندق «يجسد فن العمارة والضيافة العربيين»، والفندق الذي تحيط به ١٣٠٠ نخلة، مبني من الخارج من الحجر الرملي وهو مزين بالقباب ونوافير المياه ويضم عددا كبيرا من دواوين الاستقبال.

قصور عربية

ويشبه الفندق من الداخل القصور العربية بما فيه من المرمر والمشربيات والثريات والمصابيح.

اما اكثر المشاريع الملفتة فهو واجهة بحرية بكلفة ٣٦ ,٤ بلايين دولار جنوب دبي ستكون قادرة على استقبال حوالي مائة الف شخص في مبانيها الضخمة التي جعلت الكثيرين يطلقون عليها اسم «مدينة المستقبل».

ويتمحور المشروع الذي يتوقع ان ينجز خلال ١٢ عاما، على انشاء جون سيتطلب جرف ملايين الامتار المكعب من الرمال لتحيط به ثلاث سنبلى عليها اكثر من ٢٠٠٠ فيلا.

وبعيدا عن ناطحات السحاب وسط المدينة، ينتصب على الشاطئ صرحان عملاقان هما فندق برج العرب وهو على شكل شراع ارتفاعه ٣٢١ مترا وهو مبني فوق جزيرة اصطناعية بالقرب من الشاطئ، وسيتنهي العمل فيه في نهاية ١٩٩٩.

مطعم بغواصة

ويضم الفندق مطعما تحت الماء يمكن الوصول اليه بغواصة تقل ١٢ راكبا، ومطعما معلقا على ارتفاع ٢٠٠ متر فوق الامواج بالاضافة الى اعلى صالة استقبال في العالم.

وينتصب البرج الذي صممته شركة «دبليو اس اتكنز» البريطانية بجوار فندق الجميرة بيتش الذي صمم على شكل موجة وعمل فيه ٣٥٠٠ مهندس ومصمم.

الاعلى في الشرق الاوسط

وعلى الجادة الرئيسية ينتصب مشروع اخر طموح من برجين من الفولاذ المغطى باللوحات الزجاجية والمعدنية والذي يتوقع ان ينجز في العام المقبل.

المبنى التجاري بينهما يرتفع ٣٥٠ مترا ليكون اعلى برج في الشرق الاوسط. اما البرج الثاني فيرتفع ٣٠٥ امتار، وهو فندق يضم ٤٠٠ غرفة.

اما الذين لا يحبون المدينة، فيمكنهم زيارة منتجع المها السياحي الذي افتتح في مارس الماضي وسط الصحراء، بين الكثبان.

ويستطيع القادرون على دفع ما بين الف و ٢٦٠٠ دولار لليلة الواحدة للجناح والاستمتاع بهدوء هذه المحمية الطبيعية التي تعيش فيها المها والغزلان، والتي تطل على سلسلة جبال هاجر الخلابة.

وتتدرج الغرف المبنية على شكل خيام داخل جدران سميكة بعيدا عن حرارة الصحراء. ويقول هودج «انها مشاريع طموحة للغاية ومن بين افضل المشاريع الهندسية في العالم لانها تجمع بين التراث والحداثة».

معجم اكسفورد يعد طبعة جديدة للألفية

لوس انجلوس ـ رويترز ـ يستعد معجم اكسفورد الشهير الذي يعتبر على نطاق واسع المرجع النهائي للانكليزية لطرح طبعة شاملة بمناسبة الألفية الجديدة.

وفي اطار مشروع اصدار اول مراجعة شاملة لمعجم اكسفورد منذ ٢٠ عاما، وجهت المؤسسة نداء على مستوى العالم دعت فيه لتعاون كل من عنده كلمات او تعبيرات او مصطلحات علمية ظهرت خلال الخمسين عاما الماضية.

قالت ميشيل مكينا المتحدثة باسم مكتب اكسفورد في الولايات المتحدة «معجم اكسفورد الانكليزي اشتهر بانه محافظ لكن هذا معجم «ديموقراطي بدرجة غير معقولة يشارك فيه كل من يرغب، اي شخص في شتى انحاء العالم بوسعه ان يقدم لنا يد العون. واحد علمي هذا اسلوب جديد تماما».

فكرة تسويقية

لكن النداء الذي وجهه اكسفورد ليس مجرد فكرة تسويقية جديدة، بل انه سيتطلب تقديم ابحاث من جانب المشاركين. فكل الكلمات والتعبيرات المستحدثة المقدمة لدار اكسفورد يجب ان تكون موثقة.

اعاد هذا النداء الى الاذهان ما حدث عام ١٨٧٩ حين طلبا جيمس موراي اول جامع لمعجم اكسفورد، مساهمات الافراد. وشارك نحو ٤٠٠ من الرجال والنساء في تقديم ما يصل الى ٨٠ الف معلومة.

وينتظر ان يستكمل العمل في طبعة اكسفورد الجديدة بحلول عام ٢٠١٠.

اما آخر طبعة، والتي صدرت عام ٩٦، ونقع في ٢٠ مجلدا فستوضع في موقع على الانترنت اعتبارا من مارس المقبل، ويجري تحديثها كل ستة اشهر مع تدفق المساهمات.

ومع وضع معجم اكسفورد على الانترنت سيصبح تضخمه لا نهائيا. وتقول مكينا «سيواكب نموه نمو اللغة ذاتها».

لابقائها على حظر اللحوم المانيا تثيرغضب بريطانيا

لندن ـ كونا ـ تواجه الحكومة الالمانية احتمالات رفع قضية من قبل الحكومة البريطانية بسبب ابقائها الحظر على استيراد لحوم الابقار البريطانية رغم رفع الاتحاد الاوروبي له قبل ايام، مما اثار غضب البريطانيين.

وعللت وزيرة الصحة الالمانية اندريا فيشر موقف بلادها باستمرار المخاوف من عدم اختفاء مرض جنون البقر لان قوانين الحظر التي اجازت اعادة تصدير اللحوم لم تكن شديدة بما فيه الكفاية.

انتهاك صارخ

وقد سبب هذا الموقف الالماني غضب سياسيين ومزارعين بريطانيين لما راوه من انتهاك صارخ للمعاهدات التي وقعت عليها المانيا كعضو في الاتحاد الاوروبي وطالبوا بون بالالتزام بقوانين الاتحاد او مواجهة المساءلة القانونية.

واصرت وزيرة الزراعة البريطانية جويس كوين في تصريح لها على ان الشروط التي وضعتها الاتحاد لرفع حظر التصدير كانت «شديدة للغاية» وان رفع الحظر هو «دليل واضح» على سلامة اللحم البريطاني.

وشددت كوين على ان بريطانيا التزمت بشروط الاتحاد مما يجعل لحم البقر البريطاني «الاكثر امانا بالعالم» وان المانيا ملزمة بتطبيق المعاهدات بنهاية المطاف.

موقف مرفوض

في غضون ذلك صرح المتحدث باسم الحزب الليبرالي الديموقراطي المعارض تشارلز كنيدي ان الموقف الالماني «مرفوض» وطالب حكومته بالضغط على المانيا لتطبيق رفع الحظر اسوة بدول الاتحاد الاوروبي.

وتابع القول ان موقف بريطانيا القانوني بالنسبة للسوق الاوروبية الموحدة «محكم بشدة».

يذكر ان الحظر على لحم الابقار البريطانية قد فرض قبل ثلاث سنوات على اثر اكتشاف احتمال وجود علاقة بين مرض جنون البقر ومثيله البشري «سي جي دي» المميت وقد ادى الحظر الى خسائر تقدر بالملايين لصناعة الماشية في بريطانيا.



● قرار الاتحاد الاوروبي لرفع الحظر شديدة للغاية

حلول "IBM" تساهم في خدمة المسافرين عبر مطار ابو ظبي

يساهم نظام جديد من اجهزة "IBM" المخصصة لنقاط البيع الذي تم تركيبه مؤخرا في مطار ابو ظبي الدولي في ترسيخ سمعة منطقة الشرق الاوسط كالمنطقة التي تضع بعض افضل منشآت الاسواق الحرة في العالم.

وقد تعاقد قسم تموين المأكولات والسوق الحرة في مطار ابو ظبي مع شركة الخليج للحاسبات الآلية، ممثل "IBM" في المنطقة، لاستبدال نظام اجهزة نقاط البيع في السوق الحرة التابعة للمطار حيث ان النظام الحالي يشهد ضغطا متزايدا من جراء الاعداد المتنامية من المسافرين والسياح الذين يقصدون السوق الحرة.

نقاط البيع

وكجزء من مشروع اكبر استغرق ثمانية اشهر، ركّب فريق الخدمات المحترفة في شركة الخليج للحاسبات الآلية ما مجموعه ٤١ جهازا جديدا لنقاط البيع باستخدام نظام "IBM 4694/4" ونظام تشغيل "IBM 4690" وتطبيق "General Sales Applica-tion". وقد قامت شركة الخليج للحاسبات الآلية ايضا بتوريد وتركيب اجهزة التحكم وماسحات شيفرة البيع ومكونات "IBM" الفعالة وتمديدات الكابل المهيكلة والكابلات الليفية بالاضافة الى نظام "UPS" مركزي مع تمديدات اسلاك كهربائية لتوفير الطاقة الكهربائية بشكل مستمر للنظام بأكمله.

وقد اشرف الفريق على عملية تركيب البرامج وعلى عملية التخصيص والتكامل مع تطبيقات المكاتب الخلفية الحالية في مزود "IBM RS/6000".

كفاءة اكبر

وقد صرح نبيل عثمان، المساعد التنفيذي لمدير عام قسم توريد المأكولات والسوق الحرة في مطار ابو ظبي: «لقد مكننا نظام "IBM" الجديد المركب في نقاط البيع من تحقيق اهدافنا في مجال المبيعات والمجال الاداري والتي كان من المستحيل تحقيقها مع النظام القديم بسبب الضغوط المستمرة التي كان يشهدها النظام».

واضاف قائلا: «لقد برع موظفو نقاط البيع بشكل سريع في استخدام التقنية الجديدة مما حقق كفاءة اكبر في انجاز معاملات البيع وبالتالي نتج عن ذلك مستوى اعلى من رضا العملاء الذين يكون العديد منهم في عجلة من امرهم للالحاق برحلاتهم، ويمكننا النظام الجديد حاليا من اجراء تقييم فوري للمبيعات بالاضافة الى مراقبة الوضع المتغير دائما للمخزون عن كثب اكثر من ذي قبل».

واختتم نبيل قائلا: «لقد كانت خدمة شركة الخليج للحاسبات الآلية وجودة عملية التركيب مثالا يقتدى به».

حلول سريعة

هذا وقد انجزت شركة الخليج للحاسبات الآلية عقب مشروع مطار ابو ظبي الدولي الناجح، مشروعا مماثلا لسوق ابو ظبي الحرة في مطار العين والذي اشتمل على تركيب ثمانية اجهزة لنقاط البيع واجهزة تحكم وماسحات شيفرة البيع وبرامج التشبيك وبرامج "IBM" مخصصة لنقاط البيع.

وقد علق فادي اسماعيل، مندوب التسويق في شركة الخليج للحاسبات الآلية في ابو ظبي، قائلا: «يعد كلا المشروعين بمثابة برهان على قدراتنا لتوفير حلول عملية متكاملة بسرعة وبتكلفة اقتصادية. ويسعدنا ان نعرف ان "IBM" تعتمد رقما حقيقيا في مجال المبيعات في كلا المطارين لتساهم بذلك في مبادرات التسويق والسياحة التي تنتهجها البلاد».

في اطار اتفاقية كبرى تعزز مكانة الشركة الرائدة في المنطقة

مطاعم «بيتزا هت» في السعودية «تتحول» الى مشروبات كوكاكولا

في خطوة استراتيجية هامة في اطار التنافس الشديد الذي يشهده قطاع المأكولات والمشروبات الخفيفة في اسواق المملكة العربية السعودية، تم الاعلان عن ابرام اتفاقية جديدة تنص على تقديم منتجات شركة كوكاكولا بشكل حصري في ٤٥ فرعا من فروع مطاعم بيتزا هت، التي تديرها شركة الموارد للاغذية في المملكة.

سلسلة اتفاقات

وتعتبر شركة الموارد للاغذية اكبر صاحبة امتياز لمطاعم بيتزا هت في منطقة الشرق الاوسط وشمال افريقيا. وبالاضافة الى مطاعمها في المملكة العربية السعودية، فان الشركة تملك امتياز بيتزا هت في المغرب وتونس.

وتاتي هذه الاتفاقية في اعقاب سلسلة من الاتفاقيات التي ابرمتها شركة كوكاكولا في هذا المجال في المملكة ودول المنطقة. ففي السنة الماضية تحولت سلسلة مطاعم بيتزا هت في البحرين الى تقديم مشروبات كوكاكولا.

توافق طبيعي

وبهذه المناسبة صرح سمير عبدالهادي، عضو مجلس الادارة (المنتدب) في شركة الموارد للاغذية، قائلا: «ان بيتزا هت هي سلسلة مطاعم البيتزا الاولى في العالم وكوكاكولا هي شركة المشروبات الخفيفة الاولى في العالم لذا هناك توافق طبيعي بين الاثنين. اننا نتطلع الى المزيد من النجاح مع كوكاكولا من خلال تقديم افضل انواع البيتزا والمشروب الخفيف الاول في العالم الى عملائنا».

تجاوب متزايد

من جهته، عبر جون غورينو، المدير الاقليمي الاول بشركة كوكاكولا الخليج، عن سعادته بالآفاق التي فتحتها هذه الاتفاقية الجديدة وقال: «نحن سعداء بالثقة التي اولتنا اياها شركة الموارد بالمساهمة في نمو اعمال بيتزا هت في المملكة العربية السعودية. ونحن ملتزمون تماما بالمحافظة على هذه الثقة واجتياز توقعاتهم ايضا. اننا نتمتع بتجاوب متزايد من قبل المستهلكين على منتجاتنا في المملكة بشكل خاص، وفي بقية دول المنطقة بشكل عام. ان تحول بيتزا هت الى تقديم مشروبات كوكاكولا يؤكد بدوره الثقة الكبيرة والمتنامية التي تحوز عليها كوكاكولا من قبل عملائها».

وفيما يتعلق بهذه الشريحة من السوق، استطرد غورينو قائلا: «ان هذا التحالف الجديد يأتي تأكيدا على ريادة كوكاكولا لسوق مكائن تعبئة المشروبات الخفيفة في السعودية، وبكل المقاييس، فاننا نفخر بهذا الانجاز الكبير الذي حققناه، الذي يعين الاعتبار الفكرة الوجيزة لتسويقها منذ دخولنا الاسواق».



● كوكاكولا حصرياً في مطاعم بيتزا هت

THE SUNDAY TIMES THE EXPRESS The Guardian The Observer باري ماتش Le Figaro Le Monde

القراصنة أذكى.. والشرطة أعجز



في كتب الأطفال يضع القراصنة على اعينهم العصبة السوداء كما ان وقع خطى ارجلهم الخشبية يتصاعد من على المراكب وهم مسلحون بالسيوف والخناجر.

السينما جعلت منهم ابطالاً رومانسيين وحولتهم الى جزء من الماضي. بينما في الواقع لم يختف القراصنة. ووفقاً للمنظمة العالمية للبحار التابعة للامم المتحدة فإن عددهم الى تزايد. فقد تم التصريح عن ٤٦٢ حالة قرصنة بحرية في العالم خلال العامين الماضيين منها ٢١٠ حالات العام المنصرم اي ثلاثة اضعاف حالات القرصنة التي سجلت في عام ١٩٩٤ كما يقول بريس مارتان كاستيكس الضابط الفرنسي الذي يعمل في المنظمة العالمية للبحار.

هذا الجزء هو الظاهر من جبل الجليد والمخفي اعظم. اذ ان القسم الاكبر من عمليات القرصنة لا يرد في الاحصاءات الرسمية.

وبعيداً عن غوغائية قراصنة الماضي فإن القراصنة اليوم منظمون للغاية.

وعمليات القرصنة الراهنة تقوم بها مجموعات كبيرة من المافيا.

في عام ١٩٩٨ تمت مهاجمة ناقلة بترول قبالة الشواطىء الهندية ونقلت الى بحر الصين حيث كانت ناقلة نفط اخرى تنتظرها حيث تم افراغ حمولة الناقلة المسروقة. وحتى الآن لم يعثر على القراصنة.

وفي سبتمبر من العام نفسه، هاجم القراصنة باخرة شحن يابانية محملة بمليوني دولار من الالومنيوم، عند مضيق مالاكا بين ماليزيا واندونيسيا وهذه المنطقة «تعج» بالقراصنة. وتم اكتشاف السفينة بعد اشهر في مرفأ صيني. ومن يوم اختطاف الباخرة لم ير احد طاقمها

ويؤكد الضابط الفرنسي ان القراصنة اليوم اذكى في قراصنة الامس. وهم يلجأون الى كافة انواع الحيل والمكائد لجذب السفن اليهم ومن هذه المكائد استخدام اشارات الاستغاثة.

وقراصنة اليوم ايضا بلا شفقة ولا رحمة وهم، في احسن الحالات، يتركون طواقم السفن، التي يهاجمونها، في عرض البحر على متن مراكب الاغاثة وفي اسوا الحالات يرمون بهم الى البحر ويقتلونهم.

وفي العام الماضي قتل ٥١ شخصاً على ايدي القراصنة، حسب الاحصاءات الرسمية، الا ان المنظمة العالمية للبحار تعتقد ان العدد يبلغ اكثر من ذلك بكثير.

وامام صعوبة القاء القبض على القراصنة يلجا بعض الضحايا الى الانتقام بانفسهم. وهذا ما قامت به ثرية اميركية اغتصبها القراصنة وقتلوا افراد عائلتها، وتقول الاشاعات انها ان جندت مجموعة من المرتزقة وكلفتهم بالبحث عن القراصنة والقضاء عليهم.

واذا ما تمكنت الاميركية الغنية من الثار لشرفها ولاسرتها، الا ان القراصنة ينجون غالباً.

«لدينا الشعور باننا عاجزون» يعترف المسؤول في الشرطة البريطانية جيفري ريس.

فالقراصنة يستغلون التعقيدات الادارية والخلافات بين الدول وبين توزع المسؤوليات.

وايضاً يستفيد القراصنة من تواطؤ بعض الموظفين.

■ صحيفة لوريست ـ فرنسا ■

الأميركيات يدمنّ عمليات التجميل



ليس سرا ان الاميركيات اصبحن مدمنات على عمليات التجميل. وان اختصاصيي الطب التجميلي والمدرسين اصبحوا يشعرون بالقلق ازاء التيار القوي الذي برز في اوساط ٢٠ مليون اميركية يخضعن لعمليات تجميل كل عام.

فالبنات الصغار اللواتي ينظرن للمطربة بريتني سبيرز ابنة السبعة عشر ربيعا، كنموذج يحتذى، بدأن يسلمن انفسهن لمشرط الجراح لاجراء عمليات تكبير النهدين بسهولة.

وبالرغم من ان سبيرز اجراء تلك العملية، الا ان العديد من المعجبات وجدن ان العملية هي الطريقة الوحيدة كي يبدين جميلات مثلها.

ويقول جراح التجميل ادوارد دومانسكي ان عمليات التجميل في اوساط صغيرات السن امر مألوف، بعد ان كان الامر في الماضي مقصورا على النساء في منتصف العمر وما فوق وممن انجبن الاطفال. والآن اصبحت تأتينا الكثيرات من طالبات المدارس العليا يطلبن اجراء عمليات تكبير صدورهن».

ففي الفترة بين عامي ٩٦ و٩٨، ازدادت نسبة الفتيات مابين الخامسة عشرة واللواتي اجرين عمليات تكبير للصدر بنسبة ٥٧ في المائة ليصل الى ١٨٤٠ عملية اجريت على أيدي اطباء جمعية الجراحة التجميلية. وهناك عدد مماثل من العمليات تقريبا اجري على ايدي اطباء من غير اعضاء الجمعية.

ولا تقتصر عمليات التجميل على تكبير الصدر التي تحتضر ثالث اكثر عملية شعبية في الولايات المتحدة، بل امتدت لتشمل تصغير السرة والانف والفخذين وازالة الدهون او تصاميم الشفاه والقماص حجم البطن.

وتقول ماريا (١٨ عاما) التي تعمل في احد محلات بيع ملابس السباحة انها بدأت تفكر في اجراء عملية تكبير للصدر وهي في الخامسة عشرة من عمرها والهدايات الاشعار لاجراء هذه العملية.

سيمون غولدبرغ، الذي يدير شركة تنظم العمليات الجمعية والتعريف بمتاعض الصدر عن النمو.

وربما كان لتحسن الوضع الاقتصادي الاميركي تاثير في سهولة دفع تكاليف هذه العملية التي تصل الى ٥ الاف دولار، وتعرض الكثير من الشركات - بعضها من خلال شبكة الانترنت - اجراء العملية على ان تسدد تكاليفها على اقساط تتراوح بين ٢٥ - ٤٠ دولارا شهريا.

كما ان اجراءات الجراحة اصبحت اقل خطورة مع بدء استخدام مادة السالين بدلا من السيليكون الذي حظر استخدامه عام ٩٢ باعتباره يمثل خطرا على الصحة.

وهذه المادة الجديدة تعطي الصدر مظهرا طبيعيا ولا يؤثر على الرضاعة الطبيعية للاطفال.

ويعترف الاطباء ان عمليات تجميل الصدر لاتزال تنطوي على مخاطر صحية، على الرغم من ان العديد منهم يعتقدون ان الخطر الاكبر على صغيرات السن هو نفسي في بلد تدخل فيه المئات من صغيرات السن في مسابقات الجمال، ويبدون كالكبيرات.

■ الصنداي تايمز ■

المخابرات الفرنسية والرياضة



عند الساعة العاشرة من مساء كل جمعة تشهد شوارع العاصمة الفرنسية ما بات يعرف بحمى ليلة الجمعة حيث يتجمع نحو عشرين الف شخص في «الرولرس» ويجوبون ثلاثين كيلو مترا في شوارع باريس. وكل اسبوع تغير هذه التظاهرة الرياضية النزهة خط سيرها وتطلع الشرطة مسبقا على خطة تحركها لكي تحول شرطة باريس السير عن هذه الشوارع منها لازدحام السير وتجنبا للحوادث.

واثارت هذه الظاهرة فضول الصحافة الاوروبية التي تدرس هذا الحدث باهتمام. بينما يرى البعض فيه مؤشرا على ان باريس عادت من جديد الى عاصمة «للموضة» او «الصرعات» حتى ان العديد من الشركات السياحية ادخلت الى برامجها التي تقدمها للسياح نزهة ليلة الجمعة. ومن استردام الى برلين مرورا بلندن ياتي الاوروبيون الى باريس باي نايت العجلات الصغيرة لينطلقوا في ساحة ايطاليا - بلاس ديوانالي italie place d.

والطريف ان هذه التظاهرة بدات في مطلع التسعينات حيث كان يتجمع عدد من الشباب الاصدقاء ويمارسون هذه الهواية. وبعد الاضراب الكبير الذي شل حركة المواصلات في باريس ارتفع العدد الى مائتي شخص. وهذا تدخلت المخابرات العامة واتصلت ببوريس بلوهلافك واولين لومون بصفتهما زعيمي حركة العصيان هذه واقترحت عليهما ان تساعد الشرطة الفرنسية في تنظيم هذه التظاهرة - النزهة الليلة شرط ان يضمن بلوهلافك ولومون الانضباطية والنظام. وفي العام الماضي تاسست جمعية باري دولور برئاسة بوريس بلوهلافك الذي يقدم كل اسبوع خطة تحرك تظاهرته الرياضية الى شرطة باريس. ومساء كل يوم جمعة تستبق النزهة الدراجات النارية لشرطة باريس الرياضيين المحاطين برجال الشرطة الذين يرافقون التظاهرة على الرولور وبات لشرطة باريس «كتيبة الرولور» وامام نجاح هذه التظاهرة التي تتطلب المشاركة فيها لياقة بدنية عالية، وحيث ترافق سيارات الاسعاف المبتدئين الى المستشفيات نشات جمعية جديدة ترعى الرياضيين المبتدئين والعائلات التي تريد ممارسة هذه الهواية. ويتجمع بعد ظهر كل يوم احد في ساحة الباستيل خمسة عشر الف من هؤلاء.

عدوى الرولور انتقلت الى المدن الفرنسية الكبيرة والطريف بالموضوع ان الاميركيين الذين اخترعوا وسيلة التنقل هذه لم يشتهروا في عاصمة «الرولورس» سان فرانسيسكو مثل هذا الحشد في الشارعين وقرروا القدوم الى باريس للتاكد من حجم الظاهرة التي باتت ايضا ظاهرة اجتماعية حيث يذهب المعهد الوطني للاحصاءات الاجتماعية في باريس على دراستها.

■ لو موند الفرنسية ■

تضامن مع الديك



عاد الهدوء الى قرية بيبوري الانجليزية الوادعة بعد اعتقال ديك يتباهى بثقوب عنقها بتهمة القلق راحة الاهالي.

بل ان العائلة التي تملك الديك خرجت صفة متضامنة لشركات دفاعها الذي يقيم دلائل قرفا يوم واستاجرت قرصا في قاعة للتحقي فيه مدة بالتقاط الحقول على منزل اخر.

وكان الديك قد ازعج بصياحه صباحا بعض السكان فاشتكوا الى المجلس المحلي في البلدة الصغيرة الذي اجتمع الاسبوع الماضي وقبل ثلاثة اسابيع فقط الزوجان البيت (٥٠ عاما) وجيرالدين البيتس (٤٩ عاما) بصفة من المجلس تطلب اسكات الديك. لكن العائلة التي تقول ان الديك صديق لها رفضت نصائح وتهديدات وتمسكت بحقها (كما يبدو) لم تراعي في جنس الديك في القضية واطلقوا شيات. وكعادة كل قضايا الديوك وابطالها

ماثيو (١٧ عاما) وناثان (١٩ عاما) وديكي (١٤ عاما) وبول (١١ عاما) واستاجرت للقرع

وحسب زعم احد الجيران لم يكن الديك مصدر ازعاج عادي. وفي رايه ان الديك قرب منزل اشتعاله كان الديك يصيح قرب منزله، لكن الزوار اعتقدوا انه يتباهى بالحقول لكن الزوار اعتقدوا انه يتباهى بما اعتقد.

سياسي يا رب بالقضاء

الذي يتحدثه صغيرة

اريد ان اعرف ذلك

يصدح ديك صباحا

وتثير الاشهار فرحا

والشهود ذلك تسهيل

والخوف ذلك فتاكم

اقبل غدة يا رب صياح

■ صدى المجلس ■

بغداد تتعهد بتكثيف النيران ومنع اختراق الاجواء

قصف ٤ مواقع عراقية في محيط الموصل

بغداد، شتوتغارت - وكالات - قصفت الطائرات الاميركية اربعة مواقع للدفاعات الجوية في منطقة الحظر الجوي في شمال العراق، فيما تعهد قائد عسكري عراقي بتطوير الدفاعات الجوية لابعاد الطائرات المعادية.

واعلنت قيادة الجيش الاميركي في اوروبا في بيان وزع في انقرة ان طائرات من طراز «اف - ١٥» و«اف - ١٦» تحركت في اطار الدفاع عن النفس بعد ان تعرضت لنيران المضادات الارضية العراقية والقت قنابل من نوع «جي بي يو - ١٠» و«جي بي يو - ١٢» و«جي بي يو - ١٥» على مواقع في شمال الموصل وشمال غربها وجنوبها وجنوب شرقها. واوضح بيان قيادة الجيش الاميركي المتمركزة في شتوتغارت (المانيا) ان جميع طائرات التحالف عادت سالمة الى قاعدة انجرليك التركية، ويجري حاليا تقييم الاضرار التي خلفها القصف.

تكثيف المضادات

من جانب ثان، اعلنت قائد الدفاع الجوي العراقي الفريق الركن شاهين ياسين محمد ان المضادات الارضية ستكثف نيرانها ضد الطائرات البريطانية والاميركية وذلك لمنعها من دخول المجال الجوي العراقي. ونقلت صحيفة «الثورة» عن محمد قوله: «نعاهد القيادة على ان نمضي بهمة اكبر واصرار اكبر وعلى ان نجعل من سماء العراق جهنم حمراء في وجوه المعتدين حتى يكفوا ويستسلموا للهزيمة»، حسب قوله. وقال ان «الدفاعات الجوية تواجه الطائرات المعادية باساليب عسكرية تمكنها ان تخلق الاضطراب لدى الطرف المعادي»، وشدد على ان السماء العراقية ستخلو من الطائرات الاميركية قريبا. واضاف ان الدفاعات الجوية العراقية افشلت النيات العدوانية قائلا انه «لولا ان هذه الطائرات تستخدم الاجواء السعودية والكويتية والتركية لكان موقفها اكثر صعوبة ولكانت في وضع لا تحسد عليه».

العراق يفاوض شركات نفطية لتوقيع عقود مجازفة

بغداد - اف ب، شينخوا - ذكر مسؤول عراقي ان العراق يجري مفاوضات مع شركات روسية وماليزية وهندية لتوقيع عقود مجازفة للتنقيب عن النفط او الغاز في الصحراء الغربية العراقية.

واعلن وكيل وزارة النفط العراقي فائز شاهين لصحيفة «الثورة» ان «الشركة الاجنبية بموجب هذا العقد (...) تقوم باعمال المسح والتنقيب وفي حال اكتشاف تركيب نفطي او غازي تقوم باعمال الحفر واذا ما ثبت وجود النفط او الغاز يمكن استثماره» من دون اعطاء مزيد من الايضاحات.

ومن جانب اخر، يبدأ وزير الطاقة الروسي فكتور كاليوزني زيارة للعاصمة العراقية في منتصف الشهر على راس وفد رسمي للمشاركة في اجتماعات الجولة الثالثة للجنة العراقية الروسية المشتركة للتعاون الاقتصادي والتجاري والفني.

وذكر مصدر نفطي عراقي ان المباحثات ستركز على التعاون النفطي.

بغداد تحذر من «تركيا النووية»

بغداد - اش ا - حذرت بغداد من مخاطر امتلاك تركيا للقدرات النووية وقالت ان هذا الامر سيدخل المنطقة في دوامة التسابق النووي على حساب تنمية ورفاهية شعوبها.

ودعت صحيفة «الثورة» العراقية امس العرب الى «وضع استراتيجية لمواجهة هذا الخطر وان يتعاملوا مع التوجه النووي التركي باكبر قدر من الجدية وان يبذلوا الجهود للتعاون فيما بينهم وكسب الاصدقاء».

العراق والمغرب يتقدمان لعضوية اليونسكو

القاهرة - القبس:

طلب العراق من جامعة الدول العربية ادراج بند خاص على جدول اعمال مجلس وزراء الخارجية العرب الذي يعقد في سبتمبر المقبل بدعم ترشيحه لعضوية المجلس التنفيذي لمنظمة الامم المتحدة للتربية والثقافة والعلوم «اليونسكو».

وتقدمت دولة المغرب بطلب مماثل الى مجلس الجامعة للحصول على مساندة المجلس لترشيحها للمنصب نفسه. يذكر ان لبنان وليبيا هما الدولتان العربيتان الاعضاء حاليا في المجلس التنفيذي لليونسكو، ومن المقرر ان تنتهي عضويتهما بالمجلس عام ٢٠٠١.

شحنة أغذية سعودية الى العراق

بغداد - رويترز - اعلن العراق تسلم ثالث شحنة اغذية من المملكة العربية السعودية في اطار برنامج النفط مقابل الغذاء.

ونقلت وكالة الانباء العراقية عن مصدر في وزارة التجارة قوله ان الشحنة وصلت بحرا الى ميناء ام قصر. وافادت الوكالة ان العراق وقع عقودا قيمتها ١٥٠ مليون دولار تغطي شراء منتجات غذائية وزراعية وبعض معدات النفط.

التفكير بخصخصة امن المستوطنات

القدس - د ب ا - ذكر تقرير اسرائيلي ان الجيش يدرس توكيل مهمة حراسة المستوطنات اليهودية في الضفة الغربية الى شركات حراسة مدنية بدل قوات الجيش.

وقالت صحيفة «يديعوت احرونوت» انه وفقا للخطة فان الجيش سيبقى مسؤولا عن حراسة المستوطنات ولكن الجنود من يقفون على مداخل هذه المستوطنات. واشارت الصحيفة الى ان نفقات الجيش على هذه المهمة تقدر حاليا بنحو ٥١ مليون شيكل (١٣ مليون دولار) سنويا بينما تتوقع قيادة الجيش في المناطق الوسطى ان تخصيص هذه العملية وتوكيلها لحراس بالاجر ستكلف اقل من ذلك بكثير.

وصل الثلاثاء والتقى الأمير عبدالله

باقر الحكيم في الرياض لبحث التطورات داخل العراق

دبي - اف ب - اعلن المجلس الاعلى للثورة الاسلامية في العراق ان رئيس التنظيم اية الله محمد باقر الحكيم موجود في المملكة العربية السعودية لمناقشة الوضع في العراق.

وقال اكرم الحكيم المسؤول في المجلس ان باقر الحكيم وصل الثلاثاء الى الرياض بدعوة من ولي العهد السعودي الامير عبدالله بن عبدالعزيز.

واضاف ان اية الله الحكيم سيبحث مع كبار المسؤولين السعوديين «التطورات في العراق لا سيما تكثيف المعارضة داخل البلاد».

وتابع انه سيتناول ايضا «وضع المعارضة العراقية والجهود لوضع مشروع مشترك» يهدف الى الاطاحة بنظام الرئيس العراقي صدام حسين.

واكد ان منظمته «متحفظة» ازاء المشاريع الاميركية الهادفة الى مساعدة المعارضة، وانها تشاطر موقف السعودية والدول المجاورة للعراق القائل ان تغيير النظام يجب ان يتم من الداخل.

واشار الحكيم الى ان رئيس المجلس الاعلى للثورة الاسلامية يزور السعودية كل سنة لاداء شعائر الحج في مكة وانه التقى خادم الحرمين الشريفين الملك فهد بن عبدالعزيز في مارس الماضي لكنه اكد ان زيارته الحالية تتخذ «اهمية خاصة بسبب التطورات في العراق» اشارة الى الاضطرابات التي تجري في جنوب البلاد.

«الدمدم» لا يهدد سلامة الطائرات الاميركية او البريطانية

خبراء بريطانيون يقللون من أهمية حصول العراق على «سام - ١٠»

لندن - رائد الخمار:

قلل ناطق باسم المعهد الدولي للدراسات الاستراتيجية في لندن من اهمية حصول العراق على صواريخ سام - ١٠ (صواريخ دمدم) من روسيا.

وقال في اتصال هاتفي مع «القبس»: «انها لا تهدد على الاطلاق سلامة الطائرات والطيارين الغربيين الذين يحلقون فوق مناطق الحظر الجوي في الشمال العراقي او جنوبه». لكن ناطقا باسم «جينز ديفينس ويكلي» المتخصصة بالشؤون العسكرية ابلغ «القبس» «ان هذه الصواريخ التي تم تطويرها في السبعينات دخلت الخدمة في الثمانينات.. ومع ان نوعيتها متطورة بعض الشيء الا انها لم تعدل جذريا على مدى العشرين عاما الماضية»، في حين قال الخبير العسكري اندرو دانكان «ان الجيش اليوغسلافي يملك صواريخ «سام - ١٠» وحتى «سام - ١٣» و«سام - ١٤» و«سام - ١٦» الاكثر تقدما ولم يسقط اي طائرة لقوات الحلف الاطلسي اثناء حرب البلقان الاخيرة. وكانت «القبس» سالت عن موضوع الصواريخ بعدما ذكرت صحيفة «التايمز» البريطانية ان العراق عقد صفقة مع روسيا لتزويده بصواريخ سام - ١٠، بقيمة تصل الى ٣٠٠ مليون استرليني (٤٦٠ مليون دولار)، وتشتمل تدريب فنيين ومهندسين عراقيين في موسكو وايفاد فنيين روس.

خارج الخدمة

في حين تبين من الكتاب السنوي للمعهد الدولي للدراسات الاستراتيجية في لندن الصادر في اكتوبر ١٩٩٨ (الكتاب الاخير) ان صاروخ «سام - ١٠» اخرج من الخدمة الفعلية لدى الجيش الروسي اعتبارا من ١٩٩٠. وعدد الكتاب اسماء الصواريخ التي تملكها روسيا واستخداماتها ولم يرد فيه اشارة الى اهمية «سام - ١٠» او استخداماته واهدافه. ووفقا لمطبوعة «جينز ويبن سيستمز» يمكن لنظام «سام - ١٠» العمل في مختلف الظروف الجوية، ويستطيع اطلاق قذائف صاروخية على اهداف مختلفة في وقت واحد وعلى علو منخفض او عال لكن الناطق باسم «جينز ديفينس ويكلي» قال لـ«القبس» ان «فعالية الصاروخ تتمثل اولا بتوجيهه برادار متطور للغاية قادر على العمل وعدم التعرض للتشويش على الاطلاق.. وعلى هذا الاساس تخلى الروس عنه بسهولة بعد تطوير صواريخ افضل وغير معقدة».

تدمير الرادارات

ومنذ حرب تحرير الكويت تم تدمير افضل شبكات الرادارات العراقية المتقدمة ولم تستطع بغداد منذ ذلك الحين استرداد كفاءاتها لكشف الطائرات المعادية.

وبعد عملية ثعلب الصحراء في نهاية العام الماضي اصبحت الطائرات الاميركية والبريطانية تهاجم بشكل شبه يومي الرادارات العراقية التي توجه اليها لدى تحليقها فوق منطقتي الحظر في الشمال والجنوب وحتى لدى تحليقها فوق مناطق قريبة من بغداد في رحلات استطلاعية او تجسسية.

لحماية العائلة

ولم يستبعد مصدر بريطاني امس «ان تكون الصفقة تمت لتعزيز قدرات الحرس الجمهوري المخصص لحماية بغداد والرئيس وعائلته بالذات».

صعوبات لانطلاق السلام وشبح العنف يلوح مجددا

اولبرايت تزور المنطقة رغم الخلافات

واشنطن - هشام ملحم: القدس، عمان، دمشق، ا.ف.ب، رويترز -

كان احتمال تاجيل زيارة وزيرة الخارجية الاميركية مادلين اولبرايت الى المنطقة هو السائد امس قبل ان تقطع واشنطن الشك باليقين وتنفي هذه التسريبات الاسرائيلية.

وقال المتحدث باسم وزارة الخارجية جيمس روبن «لم يتخذ قرار بتاجيل موعد الجولة.. لقد نظمنا برنامج الجولة ولا نية لنا حاليا في تعديله».

لكن روبن الذي كان يتحدث في ايجازه الصحفي اليومي اقر بان موعدا محددا لهذه الجولة لم يتقرر بعد.

وكانت الاذاعة الاسرائيلية ذكرت امس ان اولبرايت تفكر جديا في ارجاء جولتها بسبب الصعوبات التي ظهرت في المحادثات الاسرائيلية الفلسطينية حول تطبيق اتفاق واي ريفر واعلان رئيس الوزراء الاسرائيلي ايهود باراك عدم الشروع في تطبيق المرحلة الثانية من اعادة الانتشار في الضفة الغربية قبل شهر اكتوبر المقبل. واضافت ان خيبة امل اميركية من المازق الذي تعانيه عملية السلام على المسار الفلسطيني قد تدفع باولبرايت الى تاخير موعد وصولها الى المنطقة.

غير ان روبن قال للصحافيين ان «بلاده تعلم بانه لا يمكن بين يوم وليلة حل المشاكل العالقة بين الفلسطينيين والاسرائيليين طيلة ثلاث سنوات».

لا تاكيد ولا نفي

واذ تعتبر زيارة اولبرايت الاولى الى المنطقة منذ ديسمبر الماضي، فان متحدثا باسم السفارة الاميركية في تل ابيب لم يستطع التاكيد او نفي الانباء التي نشرت في صحيفتي «هارتس» و«جيروزاليم بوست»، ومفادها ان اولبرايت قد تؤجل زيارتها بسبب شعورها بخيبة امل من جراء اقتراح باراك تاجيل بعض بنود اتفاق واي ريفر الموقع بين الفلسطينيين والاسرائيليين.

كما ان مسؤولا بالاتحاد الاوروبي طلب الا ينشر اسمه قال لـ رويترز ان رحلة اولبرايت قد تتاجل اذا لم يحقق باراك وعرفات تقدما نحو حل النزاع بينهما، بشان تنفيذ اتفاق «واي» للارض مقابل الامن الذي توصلا اليه في اكتوبر الماضي في الولايات المتحدة.

لن ننجر

ونقلت «جيروزاليم بوست» عن مسؤول اميركي قوله «لا تريد الولايات المتحدة ان تاتي الى المنطقة، وان تنجر مرة اخرى الى رعاية كافة امور الاطراف المتنازعة». ويقول نبيل ابو ردينة احد معاوني عرفات ان «الافكار الاسرائيلية للتغيير او التعديل او التاجيل مرفوضة»، وان «جهودا اميركية واوروبية ومصرية تبذل لحمل اسرائيل على الوفاء بالاتفاقات الموقعة دون تاخير».

فرصة قوية

الى ذلك اكد العاهل الاردني الملك عبدالله الثاني ان الظروف الحالية تمثل فرصة قوية لاستئناف عملية السلام واعطائها دفعة جديدة. ولفت خلال اجتماعه مع وزيرة خارجية فنلندا تاريا هالونين التي تراس بلادها الاتحاد الاوروبي الى اهمية الدور الذي يقوم به الاتحاد في دعم المسيرة السلمية.

دمشق: مناورة وغموض

وكررت دمشق التي وصلتها هالونين مساء امس تحذيرها الى المسؤولين الاسرائيليين من ممارسة «المناورة والغموض والمواربة»، وتعمد سوء فهم الموقف السوري المرحب بالمواقف الايجابية التي اعقبت فوز باراك. وقالت صحيفة «الثورة» السورية ان «المتابعين لتطورات المنطقة وتصريحات المسؤولين الاسرائيليين التي اعقبت بهجتهم بانتصارهم، توحي بخيبة امل ان لم نقل بغضب، ذلك ان السمة العامة لهذه التصريحات مشحونة بالمناورة ومجانبة الحقيقة، وعدم مقاربة الواقع والمسلمات».

تراوح مكانها

ويبدو ان عملية السلام تواجه صعوبات في الانطلاق مجددا بعد شهر من وصول باراك الى السلطة وبالرغم من اعلان نواياه في هذا الشان. فالمفاوضات مع الفلسطينيين تراوح في مكانها، بينما لم تبدا بعد مع السوريين، في حين لاتزال العمليات جارية في جنوب لبنان ويلوح شبح العنف مجددا في الضفة الغربية بعد الهجوم الذي استهدف مستوطنين يهود مساء الثلاثاء قرب الخليل.

وكتب معلق صحيفة «هارتس» عكيفا الدار هازئا امس انه «اذا استمر الامر على هذا المنوال فان خمس عشرة سنة لن تكون كافية للتوصل الى السلام» في اشارة الى مهلة الخمسة عشر شهرا التي حددها باراك لانجاز السلام الشامل.

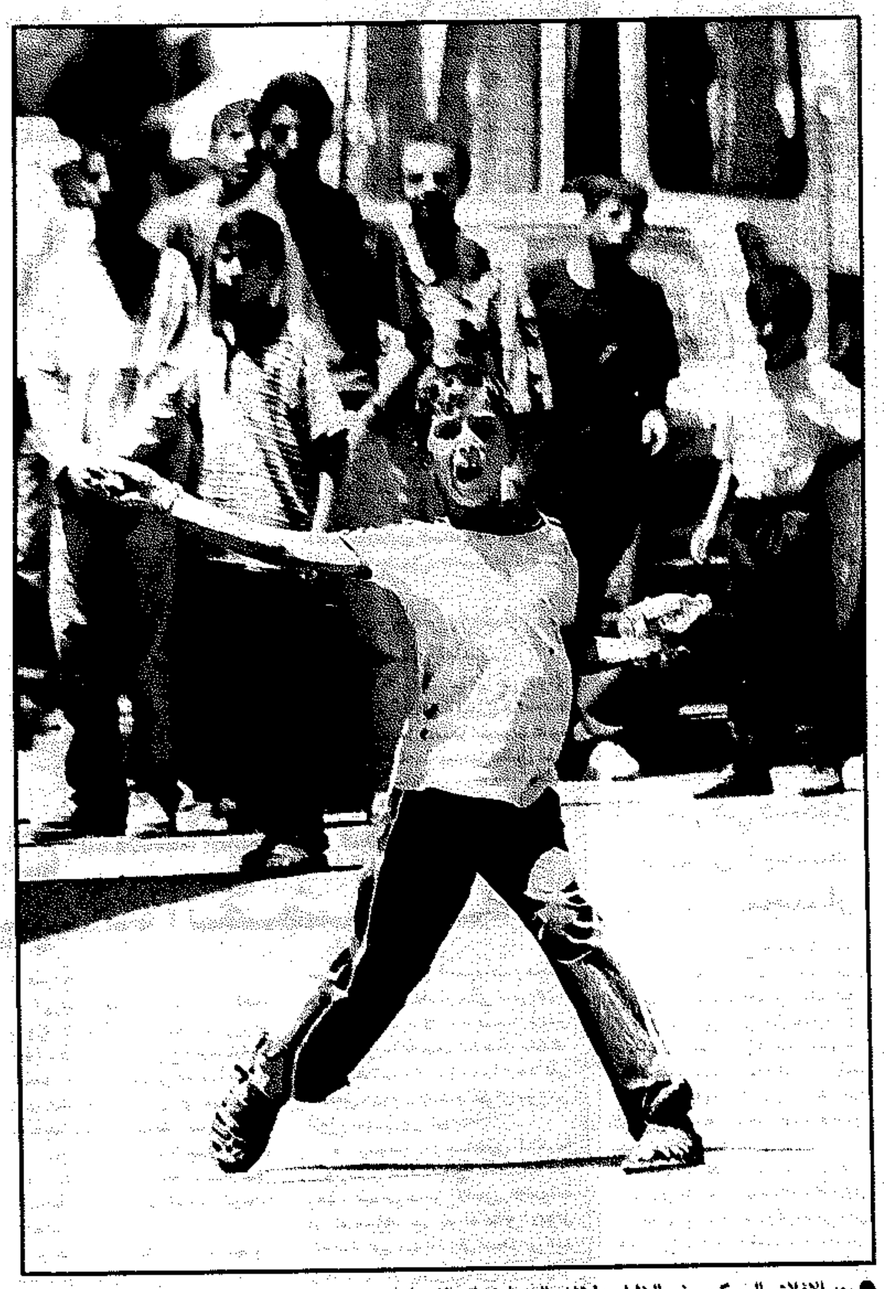

● بعد الاغلاق العسكري في الخليل بدأ قذف الحجارة على الاسرائيليين (رويترز)

السلطة الفلسطينية تدين هجوم الخليل

الخليل - رويترز - ادانت السلطة الفلسطينية اطلاق النار على مستوطنين يهوديين في مدينة الخليل بالضفة الغربية في هجوم قالت اسرائيل انه من عمل متشددين فلسطينيين.

وقال الجيش الاسرائيلي ان المستوطنين اصيبا بجروح طفيفة اثر تعرضهما لاطلاق الرصاص بمدينة الخليل بالضفة الغربية في وقت متاخر يوم الثلاثاء، وكان الاسرائيليان يركبان سيارة من مستوطنة كريات اربع القريبة الى جيب يهودي بالخليل عندما تعرضت السيارة لنيران قرب الحرم الابراهيمي.

موجز فلسطيني - اسرائيلي

● موسكو - وجه الرئيس الروسي بوريس يلتسين رسالة تهنئة الى رئيس السلطة الفلسطينية ياسر عرفات في مناسبة عيد ميلاده السبعين، وكتب يلتسين في رسالته انه «طوال هذه الاعوام خدمتم من دون كلل القضية العادلة للشعب الفلسطيني».

***

● عمان - قالت الاذاعة الاسرائيلية ان وزير الخارجية دافيد ليفي سيزور الاردن الثلاثاء المقبل تلبية لدعوة من الديوان الملكي الاردني. واضافت ان الملك عبدالله الثاني سيستقبل ليفي الذي سيجتمع كذلك مع نظيره عبدالاله الخطيب.

***

● دمشق - اعتبر النائب العربي الاسرائيلي عزمي بشارة انه يجب «الحذر من التفاؤل» في احلال السلام بعد وصول باراك الى الحكم في اسرائيل.

وقال بشارة في تصريح لوكالة فرانس برس في ختام زيارة الى دمشق «ادعو الى الحذر من التفاؤل (...) ادعو لعدم رؤية باراك كرجل سلام. هو رجل دولة له مصالح واتى من الجيش».

***

● عمان - ادان «المؤتمر الشعبي للدفاع عن القدس» في الاردن تصريحات هيلاري كلينتون عن القدس ومطالبتها بنقل السفارة الاميركية اليها.. ووصفها بانها تاكيد على حجم التغلغل الصهيوني في النسيج الاميركي.

تقرير اخباري

تفاصيل الملامح في المفهوم الاسرائيلي

مصلحة اسرائيل قيام دولة فلسطينية دون صراع مسلح

القدس - القبس:

«الدولة الفلسطينية قادمة لا محالة.. والمصلحة الاسرائيلية تقتضي قيامها دون مجابهة عسكرية» تحت هذا العنوان استعرض زئيف شيف الخبير الاستراتيجي، والمقرب من دوائر صنع القرار في اسرائيل «اتفاق اوسلو» وما ورد فيه من قضايا «الحدود واللاجئين والترتيبات الامنية والتعاون مع الدول المجاورة ومستقبل المستوطنات».

وقال شيف في «هارتس» ان المفاجاة التي واجهها الكثيرون كانت في خلو اوسلو من اية اشارة الى الدولة الفلسطينية، وانها وردت بشكل غير صريح في عبارة «واية قضية اخرى يود الطرفان التفاوض حولها».

هذا المجال اتاح فيما بعد طرح قضية المياه، لكن قضية الدولة احتلت المرتبة الاولى، واخذت الكثير من النقاش حول مضامينها وحدود النظرتين الفلسطينية والاسرائيلية حولها.

الفلسطينيون يرون انه يجب ان يتم اتفاق الطرفين على اقامتها، والنظرة الاسرائيلية تتساءل عن امكانية قيامها بدون سفك الدماء، وان تكون نهاية للصراع فيما بينهما فتحترم الدولة الفلسطينية وحدة اراضي اسرائيل ولا تتدخل في شؤونها الداخلية، ولا تعمل على الحاق وضم عرب اسرائيل اليها او سكان الاردن من اصل فلسطيني.

كما لا تمارس اي خطر على مصادر المياه والثروات الطبيعية المشتركة مع اسرائيل وتتصرف بتعاون كامل مع اسرائيل.

القدرة على البقاء

ولاحظ المقال ان للفلسطينيين ايضا اهدافهم المشروعة في التمتع بدولة قادرة على البقاء غير مهددة بجيوب اسرائيلية خارجة عن السيادة ولا يكون على اراضيها مواطنون اجانب مسلحون لا يخضعون للقانون الفلسطيني، كما تطمح لئلا تكون معزولة عن باقي الدول العربية، وان تكون مسيطرة على معابرها الخارجية، واخيرا ستتوقع ان تساعدها اسرائيل والاسرة الدولية في حل مشكلة اللاجئين.

ومن الخطا، يقول زئيف شيف، مناقشة قيام الدولة الفلسطينية بمعزل عن القضايا الاخرى في التسوية الدائمة وبتعامل شمولي لا يفصل مسالة عن اخرى، وهذا التعامل كفيل بوصول الطرفين الى الحلول الوسط الشاملة حيث سيكون بامكان احد الجانبين التنازل في مسالة محددة والحصول بالمقابل على التعويض في قضية اخرى.

مكانة الاردن

ويناقش شيف بالتفصيل قضايا التسوية الدائمة ويبدأ بمكانة الاردن ومصلحة اسرائيل الحيوية في دمج الاردن في التسوية الدائمة ذلك ان قيام دولة فلسطينية سيؤثر على الاردن في كافة المجالات: الامنية والديموغرافية والموارد الطبيعية مثل المياه وكذلك الترتيبات الامنية وموضوع اللاجئين.

وتعد الترتيبات الامنية بمثابة العمود الفقري في مجمل شروط اقامة الدولة الفلسطينية، فاسرائيل دون تعاون امني فعال ووثيق بينها وبين الفلسطينيين لا يمكنها السماح بقيام هذه الدولة.

وتفاصيل هذا التعاون يجب طرحها كرزمة واحدة وليس كوسائل منفصلة، فالرقابة ونزع السلاح والحفاظ على الامن الداخلي والنظام العام كل هذه الامور يجب بحثها جملة واحدة اضافة الى الانذار المبكر جويا واستخباريا لاسرائيل سيبقى قائما الى حين التوصل الى سلام شامل بين اسرائيل والدول العربية.

المياه بعد الامن

اما المياه وهي القضية الثانية بعد الامن فتشكل مسالة مركزية في المفاوضات حول اقامة الدولة، ذلك ان ٦٠٪ من مصادر المياه الاسرائيلية تنبع من حوض الضفة الغربية ومحيطها خلافا للحدود الجغرافية. وهذا يستوجب البحث في الحفاظ عليها ووضع اجهزة الرقابة والاشراف.

مشكلة اللاجئين ربما كانت الاصعب على الحل ولكن ليس بامكان اسرائيل تجاهلها وستساعد اسرائيل في البحث عن حلول ولكن ليس على حساب استيعابهم لديها بل بطريقة استيعابهم بالتدريج في دولتهم الجديدة وحتى هذه الدولة هي محدودة المناطق وفيها مستوطنات ويمكن السماح لعدد قليل من اللاجئين الفلسطينيين بالعودة الى اسرائيل في اطار لم شمل العائلات وسيكون هذا العدد مساويا لعدد المستوطنين الباقين على ارض فلسطين ضمن تبادلية معينة.

الاكثر حساسية

وتاتي قضية المستوطنات كاكثر المسائل حساسية بالنسبة لاسرائيل اذ سينجم عنها موجة لجوء اسرائيلية وعجز عن اخلاء عشرات الالاف منهم بالقوة ويتوجب على اسرائيل ضمن الاعتبارات الامنية الجديدة لحزب العمل والمختلفة عن الليكود ان تعيد تنظيم المستوطنات وهذا يتطلب التفاوض مع الفلسطينيين في امور كرغبة بعض المستوطنين في البقاء في اراضي الدولة الفلسطينية مثلما يعيش الفلسطينيون في اسرائيل، والحدود هي الاخرى تحتل جانبا كبيرا في المفاوضات فستكون هناك مناطق امنية مؤقتة يتم النظر فيها مستقبلا كما ان ترسيم الحدود نفسه يتطلب مراحل لتنفيذه.

امتيازات متبادلة

ويختتم زئيف شيف مقاله بالتساؤل عما اذا كان قيام الدولة الفلسطينية ينهي المخاطر المحيقة باسرائيل، والجواب حسب تقديره سلبي ويتوجب على اسرائيل الحفاظ على امنها حتى وان كان اتفاقها مع الفلسطينيين يعتبر الاكثر تفضيلا من اي اتفاق لها مع العرب في تاريخ الدبلوماسية.

ومع ذلك كله فليس الامر كافيا وما يمكن ان يكون مقنعا هو توصل الاغلبية في الجانبين الى استنتاج بان الاتفاق يوفر امتيازات لكل منهما.

قبس عربي

فن اللعب.. واللعبة المؤذية!

السياسة فنّ الممكن؟

ربما.. ولكن، ابسط مقوّمات رجل السياسة هو الا يصطدم بالحدث، ولا تفاجئه التطورات، واذا فوجئ فانه يسارع الى ايجاد المخارج، والى توقع ما يمكن ان يحدث.

غير ان هذا التحليل الذي يعطيه محمد حسنين هيكل لا يبدو منطبقا على الكثير من القياديين والسياسيين في العالم العربي، في تعاطيهم مع الظاهرة «الفريدة» التي اسمها إيهود باراك.

هناك مَن يتعاطى مع «فن الممكن» ويغيب عنه فن الاستشراف.. او على الاقل، القدرة على الرؤية الموضوعية للمعطيات.

صحيح ان «المناخ الاعلامي العالمي» الذي واكب وصول باراك الى رئاسة الحكومة الاسرائيلية قد فعل فعله في النفوس.. وصحيح ايضا ان موجة التشاؤم التي استمرت ثلاثة اعوام خلال عهد بنيامين نتانياهو، جعلت الناس يترقبون اي فرصة للتغيير.. ولكن، الدلائل كلها تشير الى ان الزعيم الاسرائيلي الجديد عرف كيف يستغل الظروف الاقليمية والدولية الملائمة له، فشرع في سلسلة من المناورات الدبلوماسية رغبة منه في افراغ الاتفاقات الموقعة سابقا من اي مضمون، وبالتالي عدم الالتزام باي اتفاق جديد.

والغريب في الامر، ان البعض كانوا يتخوفون من ان يحصل انفراج «اسرع من اللازم» في قضايا المسار السوري - الاسرائيلي، وبحيث يؤثر سلبا على المسار الفلسطيني.. وجاءت طروحات باراك المتتالية وتحركاته المتناقضة في الموضوع السوري بالذات، لتؤكد ان اي تطور «فوق العادة» لن يحصل في مدة قريبة.

وهذا من ابرز الاسباب التي دفعت وزيرة الخارجية الاميركية الى تاجيل زيارتها للمنطقة.

وكانت الولايات المتحدة قد اشاعت، هي ايضا، اجواء مغرقة في التفاؤل، والاستقبال الذي حظي به باراك في البيت الابيض، وفي منتجع كامب ديفيد لم يحظ به اي زائر لاميركا منذ سنوات طويلة. والرئيس بيل كلينتون الذي كان ينتظر ضيفه الكبير «مثل طفل يتطلع الى لعبة جديدة» بحسب قول الرئيس الاميركي بالذات، سيجد ان اللعبة تبدل لونها، وشكلها، واسلوب تحركها، وبحيث تؤذي «اللاعب» الاميركي الاكبر في موضوع الشرق الاوسط.

.. وشيئا فشيئا يتضح ان الزعيم العمالي الجديد يعتمد الوسائل «الليكودية» في المناورة والمراوغة.. وقد فعلها حتى الآن في خمس قضايا مهمة وفي وقت قياسي: تاجيل تنفيذ مراحل الانسحابات الواردة في «واي ريفر»، وابعاد الدور الاميركي المباشر كراع لعملية السلام، وطرح «مطالب جديدة» بخصوص مرتفعات الجولان تتناقض مع تعهدات اسحق رابين، وتصعيد الحملة على ما يسمى بالتسليح الروسي لسوريا وايران.. واخيرا، لا اخرا، افتعال قضية «اللاجئين الاسرائيليين في مناطق السلطة الفلسطينية».

واذ تعترف واشنطن بان العملية التفاوضية ستكون صعبة ومعقدة في عهد باراك، فانها بتاجيلها رحلة اولبرايت تكون قد عادت الى الواقعية فتنتقل من اللعبة - الهدية الى اللعبة المحفوفة بالمخاطر على اللاعب.

وفي حالة كهذه، لا بد ان يشعر العرب بخطورة الامعان في «لعبة التفاؤل» المسيطرة على تصرفاتهم الراهنة.. وان يضعوا الامور في نطاقها الصحيح ويستخدموا كافة وسائل الضغط قبل ان تنقلب اللعبة على اللاعبين جميعا.. فلا تعود تنفع نصائح هيكل حول فن الاستشراف، ولا المبادئ العامة المتعلقة بفن اللعب!

د. نبيل حاوي

لبنان: مقتل مواطن يعمل لدى الاسرائيليين

توطين «نوعي» للفلسطينيين

■ لوبراني لقيادة الميليشيا: سننفذ انسحابات تدريجية

بيروت ـ نبيه البرجي:

في حين يستمر التراشق الكلامي بالمواقف بين الاطراف المحلية والاسرائيلية، ذكرت القنوات الدبلوماسية الغربية ان لبنان لن يستطيع التملص من توطين عدد من الفلسطينيين المقيمين فيه، وعلى هذا الاساس سيعتمد «التوطين النوعي» في هذا البلد الذي يقوم على توازنات طائفية وثيقة.

وتبعاً لما تحمله هذه القنوات، سيتم توطين الفلسطينيين المقيمين خارج المخيمات التي تنتشر في مختلف المناطق اللبنانية، بحيث لا يتجاوز عدد الموطّنين المائة الف، وهم منخرطون في الدورة الاقتصادية والاجتماعية للبلاد، كما ان الكثيرين منهم يتمتعون بوضع مغيشي معقول، فيما يعتبر بعضهم من كبار رجال الاعمال والمال.

ولن يؤثر توطين هذا العدد على التوازنات المحلية، اذ ان عدداً لا يستهان به من الفلسطينيين خارج المخيمات يلتئمون الى طوائف مسيحية، كما ان عشرات الاف الفلسطينيين المسيحيين حصلوا على الجنسية اللبنانية في عهدي الرئيسين الراحلين بشارة الخوري وكميل شمعون.

واوحفل ان اشاعات ترحيل سكان المخيمات بدأت تنتشر في هذه المخيمات محدثة بلبلة واسعة.

انسحابات على مراحل

الى ذلك، تفيد المعلومات الواردة من الشريط الحدودي المحتل ان «جيش الانشطة الاسرائيلية في لبنان» اوري لوبراني وضع قيادة ميليشيا «جيش لبنان الجنوبي» في اجواء انسحابات تدريجية ستنفذ خلال الاشهر المقبلة.

وذكرت المعلومات ان تلاسناً حصل بين قائد القطاع الغربي عقل هاشم وأحد ضباط وحدة الارتباط حين قال هاشم «انكم ستحتاجون الينا على الجانب الآخر من الحدود» اي ان الاسرائيليين سيضطرون لاقامة شريط حدودي داخل اراضيهم لأن «حزب الله» لن يوقف عملياته ضد الدولة العبرية.

تحذيرات

وحسب المعلومات ايضا فان رئيس الحكومة الاسرائيلية ايهود باراك طلب من الاميركيين الاستحصال على ضمانات سورية بلبنان مرحلة ما بعد الانسحاب، وإلا فان اي تجاوز للخط الحدودي سيواجه بردود قاسية للغاية ويوقف عملية السلام كلياً.

وكشفت مصادر مطلعة لـ«القبس» ان احدى النقاط التي تتركز عليها الاتصالات السرية الراهنة هي تقديم والسطن ضمانات الى دمشق بأن انسحابا من لبنان لن يكون جزءا من خطة ترمي الى استفراد سوريا.

وقد لفت المسؤولون اللبنانيون الكلام الذي صدر امس عن رئيس شعبة الاستخبارات في هيئة الاركان الاسرائيلية عاموس ملكا الذي اعلن فيه تأييده لانسحاب احادي الجانب من جنوب لبنان.

اضاف ملكا الذي يعتبر الضابط الاكثر تأثيرا بين ضباط الاركان، وذلك في سياق شهادة ادلى بها امام اللجنة الخارجية التابعة للكنيست، ان انسحابا احادي الجانب من شأنه ان يؤدي الى خلط بعض الاوراق، وبالذات اوراق الرئيس السوري حافظ الاسد.

ورأى انه ليس مؤكدا ان يحول انسحاب احادي الجانب من لبنان دون مواصلة النشاطات العسكرية لـ«حزب الله».

مقتل لبناني يعمل لدى الاسرائيليين

جنوباً، قتل مدني لبناني على طريق الرادار ـ البياضة داخل الشريط الحدودي المحتل عندما انفجرت عبوة ناسفة لزب شاحنة يملكها القتيل الذي ينقل مواد بناء مخصصة لانشاء موقع اسرائيلي.

وخلال قصف اسرائيلي استهدف بلدات المالكية والمنصوري ومجدل زون وزبقين والقليلة وكفرا وياطر جرح المجند في الجيش اللبناني فيصل الشايب (٢٠ عاما).

كما تضرر عدد من المنازل غرف من اصحابها سمير ابو خليل وبديع ابو خليل وعبدالكريم حسن وفؤاد شمص وابراهيم سلمان.

وقررت مصادر امنية عدد القذائف المتساقطة بستين قذيفة.

واغارت الطائرات الاسرائيلية على المنطقة الواقعة بين جبال البطم وزبقين مطلقة ١٤ صاروخا احدثت دوياً هائلا في المنطقة، دون ان تسجل اصابات.

وقال مصدر عسكري اسرائيلي ان الطائرات استهدفت قواعد لـ«حزب الله» في المنطقة. فيما اعلن الحزب ان مقاتليه شنوا سلسلة عمليات على المواقع الاسرائيلية في طير حرفا، الرادار، الحردون، البياضة، بئر كلاب، شمع وعبر جسر الحمراء.

ولا يزال الحصار الاسرائيلي مستمرا حول بلدة عيتا الشعب، وقد طال ايضا بلدة بنت جبيل.

مكسب للاصلاحيين .. واشادة نيابية بخامنئي ويحرس الثورة

ايران: «الشورى» يحد من صلاحيات اللجنة المشرفة على الانتخابات

طهران ـ نزار حاتم والوكالات:

صادق مجلس الشورى الايراني باغلبية كبيرة على تقييد السلطات التي كانت تتمتع بها لجنة الاشراف على الانتخابات والتي كان يحق لها استبعاد اي شخص من الترشح للرئاسة او البرلمان.

كما طالب النواب باجراء تحقيق دقيق حول الاضطرابات التي وقعت خلال الماضي ومحاكمة المسؤولين عنها.

وناقش مجلس الشورى امس بشكل اولي لائحة حول اصلاح قانون الانتخابات بحضور اعضاء من مجلس صيانة الدستور ومجلس الوزراء.

وقد تم اختيار لجنة برلمانية مؤلفة من ممثلي كافة الاجنحة السياسية لمتابعة البحث في اساسيات اللائحة التي تؤكد ضرورة التعرف على اتجاهات المرشحين الفكرية والسياسية ومدى ايمانهم بولاية الفقيه، وسواها من المواد التي يتنازع على قبولها او رفضها الاصلاحيون والمتشددون.

لصالح الاصلاحيين

وقد صدق البرلمان باغلبية كبيرة من حيث المبدأ على تقييد السلطات واسعة النطاق للجنة الانتخابات المحافظة.. وذلك في تنازل محدود للاصلاحيين المطالبين بانتخابات برلمانية بيموقراطية.

وبموجب مشروع القرار الجديد سيكون على لجنة مراقبة الدستور ولجان اخرى تشرف على الانتخابات الكشف كتابة عن اسباب استبعاد اي مرشح.

كما يحق للمرشحين المستبعدين استئناف قرار منعهم من خوض الانتخابات، بعدما كان لا يحق لهم معارضة قرار مجلس مراقبة الدستور الذي يتألف من ستة محلفين وستة محامين ويعمل على مطابقة القوانين التي يصدرها البرلمان للشريعة الإسلامية.

كما يعتبر المجلس الجهة الرئيسية التي تشرف على الانتخابات وتفرز المرشحين ومدى التزامهم بالمبادئ الدينية . وكان المجلس اتهم بالانحياز إلى المحافظين في المعركة السياسية الدائرة بينهم وبين الاصلاحيين الموالين لخاتمي.

ويعقد البرلمان جلسة قراءة ثانية لمشروع القانون الذي يجيء قبل الانتخابات البرلمانية المقررة في فبراير.

وخلال جولتين سابقتين من الانتخابات التشريعية استبعد المجلس عددا من المرشحين من بينهم بعض رجال الدين الذين ايدهم في السابق ورفض توضيح اسباب استبعادهم.

وبموجب القانون الجديد سيكون امام المجلس اسبوعا للنظر في الشكاوى المقدمة من مرشحين قبلت اوراق ترشيحهم ثم استبعدوا.

وبدلا من ذلك وضع مجلس مراقبة الدستور والبرلمان وحكومة خاتمي مشروع قانون ينظم سلطات المجلس، وعلى الرغم من ان مشروع القانون لم يصل إلى حد الاستجابة لمطالب الاصلاحيين الرئيسيين الا انه يتمتع بتأييد كل القيادات الايرانية.

تحقيق دقيق

من جانب اخر ذكرت الوكالة الايرانية الرسمية للانباء ان غالبية نواب مجلس الشورى طالبت باجراء «تحقيق دقيق» حول الاضطرابات التي وقعت في يوليو و«محاكمة» المسؤولين عنها.

وطلب اكثر من ١٦٠ نائبا في عريضة تليت في ختام اجتماع المجلس (٢٧٠ نائبا): من «وسائل الإعلام والتنظيمات السياسية في البلاد ان يقطعوا الطريق على مؤامرات اعداء الثورة ومنعهم من المساس بالوحدة الوطنية».

بعد ذلك اشاد موقعو العريضة بالمرشد الاعلى للجمهورية الإسلامية اية الله خامنئي والميليشيات الإسلامية وحرس الثورة (الباسدران) لتحركهم «في الوقت المناسب واحباط مؤامرة الاعداء».

وفي موازاة ذلك، طالب النواب حكومة الرئيس محمد خاتمي «بايجاد حل للمشاكل الاقتصادية والبطالة والتضخم قبل ان تتحول إلى ازمة اجتماعية حقيقية».

اغلاق «سلام» ٥ سنوات

طهران ـ أ.ف.ب. قضت محكمة خاصة برجال الدين بتعليق صدور صحيفة «سلام» لمدة خمس سنوات.

وكان اغلاق الصحيفة الاصلاحية ادى الى تظاهرات دامية قام بها الطلاب الايرانيون خلال يوليو الماضي.

كما حكمت المحكمة على مدير الصحيفة حجة الإسلام محمد خويلينيا (٦٠ عاما) بالامتناع عن مزاولة الصحافة لمدة ثلاث سنوات ويدفع غرامة قدرها ٢٣ مليون ريال (٧٦٠٠ دولار).

وقد خفضت عقوبة السجن عنه لانه قدم خدمات الى الامة قبل وبعد الثورة.

اقتراح قانون بمنع «التسريبات القضائية»

بيروت ـ القبس:

ابلغ رئيس مجلس النواب نبيه بري «نواب الاربعاء» انه اطلع رئيس الجمهورية اميل لحود انه في صدد التفاهم مع النواب على وضع اقتراح قانون يمنع التسريبات القضائية من وسائل الاعلام حتى لا تكون كرامة اي نائب او مواطن عرضة للمس والتشهير.

وقد كلف بري رئيس لجنة الادارة والعدل في المجلس النيابي شاكر ابو سليمان والنائب نقولا فتوش وضع اقتراح القانون معتبرا ان بدعة «المصادر القضائية» (التي شاعت في الاشهر الاخيرة) مضرة بالقضاء اكثر من غيره.

ورأى ان القاضي اكثر والفاً (النواب العامون) ام جالساً لا يحق له التصريح.

الى ذلك، نقل بري عن وزير العدل جوزف شاوول عدم علمه بما ورد في الصحف حول طلب رفع الحصانة عن النائب حبيب حكيم في قضية محرقة المتن الشمالي، كما نقل عن مدعي عام التمييز القاضي عدنان عضوم ان ما نشر هو مادة اعلامية لا علاقة له بها، مع ان خبر «المصادر القضائية» حول ملاحقة نائب، ورد في الوكالة الوطنية للاعلام.

وذكّر بري بتفسيره للمواد الدستورية حول رفع الحصانة خلال احدى جلسات مناقشة الموازنة من دون ان يعترض احد، مؤكداً ان المجلس النيابي «لن يقف عائقا امام اي خطوة اصلاحية ولا يرضى لنفسه ان يقوم بهذا الدور، ولكن يجب ان تُدخل البيوت من ابوابها». ووصف بري البرلمان بانه «ابو الحريات، وعندما ستصان حريته تصان باقي الحريات».

وفي اشارة لافتة، حيا رئيس الجمهورية جهود القضاء منوهاً باستقلاليته التامة، كما هنأه على «العمل الدؤوب البعيد عن اي نوع من انواع التدخل في شؤونه».

من جهته، رأى مجلس المطارنة الموارنة ان «طلب رفع الحصانة عن بعض النواب ضمن الاصول القانونية امر قد يساعد على ضبط انفاق الاموال العامة، غير انه اذا كان نابعا من كيد ولغايات شخصية وسياسية ضيقة فسيكون قد استعمل القضاء اداة لتنكيل في شؤون يجب ان يبقى منزها عنها».

ورأى المجلس انه «لا يجوز الخلط بين المطالبة باستعادة الأموال العامة وقمع الحريات واللجوء الى العنف».

لحود والحص يتصلان بالصحافي المعتدى عليه

بيروت ـ القبس:

اتصل رئيس الجمهورية اميل لحود بالصحافي في جريدة «الاوريان لوجور» البيروتية الناطقة بالفرنسية والذي تعرض لاعتداء امام منزله فجر الجمعة الماضي من مجهولين لم تتمكن الاجهزة الامنية حتى الآن من الكشف عن هويتهما.

كما اتصل به رئيس الحكومة سليم الحص الذي اشاد بـ«اهل الاعلام الذين ما كانوا يوماً جماعة شغب واعتداء وخروج على القانون».

وطلب الحص من الاجهزة الامنية والقضائية تكثيف الجهود لمعرفة الفاعلين «لينالوا الجزاء الذي يستحقونه».

كما اتصل رئيس الحكومة بنقيب المحررين ملحم كرم واعلمه بالطلب، وقد شكر كرم الحص ووزير الداخلية ميشال المر على جهودهما لكشف المعتدين، مؤكداً «اننا لن ندع هذه القضية تمر، بل اننا سنتابعها حتى النهاية وحتى اكتشاف الفاعلين والمحرضين».

وقد ابدى نقيبا الصحافة محمد بعلبكي والمحررين ملحم كرم «ارتياحهما حيال التصريح الذي ادلى به الحص امس الاول تعليقا على بيان النقابتين حول الحريات الاعلامية».

«من اسرائيل الى دمشق»

الى ذلك، ارسل وزير الاعلام انور الخليل كتاباً الى النائب العام الاستئنافي في بيروت القاضي عبدالله بيطار طلب فيه تجميد الاجراء الذي اتخذ (بناء لكتاب سابق له) بالادعاء على صاحب مطبوعة «البيان ريبورت» بول سالم ومديرها المسؤول جميل مروة لنشر المطبوعة مقتطفات من كتاب «من اسرائيل الى دمشق» الذي وضعه روبير حاتم، الملقب بـ«كوبرا» والذي يتحدث عن جوانب سياسية وحميمة في حياة الوزير السابق النائب ايلي حبيقة الذي نفى ما ورد في الكتاب جملة وتفصيلا.

وامس القيم تجمع لمئات الصحافيين والاعلاميين تضامنا مع نقابتي الصحافة والمحررين.

انفجار في صنعاء يقتل ٣ بعد تهديد المحضار

صنعاء ـ وكالات . وقع انفجار امس في سوق مزدحمة في صنعاء مما ادى الى مقتل ثلاثة اشخاص واصابة اكثر من ٣٠ ، ستة منهم في حال خطرة بعد ساعات من تهديد زعيم مجموعة اسلامية يمنية السلطات اليمنية بالانتقام بعدما اصدرت محكمة الاستئناف بحقه حكما بالاعدام امس بتهمة اختطاف اجانب.

وكانت محكمة الاستئناف في ابين ايدت قرار المحكمة الابتدائية السابق الذي قضى باعدام المتهم الرئيسي زين العابدين المحضار الملقب بابوالحسن (٢٨ عاما)، والمتهم عبدالله صالح الجنيدي، وخففت المحكمة الحكم على المتهم حسين الصالح المعروف باسم ابوهريرة تونسي الجنسية من الاعدام الى السجن ٨ سنوات.

وقد رد ابوالحسن فور سماعه الاحكام من القاضي برفضه لها، وقال انه توقع الامر وانه لذلك يطلب الشهادة. وكرر انه يعتبر ان «القضية قضية سياسية وليست جنائية».

واضاف لوكالة فرانس برس «ان القيادة الجديدة لتنظيم جيش عدن ـ ابين ستصدر بيانات لاحقة وهذا الحكم مناف للشريعة الإسلامية».

وقد سجل محامي الدفاع على الفور، الطعن ضد الحكم على ابوالحسن والجنيدي.

مسيحي وراء الحادث

مصر: كشف غموض الاعتداء على قس المحلة

القاهرة ـ القبس:

كشفت جهات الامن في المحلة الكبرى امس غموض حادث الاعتداء الأثم الذي تعرض له القس اصطفانوس عزيز راعي كنيسة مار جرجس بالمدينة قبل ثلاثة ايام، حيث تبين ان الجاني شاب مسيحي اسمه عماد، معروف عنه سوء السلوك والانحراف الاخلاقي، وفقا لما ورد بتحريات الشرطة وتبين انه اقدم على جريمته انتقاما من القس لتحذيره اسرة فتاة في المدينة كان الشاب قد تقدم لخطبتها، فضلا عن رفض القس مساعدة الشاب ماديا من صندوق تبرعات الكنيسة.

وهكذا فقد قام الجاني بانتظاره عقب خروجه من الكنيسة، بعد انتهاء الصلاة وهو في طريقه الى مسكنه، فاعترض سبيله، وانزله عنها عنوة وقام بطعنه عدة طعنات بمطواة كان يخفيها في طيات ملابسه.

قصف مواقع للجماعة

الجزائر: انفجار قنبلة وتعطيل أخرى

الجزائر ـ أ.ف.ب. كشفت صحيفة «الاصيل» الجزائرية امس ان قوات الامن عطلت الثلاثاء قنبلة طوية، كانت موضوعة امام احد المسارح وسط العاصمة الجزائرية.

ولم تعط الصحيفة اي تفاصيل اخرى مكتفية بالقول ان الخبراء تمكنوا من تعطيل القنبلة قبل الساعة الخامسة وخمس دقائق مساء امس من جهة اخرى، ذكرت صحيفة «ليبرتيه» ان قنبلة انفجرت الثلاثاء على طريق برج منايل (منطقة القبائل ٧٠ كلم شرق العاصمة) ولم تسفر عن وقوع ضحايا.

واشارت الصحيفة ان مقتدرا استفاد من الطقس العاصف يخرج قذيفا اطلق على مستشفار، فاندلعت النار مساء الاثنين في مبنية المستشفى.

واضافت الصحيفة ان الجيش الجزائري يستخدم المدفعية والمروحيات في قصف منطقة يقطن القبائل الجبلية الوعرة منطقة معقل (٣٠٠ كلم الى الشرق من العاصمة) حيث تتمركز فصائل الجماعة الإسلامية.

بدء مناورات «الباسيج» على ابواب طهران

وحدات كوماندوز ايرانية لصد عمليات الاختطاف واطلاق الرهائن

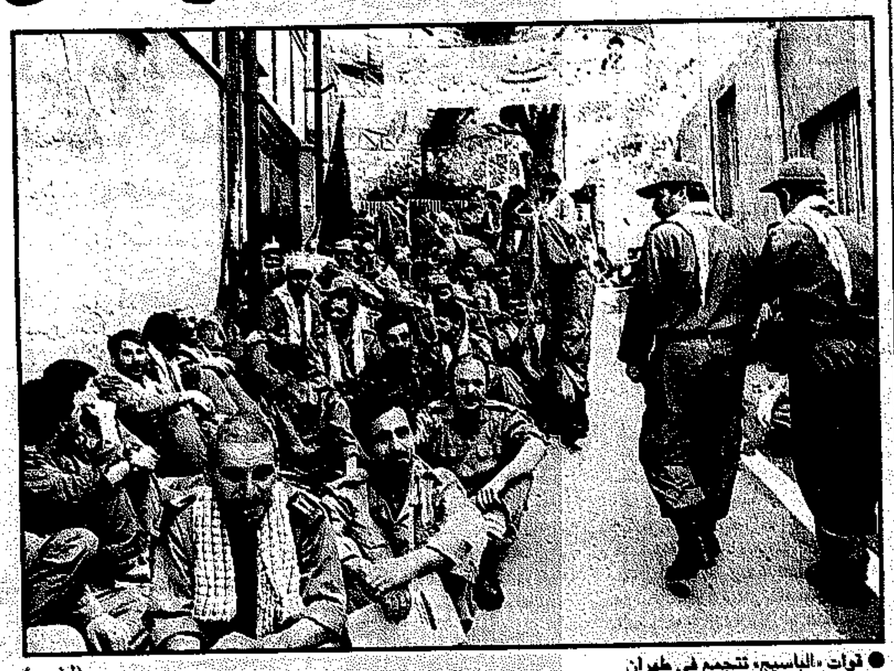

● قوات «الباسيج» تتجمع في طهران (أ.ف.ب)

طهران ـ القبس:

تم تشكيل وحدات فدائية ايرانية خاصة مهمتها مواجهة عمليات الاختطاف الارهابية واطلاق سراح الرهائن في وقت اجرت فيه وحدات من الحرس الثوري بالاشتراك مع خمسين الفا من متطوعي التعبئة العسكرية (الباسيج) مناورات شرق العاصمة طهران.

وقال معاون اللواء العاشر (كوماندوز) العقيد وكيل ايادي انه من الطبيعي تشكيل الوحدات الفدائية في وقت لا تستطيع الوحدات التقليدية اداء المهمات الخاصة المتعلقة بمواجهة العمليات الارهابية.

ويشترك في المناورات التي تستمر حتى يوم غد الجمعة ما يقرب من ٥٠ الفا من افراد ميليشيا الباسيج الذين يقوم على تنظيمهم وتدريبهم الحرس الثوري.

وكان قائد الحرس الثوري الميجر جنرال رحيم صفوي، قال في وقت سابق ان المناورات تهدف الى رفع الاستعداد القتالي ضد تهديدات محتملة من «اعداء محليين واجانب» للنظام الاسلامي.

واطلقت مناورة «الباسيج» الذين تدخلوا بشكل عنيف لوقف الاضطرابات الطلابية من عند قبر اية الله الخميني.

تحقيقات جديدة تؤكد انتحار إمامي بمزيل الشعر

القضاء العسكري الإيراني: هدف الاغتيالات إثارة نزاع أهلي

طهران ـ القبس:

اكدت اللجنة المكلفة التحقيق في ملف اغتيالات بعض المثقفين الايرانيين اواخر العام الماضي ان تلك الاحداث كانت مؤامرة كبيرة تستهدف الامن الايراني.

واصدر الادعاء العسكري العام بيانا اكد فيه ان سعيد امامي المتهم الاول في هذه القضية وجماعته كانوا يخططون لاختطاف وقتل بعض الوجوه السياسية من الاجنحة المتنافسة واتهام قادة الحرس الثوري بذلك.

واضاف البيان ان «مرتكبي الجرائم كانوا يحتلون (ايضا) احتلال عدد من المسؤولين في النظام والقاء المسؤولية على وزير الاستخبارات السابق المحافظ قربان علي دري نجف ابادي الذي استقال بعد هذه الاغتيالات.

وتابع انهم «كانوا يريدون اثارة نزاع اهلي بين التيارات السياسية وخصوصا الايحاء بان حرس الثورة الاسلامية (باسدران) يقفون وراء هذه الاغتيالات».

وقال البيان ان «الدافع الاساسي لهذه الجرائم كان «استهداف صورة ايران في الخارج وعزل البلاد» واضعاف سلطة المرشد» الاعلى للجمهورية الاسلامية علي خامنئي.



● إمامي المتهم الأول في ملف الاغتيالات (أ.ف.ب)

اعترافات امامي

وقد عرض التلفزيون الايراني امس ولاول مرة صورة سعيد امامي وهو يدلي باعترافات اكد فيها ان مصطفى كاظمي ومهرداد عليخاني المتهمين في هذه القضية ايضا، حاولا تهديد الوزير نجف ابادي بتوجيه الاتهام اليه بقتل المثقفين ما لم يغلق هذا الملف.

واشار بيان الادعاء العسكري العام الى ان لجنة التحقيق ما زالت تتساءل عن كيفية وصول مثل هؤلاء الاشخاص الى مواقع حساسة في وزارة الامن.

.. وانتحاره

الى ذلك اكدت الاختبارات التي اجرتها مؤسسة الطب العدلي الايراني ان امامي انتحر بتناول مسحوق مزيل للشعر.

وقال الادعاء العسكري العام في بيان له ان التحقيقات الجديدة اظهرت بالفعل ان امامي قد انتحر في سجنه بواسطة مسحوق ازالة الشعر الذي تبين انه يحتوي مادة سمية كانت السبب في الوفاة الى جانب ما خلفه من تمزق في المعدة والجهاز التنفسي.

وكانت بعض الصحف قد نشرت في الخارج امامي الامر الذي دفع بالسلطات الإيرانية الى اعادة التحقيق واجراء اختبارات جديدة على مادة ازالة الشعر التي توزع بالمئات على المساجد، حيث تبين انها انتحاره بتناول هذه المادة.

وطلب الادعاء من المؤسسة الداخلية الإيرانية وعائلة المتهم عدم الادلاء بمعلومات سترية حول ملف الاغتيال ريثما يتم الانتهاء من التحقيق.

بسم الله الرحمن الرحيم

«يا أيتها النفس المطمئنة ارجعي إلى ربك راضية مرضية فادخلي في عبادي وادخلي جنتي»

صدق الله العظيم

انتقل إلى رحمة الله تعالى

مصطفى امان عبد الله

اخوكل من:

عبد الواحد وعبد اللطيف والدكتور سامي أمان

وسيوارى جثمانه الثرى يوم الجمعة الموافق ١٩٩٩/٨/٦، الساعة ٨،٣٠ صباحا بمقبرة الصليبخات

تقبل التعازي

للرجال: صباح السالم، قطعة ٤، الشارع السادس، منزل ١، تلفون: ٥٥٢٨٣٠١

للنساء: صباح السالم، قطعة ٦، الشارع الأول، جادة ١٨ منزل ١٥ تلفون: ٥٥٢٥١٩٠

«إنا لله وإنا إليه راجعون»

السحب الكبير على مهرجان سانيو «كل ما يلمع ذهب»



بنجاح كبير اختتمت شركة منتن للتجهيزات مهرجان سانيو «كل ما يلمع ذهب» والذي نظمته في الفترة من ٩٩/٥/١ إلى ٩٩/٦/٣٠. وقد اجري السحب الكبير مساء يوم الاربعاء الموافق ٩٩/٧/٧ في معرض سانيو التجاري بحضور مندوبي وزارة التجارة ووزارة الداخلية وجمهور غفير من زبائن سانيو. وقد جاءت نتائج الفائزين بالسحب كالتالي:

الجائزة الاولى ٥١ ليرة ذهبية عيار ٢٢ قيراط: صياح العتيبي، الجائزة الثانية ٤١ ليرة ذهبية عيار ٢٢ قيراط: جوزة صالح ضعيف، الجائزة الثالثة ٣١ ليرة ذهبية عيار ٢٢ قيراط: فلاح خلف عبد العزيز العتيبي، الجائزة الرابعة ٢١ ليرة ذهبية عيار ٢٢ قيراط: عبد اللطيف الحمدان، الجائزة الخامسة ١١ ليرة ذهبية عيار ٢٢ قيراط: محمد الدواق، الجائزة السادسة تلفزيون سانيو طراز ٢٩ بوصة CS2957S : علي حمد الفريج المهوس، الجائزة السابعة تلفزيون وفيديو سانيو طراز ٢٠ بوصة C20VT12T : احمد عبد الوهاب عبد الرحيم، الجائزة الثامنة تلفزيون سانيو طراز ٢٥ بوصة CS25MG 44 : محمد رضوان احمد علم الدين، الجائزة التاسعة مايكروويف سانيو EM-G45T : حمد خلف عبد الله العنزي، الجوائز من ١٠ إلى ١٥ هاي فاي سانيو DCF-310KR : عبد الامير عباس بحروم، محمد رضوان احمد علم الدين، حسين احمد الشخيب، ابو القاسم عبده محمد، ايمن حامد مهدي، يوسف بسام مصطفى، الجوائز من ١٦ إلى ٢٥ غسالة سانيو SW-550T : فلاح خلف عبد العزيز العتيبي، حسن احمد الشخيب وجيه عبد الهادي اسماعيل، خليل علي محمد عريبي، بدر علي الطويرقي، عمار يوسف الدبوس، ناصر حمد الفريج المهوس، Terminal ، علي صيفان خلف، L.F Kanaaneh

تحذيرات أمنية.. وتحويل ٢٦٥ سفارة وقنصلية إلى ترسانات

ذكرى السفارتين: الأمن الأميركي يعتقل راكب طائرة متوجهة إلى تركيا

■ ابن لادن «قادر مبدئيا على شن هجوم كيماوي»

واشنطن، اتلانتا - ا.ف.ب، رويترز - اعلن مكتب التحقيقات الاتحادي الاميركي ان طائرة ركاب تابعة لشركة «دلتا» كانت في طريقها الى اسطنبول اوقفت في مطارها رتسفيلد في اتلانتا بولاية جورجيا حيث قام رجال المكتب بانزال اربعة ركاب.

وقالت سليستين ارمستيد المتحدثة باسم المكتب الاتحادي «تلقينا معلومات تتعلق بامر يخص الامن القومي وبناء على تلك المعلومات قررنا اتخاذ كافة الاحتياطات المتاحة».

وصعد ضباط المكتب الى الطائرة التي كانت ستقل ٢٣١ راكبا نحو الساعة ٦.٣٠ مساء الثلاثاء بتوقيت شرق الولايات المتحدة، بعد موعد اقلاعها بنحو ٢٥ دقيقة. وتم احتجاز سبعة من الركاب بينما صعد باقي الركاب الى الطائرة.

وتم الافراج عن ستة من المحتجزين بعد ان ثبت ان لا علاقة لهم بالراكب السابع الذي احتجز. وقال نيلسون جوكي وكان من بين المحتجزين الذين افرج عنهم لاحقا: «سالونا بعض الاسئلة ثم قالوا انه يمكننا الذهاب».

وصرح توم بوش المتحدث باسم مكتب التحقيقات ان المكتب تلقى معلومات من شخص في فالدوستا بجورجيا تفيد ان احد ركاب الطائرة يشكل خطرا على الامن القومي». واستطرد: «لم نعتقد بوجود خطر مباشر، لكن لا يمكنك المجازفة(...) اذا وصلتك معلومات اولية عليك ان تتابعها».

وكانت محطة تلفزيون اتلانتا «ان بي سي» قد نقلت عن مصادر لم تذكر اسماءها ان الاشخاص الذين انزلوا من الطائرة «ارهابيون مشتبه بهم». وفتش ضباط «التحقيقات» الطائرة واستخدموا الكلاب البوليسية لاكتشاف اي متفجرات قبل ان تعاود رحلتها الى اسطنبول التي تستغرق ١٢ ساعة.

ذكرى الاعتداءين

في هذا الوقت، كانت الولايات المتحدة تتخذ سلسلة من الاجراءات لتعزيز امن سفاراتها في الخارج قبل الذكرى الاولى للتفجيرين اللذين استهدفا سفارتيها في كينيا وتنزانيا والتي تصادف يوم السبت المقبل.

وقال مسؤول كبير في الخارجية الاميركية ان الوزارة اصدرت تحذيرات لسفاراتها وقنصلياتها وعددها ٢٦٥ لاعطاء اهمية قصوى لاجراءات الامن خلال الايام القليلة القادمة.

واوضح باتريك كنيدي مساعد وزيرة الخارجية: «عادة تتنامى المخاطر في وقت حلول ذكرى هذه الاحداث».

واعلنت وزارة العدل الاميركية الخميس الماضي تعزيز اجراءات الامن في كل المنشآت التابعة لها، وذلك في مذكرة الى العاملين فيها.

وقال مدير وكالة المخابرات المركزية جورج تنيت امام الكونغرس ان جماعة ابن لادن «هي واحدة من بين نحو ١٢ جماعة اخرى تسعى للحصول على اسلحة كيماوية وبيولوجية ونووية». ونقل تنيت عن ابن لادن قوله ان الحصول على مثل هذه الاسلحة «واجب ديني».

اما كينيث كتزمان وهو محلل سابق في المخابرات المركزية فانه يعتقد ان ابن لادن لديه «القدرة المبدئية على شن هجمات ارهابية باسلحة كيماوية».

صديق كلينتون.. وموقفه جريء ضد صدام حسين

روبرتسون أميناً للأطلسي

■ تعزيز لمحور واشنطن - لندن

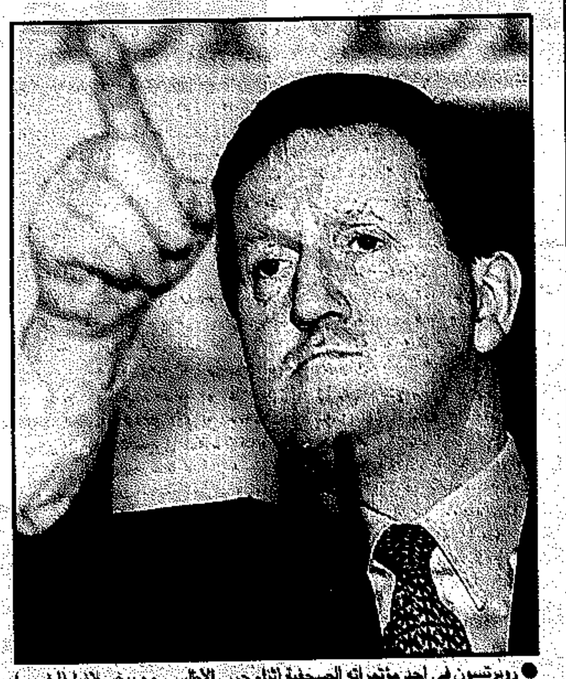

● روبرتسون في احد مؤتمراته الصحفية اثناء حرب الاطلسي مع يوغسلافيا (ا.ف.ب)

لندن - ا.ف.ب - يعتبر تعيين وزير الدفاع البريطاني جورج روبرتسون امس امينا عاما لحلف شمال الاطلسي مثالاً جديداً عن العلاقات المميزة بين واشنطن ولندن العاملتين على تعزيز محورهما داخل الحلف.

وتشبها برئيس الوزراء البريطاني طوني بلير، لم يتوان روبرتسون اثناء الحملة الجوية الاطلسية على يوغسلافيا عن تاكيد اقتناعه بان تدخل الحلفاء كان مبررا بهدف منع «الشيطان» ميلوسيفيتش من الاستمرار في سياساته في كوسوفو.

وخلال الفترة التي استغرقتها الحملة، وفي الاوقات الاكثر دقة عندما لجا الحلف الى اصدار توضيحات مبهمة حول «الاضرار الجانبية» (الضحايا المدنيون الذين قصفوا بطريق الخطا)، اعتمد روبرتسون يوما بعد يوم الخط الاميركي المتشدد تاركا نفسه بعض الاحيان ينزلق الى خطابات نارية ملتهبة. وكرر الجمعة الماضي ان تدخل الاطلسي كان «ناجحا بشكل واضح»، وامضى روبرتسون في الاوقات السابقة شهورا في التشجيع على محاربة صدام حسين «الشيطان» الآخر، مبررا من دون كلل الضربات الاميركية البريطانية على العراق، ولم يعط اذانا صاغية لقسم من الصحافة البريطانية اعرب عن قلقه حيال مصير السكان المدنيين العراقيين وخصوصا الاطفال.

وعلى خطى بلير، ورغبة منه بالتقاط اي فرصة للاعراب عن دعمه وصداقته للرئيس بيل كلينتون وخصوصا في قضية مونيكا لوينسكي الى حد تسميته بـ «بلينتون» يتصرف روبرتسون كصديق حقيقي للاميركيين.

علاقات استثنائية

ويتمتع الوزير البريطاني بعلاقات استثنائية مع نظيره الاميركي وليام كوهين، اذ اسرعت واشنطن بالإعلان عن دعمها له فور الاعلان عن ترشيحه.

وكانت بريطانيا احدى الدول التي دعمت علنا الادارة الاميركية عندما لجات في اشد اللحظات حرجا، اثناء فضيحة لوينسكي، الى قصف قواعد يفترض انها تابعة لاسامة بن لادن في افغانستان والسودان.

ولاحظ الجميع السرعة التي طمان فيها روبرتسون واشنطن معيدا تاكيد سيطرة الاطلسي لدى مطالبة رئيس المفوضية الاوروبية رومانو برودي في مايو الماضي بانشاء «جيش» اوروبي مشترك.

نقاش صريح حول السودان ولوكيربي و«المغاربي»

مبارك والقذافي يذيبان الجليد

■ توقّع خطوات قريبة لتسيير الطيران وتفعيل اللجنة المشتركة

القاهرة - القبس:

بعد جلستي مباحثات في مدينة مرسى مطروح شمال غرب مصر، انهى الرئيس المصري حسني مبارك والزعيم الليبي معمر القذافي مباحثاتهما الثنائية الموسعة، وعاد بعدها القذافي الى بلاده بطريق الجو، بعدما توصلا الى اتفاق بشان عدة قضايا تركت غيوما متلبدة في علاقات البلدين، وهو ما بدا ملحوظا من تصريحات مسؤولي الطرفين.

وافادت مصادر تابعت الجلستين المغلقة والموسعة انه تم بحث اكثر من قضية تباينت فيها آراء القيادة السياسية في البلدين في السابق، على راسها الوفاق الوطني السوداني وهي القضية التي تنظر اليها القاهرة باهتمام، نظرا للمتابعة المصرية الدائمة للشان السوداني، ودخول ليبيا المفاجئ على خط المصالحة لكن صفوت الشريف وزير الاعلام المصري ومسؤول الملف الليبي في الادارة المصرية صرح بعد الاجتماعات ان الزعيمين المصري والليبي بحثا الاتصالات الجارية حاليا لتقريب وجهات النظر بين الفرقاء السودانيين بهدف تحقيق المصالحة.

ورغم ان الشريف لم يشر صراحة الى الاتفاق على تنسيق الجهود المصرية والليبية في هذا الشان، فان المصادر اشارت الى انه تم الاتفاق على التحرك بالتوازي، والتشاور الدائم في هذه القضية.

الموضوع الثاني الذي استغرق وقتا طويلا من المباحثات كان القمة الافريقية الاستثنائية التي ستعقد في ليبيا خلال الشهر المقبل لبحث تنشيط التعاون الاقتصادي وتفعيل الوحدة الافريقية. وكانت مصر على لسان وزير خارجيتها قد رحبت بالقمة لكن الوزير عمرو موسى اضاف في تصريحه عقب القمة ان الموضوعات المعروضة في هذا الشان موجودة على جدول اعمال القمة منذ عشرين عاما، وهو ما فهمت منه ليبيا انه عدم تحمس مصري لتلك القمة.

الانضمام الى «المغاربي»

القضية الثالثة كانت انضمام مصر الى الاتحاد المغاربي، في ضوء الموافقة المغربية والجزائرية وعدم الممانعة التونسية لكن بقي الموقف الليبي غامضا وهو ما زاد من الفتور بين البلدين، وتبعته خطوات اخرى اثمرت كثيرا، كعدم تسيير الخطوط الجوية بين البلدين، ووقف بعض المشروعات المشتركة، وتاجيل اجتماعات اللجنة العليا المشتركة. ووفقا للمصادر ذاتها فان مجمل هذه الموضوعات كان محل نقاش الزعيمين، وتوقعت ان تشهد الايام المقبلة خطوات عملية لتحريك كافة الموضوعات المؤجلة.

«لوكيربي» والدور المصري

وبالطبع تناولت المحادثات موقف طرابلس من قضية لوكيربي بعد ان سلمت المشتبه فيهما ومع ذلك لم تستانف واشنطن العلاقات الدبلوماسية مع ليبيا، فيما ارجا مجلس الامن رفع العقوبات عن الجماهيرية.

وقالت المصادر ان العقيد القذافي اعرب عن خشيته من تحول محاكمة المتهمين في هولندا الى محاكمة سياسية للنظام الليبي واتهامه «برعاية الارهاب»، واشار الزعيم الليبي الى انه استشعر ذلك من خلال بعض التصرفات الاميركية ازاء بلاده واصرار المحكمة على استدعاء بعض المسؤولين الليبيين للشهادة، وهو ما لم يتم اقراره في المباحثات التي سبقت تسليم المتهمين.

وفي المجمل فقد اذابت المباحثات جبل الجليد الذي تراكم على علاقات البلدين منذ منح السعودية وجنوب افريقيا شرف التوصل الى الاتفاق الليبي مع الغرب على الرغم من الجهد المصري الذي استمر لسنوات من اجل حل هذه الازمة.. ويبقى ان تتحقق النوايا الطيبة التي تم تبادلها خلال الجلستين، في صيغة تحركات ملموسة تبدا بتسيير الطيران واعادة عمل اللجنة المشتركة وهما موضوعان يؤكد تحقيقهما نهاية الفتور وعودة شهر العسل المصري - الليبي.

موجز

● هونغ كونغ - افادت القنصلية الاميركية في هونغ كونغ امس ان السلطات الصينية رفضت السماح لطائرة عسكرية اميركية بالهبوط في هونغ كونغ في توقف روتيني، وذلك بعد اقل من اسبوع على الموافقة على طلب مماثل.

***

● واشنطن - اعلنت الخارجية الاميركية ان الولايات المتحدة قررت السماح لشركات الطيران بتنظيم رحلات تشارتر خاصة الى كوبا انطلاقا من نيويورك ولوس انجلوس وذلك بهدف تطوير «العلاقات بين الافراد» مع الجزيرة، ولا تشكل هذه الرحلات التي ما زالت محظورة على السياح الاميركيين باي حال من الاحوال تخفيفا للحظر التجاري المفروض على كوبا.

***

● روما - بدا وزير الخارجية الايطالي لامبرتوديني امس زيارة رسمية الى ليبيا حيث سيلتقي الزعيم الليبي العقيد معمر القذافي، وهي الزيارة الثانية التي يقوم بها الوزير الايطالي الى ليبيا خلال اربعة اشهر.

***

● موسكو - ذكرت «ايتار - تاس» ان روسيا سترسل تعزيزات من الجيش والشرطة الى الحدود الادارية بين جمهورية داغستان وجمهورية الشيشان الانفصالية بعد الاشتباكات الدامية التي وقعت امس الاول.

***

● هافانا - اعتبر الرئيس الكوبي فيديل كاسترو ان اتفاقية الهجرة التي وقعتها كوبا قبل اربع سنوات مع الولايات المتحدة تم تقويضها بسبب تهاون الاميركيين في تطبيقها.

وتقضي الاتفاقية بامكانية ارجاع اي مواطن كوبي يتم اكتشافه متسللا الى الساحل الاميركي بطريقة غير قانونية.

***

● غوايا كويل (الاكوادور) - ذكر نائب مدير الطيران المدني في الاكوادور خوان فايني ان اسرائيليا واربعة اكوادوريين لقوا مصرعهم امس في حادث طائرة من طراز «سيسنا» بالقرب من غوايا كويل.

***

● جاكرتا - حثت الولايات المتحدة اندونيسيا على ان يتم تشكيل الحكومة الجديدة وانعقاد مجلس الشورى لاختيار الرئيس الجديد للبلاد في اقرب وقت.

***

● لارنكا - قررت محكمة قبرصية القيام بالخطوات الرامية الى تسليم رجل الاعمال الروسي الكسندر سوشكوف (٤٦ عاما) المتهم بتقديم رشاوى الى موظف كبير في وزارة المال الروسية.

وكانت الشرطة اوقفت سوشكوف الذي وصل يوم الاثنين الى قبرص لتمضية اجازة بناء على تعليمات من الانتربول.

***

● جاكرتا - اقتحم تسعة من ابناء اقليم اتشاي الاندونيسي سفارة هولندا في جاكرتا امس مطالبين الحكومة الهولندية بممارسة ضغوط في الامم المتحدة لاستقلال الاقليم. فيما بدا امس اضراب عام في الاقليم احتجاجا على الممارسات القمعية التي يقوم بها الجيش ويستمر الاضراب يومين.

عرضت عفوا عن خصومها

طالبان هاجمت آخر معاقل المعارضة.. ومأساة اللاجئين تتفاقم

■ طهران تطالب بتدخل الامم المتحدة

كابول، اسلام اباد - ا.ف.ب، رويترز - شنت حركة طالبان امس هجوما على آخر معقل للمعارضة في شمال شرق افغانستان فيما يرتفع عدد اللاجئين يوما بعد يوم كما افادت مصادر مستقلة.

واضافت المصادر ان ١٠٠ الف شخص على الاقل فروا خلال الايام الاخيرة من المعارك بين طالبان وقوات القائد احمد شاه مسعود في سهل شومالي بشمال كابول الذي اخلته قوات المعارضة بشكل كامل.

واعلنت قوات المعارضة ان ميليشيا طالبان الحاكمة في كابول تقوم منذ ذلك الحين «بكل انواع الفظاعات» بحق المدنيين في هذه المنطقة الماهولة الى حد كبير من الطاجيك، الذين ينحدر منهم مسعود ومقاتلوه.

وصرح الناطق باسم المعارضة الدكتور عبدالله ان «الامر خطير جدا. الطالبان يقومون بطرد السكان من منازلهم وقد فر ٣٠٠ الف شخص من وحشية طالبان». واضاف ان الذين بقوا في اماكنهم يمكن ان يقتلوا وتنهب منازلهم»، ولم يتسن تاكيد هذه المعلومات من مصادر مستقلة، ونفت طالبان هذه الاتهامات وطلبت امس من لاجئي وادي بانشير الذي لا يزال يخضع لسيطرة المعارضة ان يغادروا المنطقة وتعهدت بتسهيل مرورهم. وذكر وزير الاعلام في الحركة الملا امير خان «اننا مستعدون لتقديم المساعدة والعون اللازمين».

اضاف «اننا نطالب بنقل سكان شومالي مؤقتا الى مكان امن»، وطلب مساعدة المنظمات الانسانية.

جبهة جديدة

من جهة اخرى، فتحت طالبان جبهة جديدة في شمال شرق البلاد عبر مهاجمة قوات مسعود في اقليمي كوندوز وتاكهار المحاذيين لطاجيكستان، هما آخر معاقل مسعود بالاضافة الى وادي بانشير المتاخم لجنوب الهندوكوش حيث لجات قواته بعد هزيمتها في سهل شومالي.

واعلنت طالبان امس ان قواتها استولت على موقع «امام صاحبا» الذي يقع على ضفة نهر امر داريا الحدودي الذي يفصل البلاد عن طاجيكستان وانها تقوم بتطهير المنطقة.

موقف صعب

ويرى المراقبون ان سيطرة طالبان على مدينتي شاليكار وباغرام يضع تحالف المعارضة في موقف صعب لانه يفتح الطريق امام قواتها للتقدم نحو وادي بانشير المحصن.

والمعروف ان طالبان فشلت في السيطرة على وادي بانشير لاكثر من عامين كما ان الروس فشلوا في السيطرة عليه خلال غزو الاتحاد السوفيتي لافغانستان في الثمانينات.. ولا يزال القائد مسعود يسيطر حتى الآن على عدد من المقاطعات الواقعة شمال شرق البلاد المجاورة لطاجيكستان الا ان المراقبين يعتبرون ان سيطرته على هذه المناطق ليست اكيدة، بسبب التنوع الاثني لسكانها.

طالبان تعرض العفو

وفي تطور آخر اعلن القائد الاعلى لطالبان الملا محمد عمر عفوا عن قوات المعارضة كما افادت وكالة الانباء الاسلامية الافغانية.

وقال الملا عمر «اننا نعلن عفوا عاما عن جميع مقاتلي المعارضة».

واضاف زعيم الحركة الذي يعيش في قندهار في جنوب البلاد ان الحرب التي تخوضها حركته هي «لارساء الشريعة الاسلامية والسلام في افغانستان دخلت مرحلتها الاخيرة».

وندد بقادة المعارضة معتبرا اياهم «متمردين يخدمون مصالح اعداء افغانستان»، واتهم مسعود والرئيس السابق برهان الدين رباني بـ«استخدام شعب شمال افغانستان لغاياتهم الخاصة».

ايران والامم المتحدة

في طهران، حث وزير الخارجية الايراني كمال خرازي الامين العام للامم المتحدة كوفي عنان للسعي لوضع حد للحرب الدائرة في افغانستان.

واضافت الوكالة ان خرازي ابلغ عنان ان برهان الدين رباني ارسل رسالة الى الرئيس محمد خاتمي بوصفه رئيس الدورة الحالية لمنظمة المؤتمر الاسلامي يعبر فيها عن «بالغ قلقه ازاء تصاعد الصراع وتدخل قوات اجنبية».

ايطاليا تتجه للاعتماد على جيش محترف

روما - ا.ف.ب - اعلن رئيس وزراء الايطالي ماسيمو داليما ان بلاده تتجه نحو الاعتماد على جيش محترف، وانها قررت الغاء الخدمة العسكرية تدريجيا.

وقال داليما خلال مؤتمر صحفي في ختام اجتماع لمجلس الوزراء انه اصلاح «ضروري جدا»، واوضح ان الانتقال إلى جيش محترف سيصبح اعلانيا في غضون خمس سنوات».

وتابع داليما الذي يرغب في «نقاش واسع» حول هذه الخطوة، ان الاعتماد على جيش محترف «ضروري لضمان الدفاع عن بلادنا بطريقة مناسبة والسماح لايطاليا بالاندماج في النظام الدفاعي الاوروبي، ولتتمكن من المشاركة مليا في مهمات حفظ السلام كما هو الحال في كوسوفو».

واعلن داليما ان الحكومة ترغب في موازاة هذا الاصلاح في فرض «خدمة مدنية وطنية».

الصين: مليونا مشرد و«اولغا» قادمة

فيضانات آسيا تنشر الجثث والدمار

■ انهيار ارضي في الفلبين يدفن العشرات

مانيلا، بكين، سيئول - رويترز، ا.ف.ب، ...ينخوا - رفع انهيار ارضي وقع امس في الفلبين من حجم خسائر الارواح التي تحملتها ...يا في الفيضانات الاخيرة واجتاحت الرياح ...به الجزيرة الكورية في طريقها الى الصين ...ي سقط فيها مئات القتلى وشرد ١.٨ مليون ... موجات متلاحقة بدات في يونيو الماضي.

واعلن الصليب الاحمر في بكين امس ان ...فيضانات التي شملت اعلى نهر اليانغتسي ...سطه شردت ١.٨ مليون نسمة وقتلت المئات.

وافاد الاتحاد الدولي للصليب والهلال الاحمر ...ه سيوجه نداء لمساعدة الصين، وقال جيم ...برتسون مسؤول الصليب الاحمر «نظرا لطول ...سم الفيضانات في الصين من الممكن ان نشهد ...اما اسوا».

واوضح ان الفيضانات التي بدات في يونيو ...ت ٤٠٠ شخص واثرت على ٦٦ مليون نسمة.

النهر الاصفر

وصرح روبرتسون ان هناك مخاوف من ...ضان النهر الاصفر ثاني اكبر انهار الصين ... وقت لاحق من الصيف.

لكن فيضانات العام الحالي في الصين لم ...صل رغم ذلك الى حجم سيول العام الماضي ...ي وصفت بانها الاسوا خلال اربعة عقود، ...ت الى مقتل اكثر من ٤١٠٠ وشردت الملايين.

واتجه امس الاعصار «اولغا» الى اراضي ...صين بعد ان مر بشبه الجزيرة الكورية مخلفا ... ضحية بين قتيل ومفقود في الايام الاربعة ...اضية.

وفتحت كوريا الجنوبية موانئها ومطاراتها ...ي كانت قد اغلقتها الثلاثاء، ولم يتسن تقييم حجم الاضرار في كوريا الشمالية التي تعرضت لفيضانات وموجات جفاف في السنوات الماضية تسببت في تعرض البلاد الى مجاعة.

وافيد امس الاول ان المياه غمرت مائة الف فدان.

دفن العشرات احياء

وفي الفلبين شهدت العاصمة مانيلا انهيارا ارضيا ابتلع مجموعة سكنية عند سفح جبل وادي الى دفن العشرات احياء، ليرتفع بذلك عدد قتلى الفلبين في موجة الفيضانات الاخيرة الى ما لا يقل عن ٤٤ قتيلا.

واعلن الجيش الفلبيني انه تمكن من انقاذ ٣١ ويعتقد ان هناك اكثر من عشرين اخرين محاصرين. وقدر السكان عدد المفقودين بما يتراوح بين ٥٠ ومائة.

وصرح مسؤولو وزارة الدفاع المدني الفلبينية ان الفيضانات اجبرت اكثر من ٨٠ الفا على ترك ديارهم، بعدما فاضت مياه سد «لا ميسا» الذي يمد سكان مانيلا (يقدر عدده بعشرة ملايين) باحتياجاتهم من المياه.

وتضرر اكثر من ٢٠٠٠ منزل وانقطعت الكهرباء عن عدة احياء سكنية.

كمبوديا وفيتنام

وفي كمبوديا اجتاحت الفيضانات مقاطعات جنوبية من البلاد وقطعت الاتصالات ما بين العاصمة فنوم بنه وميناء سيهانوكفيل.

اما فيتنام فقد بدات حدة الامطار تخف في اراضيها وكانت فيتنام قد طلبت امس الاول معونات طارئة لمساعدة ٢٢ الفا شردوا خلال الاسبوع الماضي.



● الزوارق السريعة لنقل الركاب في تايلند (ا.ف.ب)

..وخمسة قتلى وآلاف المشردين في السودان

الخرطوم - رويترز - ذكرت الصحف السودانية امس ان خمسة اشخاص قتلوا واصبح الالاف بلا ماوى بعد ان اكتسحت الفيضانات مدينة ام درمان في وقت سابق من الاسبوع.

وقالت صحيفة «الانباء» ان ثلاثة اشخاص لقوا حتفهم امس الاول في امبدة في ام درمان عندما انهار منزلهم، وعثر على جثتي طفلين في مياه الفيضانات.

وافادت «الراي العام» ان ٣٣ مدرسة دمرت تدميرا تاما او جزئيا بينما اقام الالاف في العراء بعد ان اكتسحت مياه الفيضان منازلهم.

واندفعت السيول التي بدات في ولاية كردفان الشمالية بسرعة كبيرة في جدولي ام درمان تجاه النيل ليفيضا على ضفافهما.

وتفقد الرئيس السوداني عمر البشير المنطقة بالطائرة لمعاينة الاضرار بينما شكلت ولاية الخرطوم لجنة لمراقبة اثار الفيضان.

وطلب المتضررون تزويدهم بالمواد الغذائية والخيام والادوية.

وحذرت هيئة الدفاع المدني السكان الذين يعيشون بالقرب من النيل من انه يتوقع ان يرتفع منسوب النهر.

●● الصحافة هي المرآة التي تعكس ما يجري على الارض في أي بلد. وفي ايران، فالصحافة هي الميدان الذي تتنافس فيه التيارات السياسية، وتتصارع

ومنذ انتخابات الرئاسة في مايو ١٩٩٧ شهدت الصحافة الايرانية انتشاراً ملحوظاً، مما وسع ميدان المواجهة السياسية. وباتت الصحافة مستهدفة، اذ ان تحقيق اي مكسب للصحافة بات يشكل نصرا لهذا التيار او ذاك

وبعد مخاض يوليو الذي نزل فيه عشرات الآلاف من الشباب الى الشوارع دفاعا عن الصحافة باتت الحساسية السياسية، والتي تسبق انتخابات فبراير التشريعية، مادة دسمة وساخنة تلهب صفحات الصحف الايرانية التي باتت تحاصرها قوانين المنوعات في مسعى لاسكاتها

«القبس» ترصد اسبوعيا ما ينشر في الصحف الايرانية وتنتخب بعضه.

وخلال الاسبوع الماضي ركزت الصحف على معالجة توابع التظاهرات الطلابية، وخلفياتها وصراع التيارين المحافظ والاصلاحي. ●●

التطورات المتسارعة في ايران هدفها التحضير لانتخابات فبراير

منذ مجيء خاتمي لسدة الرئاسة عام ١٩٩٧، والبلاد تشهد تطورات واحداثا مختلفة ومتسارعة، ويعتقد العديد من المراقبين السياسيين، ان هذه التطورات والاحداث المتسارعة هي حلقات متصلة مع بعضها، وتشير الى افعال وردود افعال حادة نتيجة لمواقف الاصلاحيين والمحافظين على الساحة السياسية، بالرغم من ان هذه المواقف عرّضت النظام برمته للخطر الجدي.

ويبدو ان الخطوط الحمر لم تحدد خلال الصراع المتصاعد بين التيارات السياسية، ومن هنا فان هذه التيارات دخلت في نزاع لا حدود له ولا اعتراف فيه للهوامش الامنية.

وبما ان الصراع شمل دائرة السلطة الحاكمة، فان مكانة هذه التيارات تعرضت للاساءة، ووجهت ضربة شديدة للنظام ايضا

ومن خلال القاء نظرة عابرة على فترة حكومة خاتمي، فان اهم ما يمكن ملاحظته، تسارع التطورات وحدوث مستجدات هامة في هذه الفترة.

فمنذ الكشف عن شبكة من الجواسيس في الجهاز الامني (وزارة الامن)، وحتى الحادثة المؤلمة والمؤسفة، اي مداهمة الحرم الجامعي في طهران وما تبعها من اعمال شغب في الشوارع، مرورا باعتقال بعض المفكرين واغلاق صحيفة سلام ورسالة قادة الحرس لخاتمي والحديث حول الرقابة الانتقائية لانتخابات مجلس الشورى، كل هذه الاحداث تدل على عمق الاحتدام والصراع بين التيارات.

العديد من المراقبين يؤكدون ان صيف هذا العام سيشهد اخطر التطورات، وكلما اقتربنا من موعد الانتخابات البرلمانية السادسة (فبراير)، فان المحافظين سيصعدون من حركتهم ونشاطهم لابقاء مكانتهم بين الجماهير وضمان فوزهم بالرغم من ان هؤلاء المراقبين يعتقدون ان اساليب وسلوكيات المحافظين الراهنة ستضعف مكانتهم اكثر من الماضي وستؤدي لانحسار مشاركة الجماهير في الانتخابات البرلمانية.

ويعتقد المراقبون ايضا ان على المحافظين عدم تخطي الخطوط الحمر وعدم اللجوء الى مزيد من العنف للحصول على المزايا السياسية لان مثل هذه الاساليب لها نتائج سلبية فقط.

■ عن صحيفة «توانا» ■

استغلال ساذج لاعترافات مهزوزة

من البديهي القول ان تيار المحافظين يستغل كل حادثة بسيطة للتحامل على الاصلاحيين والنيل منهم حتى عندما تظهر بارقة امل لدى تيار الاصلاحيين حول وجود بوادر من المنطق لدى عناصر من المحافظين.

وللاسف، فان كل من ينتقد النظام ويطالب بالتغيير والاصلاح، يتعت بالعميل ويتهم بالتواطؤ لاسقاط النظام.

وقد رأينا ان الكثير من الكتاب والمثقفين والسياسيين والصحافيين اعتقلوا ووجهت لهم اتهامات عديدة، الا ان احدا لم يتمكن من الصاق تهمة «العمالة للاجانب» بهؤلاء.

ولكن خلال الاحداث الاخيرة تم اعتقال جماعة مشبوهة ولا تعرف هويتها وانتماؤها الحقيقي، والتي ترة اخرى التهامات العمالة للاجانب والادعاء من «اننا كنا نقول الحق وان جميع المعارضين هم جواسيس وعملاء للاجانب».

نحن لا نعرف بالضبط ماذا يجري او ما هو هدف الاعترافات الوقحة التي يدلي بها بعض المعتقلين الذين يقال انهم قادة احداث الشغب الاخيرة.

وهل انهم اشخاص سذج وعناصر مهزوزة النفس، او انهم يهدفون الى تحقيق مخطط حيث ان هؤلاء يتحدثون بلباقة ودون خوف ويعترفون بامور خطيرة وكانهم يشاركون في مؤتمر صحفي فقط.

هذه الاساليب مهما كانت لا تجدي نفعا ولا تؤدي سوى الى تعقيد الامور وتازيم الوضع.

وعلى مسؤولي وزارة الامن ان يعطوا الايضاحات اللازمة لاولياء نعمهم اي الجماهير ونواب الشعب في مجلس الشورى (البرلمان)، حول هوية واعترافات الذين هاجموا الحي الجامعي، ولماذا يتم التاكيد فقط على احداث الشغب الملعوبة دون التطرق الى اصل الازمة، اي الهجوم على الجامعيين ومصادرة حقوقهم؟.

هل يعتقد هؤلاء المسؤولون، من ان اعترافات العناصر المشبوهة والتي كانت غير مقبولة اطلاقا من قبل الحركة الجامعية، ستنطلي على مطالب الجامعيين، وان الراي العام الداخلي سيتصور من ان الجامعيين عملاء للاجانب، وانهم كانوا يخططون لاسقاط النظام؟!.

بالطبع، لو ان اعترافات العناصر المشبوهة، هي فكرة ومعد لها مسبقا، فان لا قيمة لها اطلاقا. اما لو ان هذه العناصر المشبوهة انقلبت على انفسها ورفضت معتقداتها السياسية بين ليلة وضحاها، فان معتقداتها واعترافاتها لا قيمة لهما ايضا.

وعلى النظام الذي يشعر انه قوي وله رسوخ جماهيري ان يواجه معارضيه ويتحدى نقاط قوتهم، لا ان يبحث عن عناصر مشبوهة ومهزوزة النفس ليجعل منها فريسة سهلة ويشن هجمة اعلامية على المعارضين والمنتقدين.

وعلى اي حال يمكن القول، ان الاجانب ليسوا متفائلين بالقوى المعارضة والمنتقدة في ايران لانها تدلي بالاعترافات بسرعة!

ولكن غالبية الشعب تدافع حتى الآن عن الجامعيين، وتدرك مدى الظلم الذي وقع على الجامعيين في الاونة الاخيرة، وعلى هذا الاساس فان التفاف على الطبول الاعلامية لتشويه سمعة الحركة الجامعية لا طائل منه، ولا مناص امام وزارة الامن سوى الكشف عن الحقائق واماطة اللثام عن هوية المتسببين الحقيقيين في الاحداث الاخيرة وخاصة الهجوم على الحي الجامعي.

■ عن صحيفة «نشاط» ■



● آية الله علي خامنئي اعطى كل الدعم لخاتمي في صلاة الجمعة



● مدير صحيفة «سلام» التي فجرت مظاهرات الطلبة قبل ثلاثة اسابيع امام محكمة رجال الدين قبل اسبوع

جميع المؤامرات كانت تصاغ في اميركا

الأحداث الأخيرة فضحت شعارات المجتمع المدني ودعاة الاصلاح

من المحتمل ان البعض يلجأ الى تازيم الاوضاع في مرحلة ما للخروج من ازمة. والتيارات الموسومة بالاصلاحية والصحف التابعة لها، اخذت على عاتقها الدور التحريضي لاحداث الحي الجامعي واعمال الشغب في الشوارع، وعندما رُفع الغطاء وتم الكشف عن الحقائق لجات - وصحفها - الى اثارة ازمة جديدة للتغطية على الازمة الاولى.

افتعال الاجواء ازاء رسالة ٢٤ من قادة الحرس الى رئيس الجمهورية، يدخل في هذا النطاق، الا ان هذه التيارات غاب عن ذهنها ان المعادلات والنظريات المدونة في بعض الكتب، لا تنطبق كثيرا على العديد من المجتمعات واول صدمة لحقت هذه التيارات تراجع الجامعيين عن مواقفهم السابقة عندما ادركوا انهم صاروا طُعما بيد التيارات الانتهازية.

اما الصدمة الثانية فانهالت على تلك التيارات، عندما تواجدت قوات التعبئة والامن الداخلي في الساحة، واطبقت على عناصر الشغب واخمدت الفتنة. وهي القوات التي كانت تضعها القوى الداعية للتغيير والحداثة، بقوى العنف والضغط الا ان جميع الفئات لاحظت ان قوى التعبئة والامن هي القوى المخلصة للثورة وللقيادة، وانها اعادت الامن بكل حزم.

والصدمة الثالثة نزلت على رؤوس تلك التيارات، عندما تواجدت الجماهير المليونية في الساحة واكدت بيعتها للقيادة، وهي الجماهير ذاتها التي حافظت على اهداف ومكتسبات الثورة طيلة العقدين الماضيين، بينما كانت التيارات الداعية للتغيير تعتبر ان الجماهير ليست من النظام وانها تريد دولة من دون الاسلام.

اما الصدمة الاخرى فقد جاءت خلال اعترافات الذي بها مدبرو ومروجو العنف والشغب، حيث اعترفوا بارتباطاتهم مع الاجانب ومع المنظمات القومية مثل الجبهة الوطنية وحزب الشعب، وانهم كانوا ينفذون مخططا مدروسا. وكانت هذه الاعترافات بمثابة ضربة كبرى لصحف جبهة ٢٣ مايو (الاصلاحية) خاصة ان هذه الصحف كانت تدافع عن قادة عناصر الشغب والفوضى، مما يؤكد وجود تناغم مسبق بين هذه العناصر وهذه الصحف.

وكانت الصحف المساة الاصلاحية تدعي ان وجود مؤامرة على النظام والثورة، ما هو الا وهم اختلقته بعض التيارات السياسية، وكانت تلك الصحف تشيع اهمية العلاقة مع اميركا، بينما اكدت الاحداث الاخيرة ان جميع المؤامرات كانت تصاغ في اميركا ضد ايران.

ويمكن القول ان الاحداث الاخيرة اسفرت عن افتضاح زيف شعارات ما يسمى بجبهة المجتمع المدني ودعاة الاصلاح والتغيير، وان هذه الشعارات مجرد شعارات برّاقة ولكنها خادعة وتدعو الى الريب والشك فيها.

واخيرا، فان اثارة ضجة مفتعلة حول رسالة قادة الحرس، مؤامرة جديدة لا يمكنها ان تتحقق، لان قادة الحرس افضوا بما يجول في اذهانهم من قلق تشعر به الجماهير، ومن البديهي القول ان دعاة التغيير يختبئون وراء خاتمي، وان نهج رئيس الجمهورية لا يتطابق مع مخطط هؤلاء الانتهازيين اطلاقا.

■ عن صحيفة «كيهان المسائي» ■

المحافظون يتكئون على القوات المسلحة

اظهرت الاحداث الاخيرة في ايران، نقاطا هامة نذكرمنها:

المحافظون يمتلكون قدرة هامة في ايران. وقد ادت احداث الهجوم على المدينة الجامعية الى اعمال شغب اثبتت ان المحافظين يفتقرون للدراية القانونية والمدنية لادارة الوضع.

واثبتت ضعف ادارة المحافظين للازمة، بينما عمل الاصلاحيون وعلى راسهم الرئيس خاتمي على حل الازمة بالطرق السلمية. ومع هذا، فقد كان ثمن احتواء الازمة غاليا، حيث سادت اجواء الكبت والاعتقال والمداهمة والتعدي على حقوق المواطنين بواسطة قوى الامن والمليشيا.

عسكرة الاجواء هو الهدف الاساسي للمحافظين الذين يهدفون الى اسقاط حكومة خاتمي واعادة الوضع الى ما كان عليه في الثمانينات. ويعتقد المحافظون ان الاجواء التي اوجدها خاتمي في اطار الحقوق المدنية والاجتماعية والسياسية واطلاق حريات التعبير والفكر تتعارض مع الاصول الدينية والتقليدية، وان الدين يتناقض مع الحرية.

- تقسيم المواطنين الى صديق وعدو، ومواطني درجة اولى وثانية، من الاساليب البارزة للمحافظين، حيث تتم الشاعة هذا الخط في المجتمع بواسطة الاذاعة والتلفزة والصحف اليمينية والمساجد وخطبة صلاة الجمعة.

بالاضافة الى التهديد الذي اطلقته القوات المسلحة (الحرس) بالتدخل المباشر في التطورات الداخلية.

كان اية الله الخميني قد منع الحرس والقوات المسلحة من التدخل بالقضايا السياسية، لان التدخل يؤدي دوما الى انقلابات عسكرية كما هو الحال في العديد من دول افريقيا والشرق الاوسط.

بينما يؤكد الاصلاحيون على اهمية الحوار والتفاهم وحفظ حقوق المواطنين، وان مهمة القوات المسلحة تقتصر على حفظ سيادة البلاد ومواجهة الاعداء الاجانب.

بعد تنحي السيد محسن رضائي عن قيادة الحرس خلال الانتخابات البرلمانية الخامسة (١٩٩٥)، خضعت قوات الحرس لسلطة تيار سياسي خاص، والشيخ محمد علي موحدي كرماني الذي يشغل منصب مثل مرشد الثورة في الحرس، من اقطاب اليمين هو الذي عمل على جعل الحرس تحت سيطرة هذا التيار.

والرسالة التي بعث بها ٢٤ ضابطا من الحرس الى خاتمي، تشير الى ممارسة اسلوب العنف مع الوضع خلافا لسياسة الرئيس.

ووفقا للتقارير غير الرسمية، فان قاعدة وعناصر الحرس والمنتسبين لقوات الحرس يدافعون عن خاتمي، اذ ان هؤلاء صوتوا لصالحه خلال الانتخابات الرئاسية، ولكن وجود بعض الافراد في قمة الحرس، يضعف مكانته في المجتمع.

- من الواضح جدا ان رسالة قادة الحرس تعتبر تهديدا مباشرا لرئيس الجمهورية وهو الذي حصل على ٢٠ مليون صوت في الانتخابات، بينما فشل مرشح المحافظين في الحصول على الاصوات اللازمة، وهذا يعني ان ليس من حق اية قوة معارضة خاتمي الهجوم والمنتخب جماهيريا.

لكن العسكريين لا يفكرون سوى بالتغلب على العدو فقط، ولكن الجماهير وخاتمي ليسا اعداء لهم، بل ان نظرتيهما تختلفان سياسيا مع المحافظين.

الاصلاحيون يؤكدون على التعددية في الانواع والطرق السياسية والفكرية، بينما يصر المحافظون على قمع حركة المجتمع المدني وطرد الاصلاحيين من الساحة، ومهما فعل المحافظون فان الاصلاحيين سيحاولون قلعهم فقط للدفاع عن انفسهم.

■ عن اسبوعية «آبان» ■

فتح جبهة مع القوى الثورية في غير صالح جبهة ٢٣ مايو

دخلت جبهة ٢٣ مايو الاصلاحية في ازمة سياسية عارمة، مما يصعد الوضع بين الجبهة وانصارها، خاصة خلال الانتخابات البرلمانية المقبلة.

ويكتنف الاعلان عن وجود مخططات عديدة مثل الثورة والانقلاب عن مدى الازمة داخل هذه الجبهة، لان مثل هذه المخططات الواهية تبعث على السخرية والاستهزاء، وتطرح فقط للتغطية على مدى الازمة العاصفة بهذه الجبهة.

والواقع ان مواقف جبهة ٢٣ مايو الاخيرة قد اضعفت مكانتها كثيرا بين انصارها وزعزعت علاقاتها مع القوى المتعاطفة معها وحتى انها اثارت اليأس والاحباط بين حماتها الغربيين.

وصارت صحف هذه الجبهة تعاني الآن من ازمة ثقة مع الجماهير، كما تعرض حزب كوادر البناء ايضا لازمة حقيقية نظرا لمواقف الشيخ هاشمي رفسنجاني الداعمة للقوى الثورية، خاصة وان هذا الحزب لا يمثل شيئا بدون رفسنجاني.

وكانت الاحزاب الـ ١٤ المنضوية تحت مظلة جبهة ٢٣ مايو، قد قررت القيام بتظاهرات مساندة للحركة الجامعية، الا انها تراجعت عندما رأت حضور وتواجد الجماهير المليونية في الساحة.

في هذا الوقت تراجعت مكانة القوى الليبرالية لدى حماتها الغربيين الذين اعترفوا بضعف هذه القوى، وعدم جدارتها.

والحقيقة ان جيل الشباب لم يعد يفكر الآن مثل السابق، فقد تخلى عن الاحلام العدنية، وهو يسعى الآن لحل المعضلات الاقتصادية والاجتماعية خلافا لما تدعيه الجبهة.

والمعضلة الاخرى التي تعاني منها هذه الجبهة تعارضها مع القيادة العليا، وعلى هذه الجبهة تغيير نظرتها للقيادة واهميتها في المجتمع، وان لا تشيع المطالب غير المعقولة مثل عزل قائد الامن الداخلي او معارضة الاحكام الصادرة ضد صحيفة «سلام».

وبالطبع، فان هناك عناصر ثورية ومتدينة داخل جبهة ٢٣ مايو، وعلى هذه العناصر طرد وابعاد كل العناصر المشبوهة والليبرالية، وعدم فتح جبهة مع القوى الثورية والمؤمنة لان ذلك لغير صالح جبهة ٢٣ مايو التي تعاني من ازمة حادة الآن.

■ عن صحيفة «صبح» ■

ليبعد خاتمي الاعداء المتسترين بزي الاصدقاء

من المكاسب المهمة للاحداث الاخيرة، اصابة الاجانب بالاحباط خاصة انهم كانوا يعتقدون وجود فرقة وشتات بين التيارات السياسية.

وقد سعى الاجانب الذين يمتلكون اجهزة اعلامية كبرى خلال هذه الفترة الى الايحاء بان الرئيس خاتمي يقف بوجه القوى الثورية، والادعاء بانه جاء ليزيح قيم الثورة الاسلامية وابدالها بقيم جديدة، اي الديموقراطية والثقافة الغربية المنحطة.

من هنا عمد الاجانب الى خلق صنم من شخصية خاتمي حسب ذوقهم، والايحاء بانه يعارض الشخصيات الاخرى في ايران.

ولكن خاتمي لم يقع فريسة الشبكة العنكبوتية للرياء والنفاق ولم يجعل نفسه عرضة لاهواء ونوايا الاجانب، حتى في وقت وصفه الاجانب فيه بانه غورباتشوف ومفكر اصلاحي يدافع عنه ٢٠ مليونا من الاصلاحيين.

ومن الملفت للنظر ان اجهزة الاعلام الاجنبية خصصت كل مساعيها خلال الاسابيع الماضية للتحدث عن التطورات الاخيرة في ايران، وكانت تتمنى ان يقف خاتمي الى جانب مثيري الشغب، لكي يصل الى نواياهم المبيتة، لكن لعبة الشطرنج انتهت بموت جميع حشود الاعداء واحباط المؤامرة. وعلى الرغم من ان بعض الذين يقفون من تاييد خاتمي سقطوا في فخ العنكبوت الاجنبي من خلال محاولتهم اليائسة الاساءة للنظام، الا ان السحر انقلب على الساحر وكانت النتيجة لصالح النظام المقدس.

بالطبع، ان احباط مخططات الاعداء لا يعني القضاء عليها نهائيا، ذلك لان الاجانب وبعد اصابتهم بالاحباط من موقف خاتمي سيخططون لمؤامرة اخرى، وهي المؤامرة التي بدات باهانة خاتمي والادعاء بفشله وهزيمة التيار الذي ينتمي اليه، وما شابه ذلك من ايحاءات، والقول ايضا ان على خاتمي التعاطف مع الجامعيين والتصالح معهم، ونتوقع من الرئيس ان يبعد عنه الاعداء المتسترين بزي الاصدقاء الذين يعتبرون سماسرة للاجانب اذ لم نقل انهم جواسيس لهم، وبهذا يوطد ارتباطه اكثر مع الشعب ويحبط نوايا الاجانب.

■ عن صحيفة «ابرار» ■

خطر الاعداء ما زال باقيا.. ما لم يدمّروا

يجب تسليح حزب الله

اكدت تطورات الاسابيع الماضية حقد الجماعات الليبرالية والفوضاليين والاشرار والفواحش.

فهذه الجماعات الحمقاء والتافهة تزيد النيل من انصار حزب الله، وتجلس الجماعات دائما من تحت عباءة قدرة حزب الله ولذلك تتظاهر بحين قلقة لادارة الامن في الداخل بواسطة ايادي حزب الله المقتدرة والرحيمة.

وقد اعادت الاحداث الاخيرة، الخواطر والذكريات التي عاشت تحيطها الثورة ابان الحرب (مع العراق)، والسيطرة على السفارة الاميركية بطهران عام ١٩٧٩، ومن هنا علينا ان نؤكد على النقاط التالية:

١. من اللازم الاتكال دائما على قدرة الله العليا في ضرب الاعداء والخضوع امام الله لانه الناصر الاوحد معتمدا الاية الكريمة «ما رميت اذ رميت ولكن الله رمى».

٢. لا يزال خطر الاعداء ماثلا، وما دامت قواعده باقية ولم تتعرض للتدمير الشامل فان احتمال استقوائه وهيمنته لساحة ما زال ساريا.

ان الفلسطينيين واهروبي الروديلة والصهاينة الذين تمركزوا بقاعدتهم الرئيسية من قوى حزب الله في الاحداث الاخيرة، هم انفسهم الذين قاموا بخطف الطائرات وبعثروا في الاستعلامات مطلقي الصواريخ بدلا من اطلاق تكبيرة «الله اكبر» وهؤلاء هم انفسهم الذين استخرجوا وراء جدران السفارة الاميركية واسلموا الاموال المتاتية من المخدرات، وامثالهم الذين قاموا باعمال شغب، وهؤلاء انفسهم الذين يرتعدون خوفا من القادة الليبراليين ويتحدثون دائما مع الاتجاهات الاجنبية.

٣. اكدت الاحداث الاخيرة، الخلافة الوطيدة بين منظمتي تحرير الموصد الخاتمي وحركة الحرية والمنظمات الفوضاوية والصهاينة، وان من اللازم على وزارة التعليم العالي احباط مثل هذه العلاقة المشبوهة والخطرة.

وكشفت الاحداث عدم جدارة المساعد السياسي لوزير الداخلية، وانه لا يستحق البقاء في هذه الوزارة، وفي حال عدم طرده، فان مجلس الشورى سيقوم بذلك.

٤. واكدت الاحداث ضرورة تسليح عناصر حزب الله بالاسلحة باعتباره اهزا لزاميا واستراتيجيا لاقتدار النظام.

وكان مشروع تسليح حزب الله قد طرح قبل ١٠ سنوات في اجتماع لمجلس الامن القومي، الا انه لم ير النور.

ويجب اعطاء عناصر حزب الله الاختيارات الكافية لمواجهة القوى المتلاونة والمتشتتة بها واقتحامها وتصفية المنازل والاماكن المحاصرة بكل حرية، وهذا الامر سيحسم عملية القضاء على المقاتلين واوكار المدافعين والمتحيزين.

٥. مواجهة المتسللين لمرشد الثورة بصورة مباشرة بواسطة عناصر حزب الله، لان القانون في القصص حالات يعاقب المسيء لمرشد الثورة بستة اشهر فقط ولكن بما ان اهانة مرشد الثورة تعتبر اهانة للاسلام والثورة، فان حزب الله سيتعامل مباشرة مع مواجهة كل متسلل، ويجعل منه عبرة للاخرين.

ان الثورة استطاعت المضي في مسيرتها بعدما قضت على العناصر المتآمرة واراحت من طريقها القوى الظاهرة وهذا ما يجب التاكيد عليه في هذه المرحلة ايضا.

■ عن مجلة «المختارات» ■



● اجتاحت الفيضانات القرى القريبة من بحر قزوين وقتلت ١٣ شخصا واصابت ٢٠٠ واشعرت بالمئات من المنازل لكنها لم تحظ بالتغطية الاعلامية الكافية بسبب الاهتمام بصراع القوى

مجلة القبس

خلف الميكرفون

مجلة القبس داخل احدث استديوهات محطة الـ F.M

فريق برنامج كرنفال الصيف:
سعادة الجمهور شغلنا الشاغل

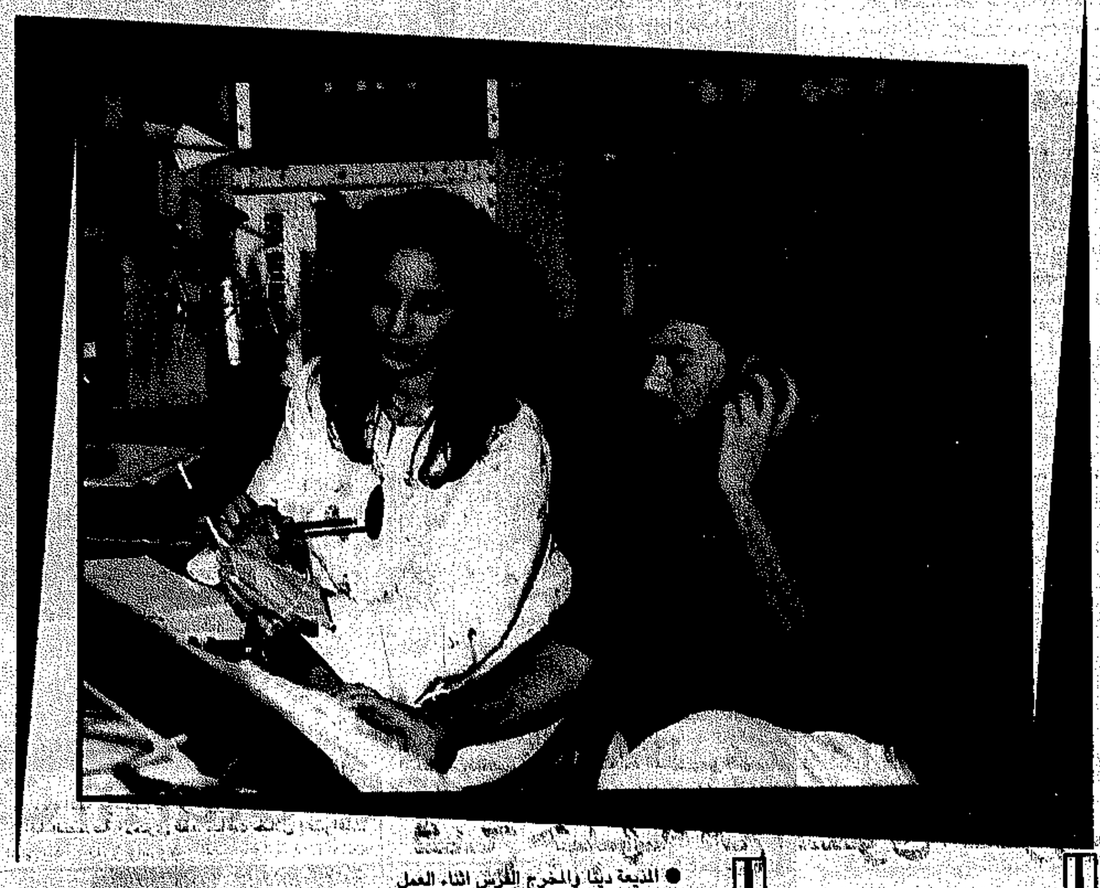

● المذيعة دينا والمخرج الفرس اثناء العمل



● دينا ناجي داخل الاستديو

● دينا ناجي: قصدنا ان نقدم وجبة منوعة على الغداء

● العمل في الاذاعة متعة.. وامكانية التجديد كبيرة

■ نحاول اشراك أكبر عدد من الجمهور حسب الإمكانات

تتمتع محطة الغناء العربي الـ F.M في اذاعة الكويت بجماهيرية ضخمة على مستوى الكويت والخليج والوطن العربي، وذلك نتيجة لتنوع فقرات وبرامج هذه المحطة، وتميزها بقالب المسابقات والجوائز.

ومن ابرزها برنامج «كرنفال الصيف» الذي تقدمه المذيعة دينا ناجي، ويخرجه جاسم الفرس، ويبث من الساعة الواحدة الى الثالثة ظهرا، ويحظى بمتابعة ملموسة من المستمعين خصوصا انه يبث في فترة الظهيرة التي تمتاز بمشاركة فعالة.

قمنا بجولة مع فريق البرنامج وسجلنا كل ما شاهدناه، واجرينا حوارا مع المذيعة دينا ناجي، والمخرج جاسم الفرس فكانت هذه الحصيلة

● ماذا عن برنامج «كرنفال الصيف»، ولماذا اخترتم فترة الظهيرة موعدا لتقديمه؟

- فترة الظهيرة تعتبر وقتا مناسبا لتقديم برنامج يحمل طابع المنوعات والمسابقات والجوائز. وفترة الظهيرة من الواحدة الى الثالثة ظهرا، هي فترة الخروج من العمل وتحضير الغداء من قبل ربات البيوت، ولذلك يستمع للبرنامج كل الاعمار والفئات، وانا دائما احرص على التغيير في برامجي بمحطة الغناء العربي، وبصراحة اعشق وقت الظهيرة، ومنذ بدايتي في الاذاعة عرفني الجمهور في البرامج الخفيفة والمسابقات، ولقد اسعدني القبول ومشاعر الحب التي المسها من المستمعين.

و«كرنفال صيف» من اعدادي ومن اخراج جاسم الفرس.

الشركات والجوائز

● كيف يتم التعاون بينكم وبين الشركات التي تقدم الجوائز؟

- تتقدم الينا العديد من الشركات الراغبة في منح الجوائز، ولكي نحد من هذا الامر وضعنا بعض الشروط التي تتناسب وطبيعة البرنامج، والجوائز تقدم لكل افراد الاسرة وهذا اضاف الكثير من المشاركة الجماهيرية من خلال الاتصالات الهاتفية والفاكس.

تنويع

● يلاحظ انك دوما حريصة على التنويع في برامجك؟

- بالتاكيد انا احب التغيير، ولا احبذ البقاء في ثوب معين لفترة من الزمن، خصوصا ان المستمع يشعر بالملل لو اعتاد على لون محدد من الفقرات والمسابقات، فلا بد من التنويع وطرح وجبة منوعة في عدة اشكال، وهذا نتاج دراستي الاعلامية كما انني احاول تثقيف المستمع بطريقة غير مباشرة عبر المسابقات، ومن ثم الحصول على الجائزة في حالة الاجابة الصحيحة، ولكي تصل المعلومة بشكل ميسر يجب طرحها بطرق واساليب مختلفة.

● لماذا تركت العمل في التلفزيون، هل الاذاعة اكثر متعة وحرية؟

- عملت في التلفزيون ولكن لفترة محدودة، واما بالنسبة للاذاعة فانا اعشقها واشعر انها تقربني للمستمع اكثر رغم انني درست المجالين معا، والتلفزيون فيه عوامل ابهار مثل الاضاءة والشكل واللبس والماكياج والديكور وربما هذه الامور تغطي على بعض سلبيات البرامج، ولكن الاذاعة يمتاز عملها بالصعوبة لان الجسر بيني وبين المستمع هو الصوت والمايكروفون، الذي يتطلب الدقة، فكل خطأ محسوب، خاصة في البرامج التي تذاع مباشرة على الهواء، ورغم هذه الصعوبات الا ان المجال رحب وممتع في الوقت نفسه.

مواقف محرجة

● الاتصالات المباشرة بينك وبين الجمهور لا بد انها تخلق الكثير من المواقف الطريفة والمحرجة؟

- هذا امر طبيعي، حدثت العديد من المواقف، والانسان ليس معصوما من الخطأ فهو امر وارد في البرامج المباشرة، وذات يوم عندما كنت على الهواء قدمت مسابقة دارت حولها الاتصالات، وبعد فترة ظهر مستمع واصلح الخطأ في سؤال المسابقة الذي كان حول احدى الاغاني، مما اوقعني في الاحراج الشديد ولكن تقبلت الامر واعتذرت الى المستمعين.

الخطوط مشغولة

● ما سبب انشغال خطوطكم الهاتفية باستمرار مما يدفع الكثير من المستمعين الى التذمر؟

- نعم.. الكثير من الجمهور يتهمنا بعدم الرد واهمال المكالمات، ولكن في الحقيقة ان بدالة التلفون الخاص باستقبالات مكالمات المستمعين هي هاتف واحد وينقسم الى ستة خطوط، ويستقبل مئات المكالمات دفعة واحدة، مما يجعل الخطوط مشغولة باستمرار، وانا اتعاطف مع بعض المستمعين الذين يؤكدون انهم يحاولون الاتصال ربما لايام حتى يتمكنوا من الاتصال وارجو ان يعذرنا الجمهور العزيز عن انشغال الخطوط المستمر.

● هل تكونت بعض الصداقات بينك وبين الجمهور؟

- نعم.. لقد اصبحت هناك علاقات بيني وبين المستمعين، واصبحت احفظ الاسماء، فعندما ياتيني الاتصال الهاتفي ويذكر الاسم الاول اكمل له البقية، واصبحت اميز بين الاصوات واعرف اصحابها من كثرة التواصل الدائم، ودائما تسعفني الذاكرة ولله الحمد.

رد فعل

● هل تتحيزين لبعض المستمعين عند منح الجوائز؟

- بالعكس لا انحاز للمستمعين، وقد كان هذا الامر يحدث في البرامج التي تخلو من الجوائز، ولكن في برنامج «كرنفال صيف» هناك تكافؤ فرص.

واحيانا اكتشفت ان بعضا من الجمهور لا يكتفي بجائزة واحدة بل يحاول المشاركة عن طريق شخص اخر من اسرته واقربائه، ولذلك قررت في البرنامج اقتصار الفائز على نيل جائزة واحدة من المشاركة لافساح المجال لاكثر عدد من المستمعين، ولقد تفهم الجمهور ذلك وبدا التعاون معنا.

● ما انطباعك حول ردود الفعل الكثيرة وبطاقات التهنئة التي تاتيك من الجمهور؟

- اشعر بسعادة لا توصف، واعتبرها الحافز في استمراري في تقديم البرامج عبر الـ F.M، وهذا الامر يشكل مسؤولية كبيرة ويدفعني للمزيد من التواصل، واشكر كل من يحيطني بمشاعر الحب.

منافسة

● ماذا عن المنافسة مع البرامج الاخرى والمذيعات الزميلات؟

- من الطبيعي ان المنافسة تخلق النشاط والتميز في العمل، وربما تصنع الابداع، والتنافس امر جميل، والجميع يسعى لتقديم الافضل بعيدا عن التكرار، وهي سياسة محطة الغناء في المقام الاول، وبرنامجنا «كرنفال صيف» هو الوحيد الذي يقدم مثل هذه المسابقات والجوائز.

● هل كان لك مشاركة في البرامج الحوارية بعيدا عن المسابقات؟

- قدمت العديد من البرامج الحوارية التي نالت القبول الجيد في السابق، ولكن الان بعض الزملاء المذيعين تخصصوا في الحوار، كما ان طبيعة عملهم في الفترة المسائية، لذلك فانا افضل وقت الظهيرة على المساء للتواصل مع الجمهور.

● هل هناك زيارات تتم اليكم؟

- نعم زيارات مستمرة من قبل المدارس والكليات والمعاهد الاستديو المحطة الذي يعتبر اول استديو في المنطقة يعمل بنظام الكمبيوتر ويضم احدث التقنيات المتطورة.

فريق عمل

● كيف يتم اختيار الاغاني؟

- نحن نعمل في برنامج «كرنفال صيف» كفريق عمل واحد، وكل واحد يتعاون بعمل الاخر لصالح اسلوب وجمالية البرنامج، واختيار الاغاني يتم عبر طلبات الجمهور في الكثير من الاحيان وهي جاهزة عن طريق الديسك والذي يحوي كمية ضخمة من الاغاني.

● مخرج البرنامج جاسم الفرس:

- يتميز البرنامج بالاسئلة السريعة وردود الفعل المباشرة من قبل الجمهور، ويحمل طابع المنوعات من حيث الاغاني والمسابقات والجوائز التي تقدمها كثير من الشركات خصوصا، اننا نقدم البرنامج في فترة الصيف والناس محتاجون للترفيه و«الفرفشة»، وامر جميل ان يكون هناك تواصل مع المستمعين في وقت الظهيرة، والجو الساخن، ونتمنى ان نرطب هذه الاجواء عبر «كرنفال صيف».

● هل تتدخل في عمل المذيعة؟

- لا اتدخل معها في الاعداد، ولكن اشاركها في فرز الاسماء، واجراء القرعة لمعرفة الفائزين، وربما في بعض الامور الثانوية الاخرى.

● ما الذي يميز مخرجي المحطة لديكم؟

- التميز ياتي من خبرة ودراسة المخرج، فالخبرة تلعب دورا والبرامج ونوعيتها ومحتوياتها هي الفيصل بين مستوى المخرجين ولمساتهم.

مشاركات

● ما الذي يعجبك في برامج الظهيرة؟

- بدايتي في العمل بالمحطة الغنائية كانت في فترة الظهيرة ومازلت منذ اربعة اعوام، كما انه وقت جيد للمشاركة الجماهيرية وتلمس ردود الفعل، كما افضل تقديم مقاطع بين فترة واخرى لمشاهير نجوم الغناء في العالم العربي، ولقد قدمت مقاطع للفنانة ام كلثوم وعبدالله الرويشد وحازت على الاعجاب، كما انني اجهز مقاطع لاشهر اغاني فنان العرب محمد عبده.

صهيل الفرس

● ما حكاية تيمة صهيل الحصان التي تذاع بعد ذكر اسمك؟

- جاءت بالصدفة، ولقد جربتها مرارا ومازلت، رغم انها سببت الازعاج للعائلة، ولكن تقبلوها بروح رياضية، وانا اعمل من اجل الجمهور اكثر من طاقتي في بعض الاحيان.

● ما الذي يزعجكم في البرامج المباشرة؟

- الذي يزعجنا اتهامنا بعدم الرد على الاتصالات، رغم اننا نحاول اشراك اكبر عدد من الجمهور في حدود الامكانات المتاحة، فضلا عن كثرة الضغط على الهاتف خاصة عند عطل الفاكس.

دراسة

● عملك في الاذاعة هل يشجعك لدخول التلفزيون؟

- حاليا ادرس في المعهد العالي للفنون المسرحية قسم الاخراج والتمثيل، وباق لي عامان على انهاء الدراسة والحصول على البكالوريوس، والفكرة موجودة لدخول التلفزيون، وهناك تعاون مع التلفزيون ولكن في نطاق محدود وبسيط.

حافظ الشمري

■ جاسم الفرس: نجاح العمل يتوقف على تعاون الجميع

■ خبرة ودراسة المذيع تسهل عمل المخرج



● جاسم الفرس



● دينا ناجي

عالم العاب الفيديو

إعداد: محمد حسن

لعبة (١)

نجوم الدوري الممتاز
F.A. PREMIER LEAGUE STARS

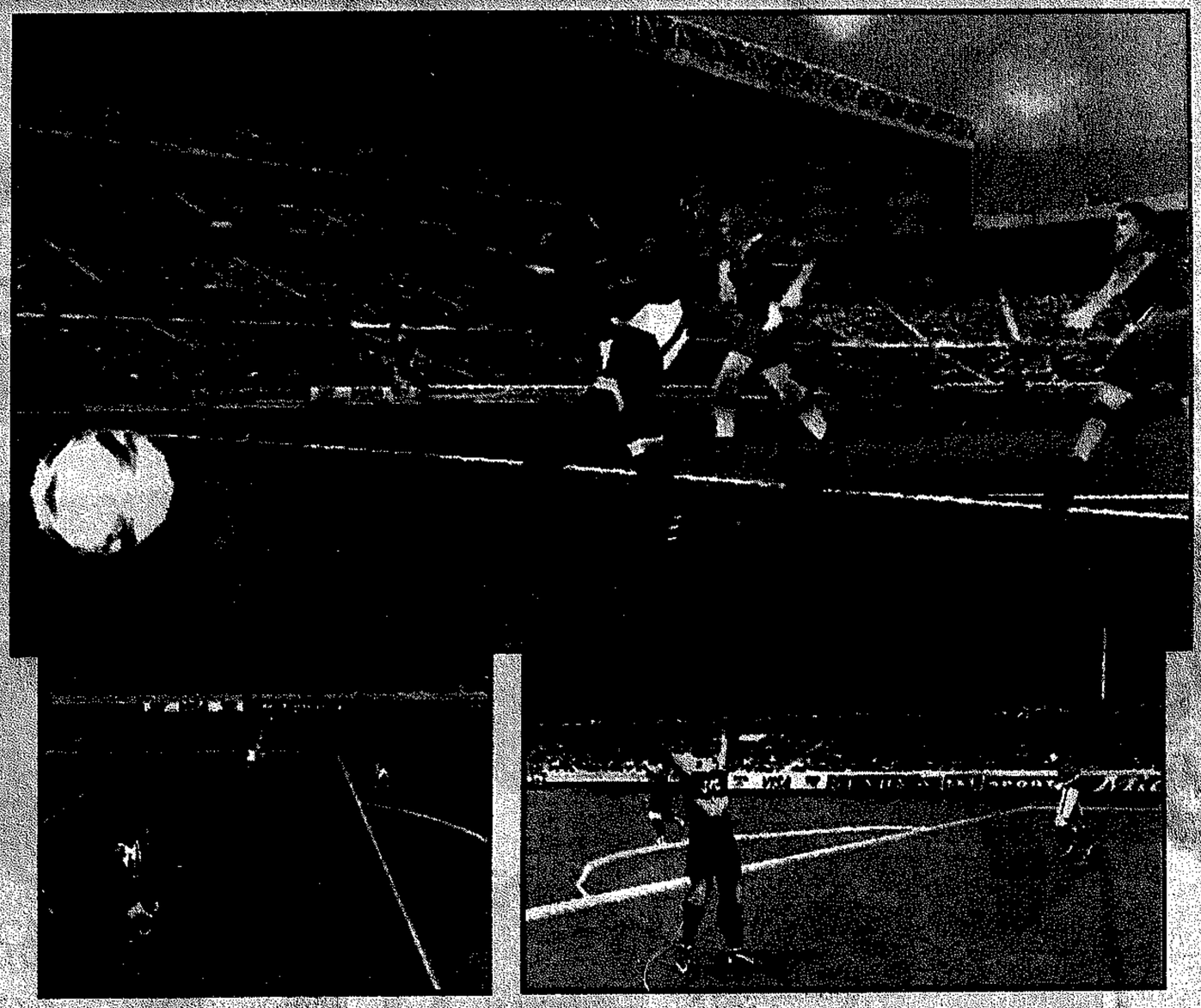

بما اننا تناولنا في فقرة (مرحبا) علاقة العاب الفيديو بالرياضة، راينا ان نقدم لك احدى هذه الالعاب. وبما ان لعبة كرة القدم هي اللعبة الرياضية الاكثر شعبية عندنا، فلنبدأ بها.

فلقد ظهرت مؤخرا العديد من العاب كرة القدم ذات المستوى الرفيع، وقد لاقت رواجا كبيرا في اوساط محبي العاب الفيديو. فهناك سلسلة العاب فيفا التي نالت اعجاب الجميع.

ولعبة الدوري الممتاز الجديدة التي نعرضها هنا تشبه كثيرا سلسلة العاب فيفا، وان كانت اكثر سرعة. كما ان نظام «النجوم» فيها يمنحها طابعا خاصا.

ففي نهاية كل مباراة تمنح نجوما حسب اداء فريقك. ويمكن استخدام هذه النجوم بطريقة من اثنين. اما ان تستخدمها في تحسين وتطوير مهارات اي لاعب من لاعبيك في بعض المجالات الرئيسية مثل الدفاع وتخليص الكرة، او تمريرها، او التهديف، او يمكنك ان تدخرها في شكل نقاط لصالحك. وعند ادخار ما يكفي من النقاط يصبح في مقدورك ايضا ان تستغلها في الحصول على لاعبين جدد من الاندية الاخرى.

وتشمل هذه اللعبة كافة فرق، وملاعب، ولاعبي الدوري الانكليزي الممتاز، الامر الذي يجعلك تعيش لحظات مثيرة، وكانك احد لاعبي ذلك الدوري الشهير، ومفاجاته المذهلة.

مرحبا

العاب الفيديو والرياضة







علاقة العاب الفيديو بالرياضة، علاقة قديمة تعود الى بداية ظهور هذه الالعاب في شكلها البدائي، والتي كانت تمارس في شكل لعبة البينغ بونغ (او كرة الطاولة).

ولقد تطورت هذه العلاقة مع تطور العاب الفيديو من حيث الصورة والحركة اللتان بدأتا تاخذان شكلا شبه طبيعي.

غير ان الالعاب الرياضية التي كانت تصمم في اليابان، والولايات المتحدة ركزت في البداية على تلك الالعاب التي تحظى بشعبية كبيرة في هذين البلدين، مثل البيسبول، وكرة القدم الاميركية، والهوكي.. الخ، وهذه الالعاب لا تحظى بشعبية كبيرة في منطقتنا وبالرغم من ذلك فقد كانت هناك خيارات اخرى في تلك الفترة استطاع اللاعبون هنا ممارستها مثل كرة السلة، وسباق السيارات، والدراجات النارية، وغير ذلك.

ومع دخول المصممين الاوروبيين هذا المجال ظهرت العاب كرة القدم التي يتابعها العديدون من محبي العاب الفيديو، وظهرت في هذا المجال العاب كثيرة حظيت بالقبول في المنطقة لمطابقتها لواقع اللعبة.

والآن نجد هناك العديد من العاب الفيديو التي تغطي المجالات الرياضية المختلفة بالاضافة الى ما ذكرناه سابقا مثل التزلج على الجليد، والمصارعة والملاكمة.. الخ. كما ظهرت العاب جديدة ذات مستوى جيد اشبعت حب اللاعبين للرياضة، وارضت اذواقهم من خلال الاستمتاع بالعاب ممتعة ومثيرة.

في الطريق اليك

غيم بوي الملون
Game Boy Colour

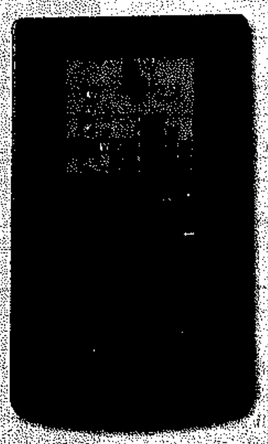

ظل جهاز غيم بوي Game Boy من انتاج نينتندو يسيطر على مجال اجهزة العاب الفيديو المحمولة لفترة طويلة من الزمن، ولقد اصدرت الشركة مؤخرا نسخة ملونة، ومطورة منه في شكل جهاز غيم بوي الملون. ويمكن لهذه الخطوة ان تحقق لنينتندو السيطرة في مجال الاجهزة المحمولة. فشركة نينتندو كما هو معروف اول من اخترع هذا النوع من الاجهزة في المقام الاول.

وقد باعت الشركة عشرة ملايين وحدة من الجهاز المذكور في اليابان، ومليونا ونصف المليون وحدة في الولايات المتحدة الآن.

كما ان شركة نينتندو صاحبة الجهاز لديها اكبر مكتبة من الالعاب مكونة من ٤٠٠ لعبة ظلت تتنامى خلال الاعوام العشرة الماضية، مصممة لاجهزة غيم بوي المحمولة.

ولقد زود هذا الجهاز الجديد بنقطة لوصل سماعة اذن تجعلك تستمتع بالعابك دون ازعاج الآخرين، وبمحول لاستخدام التيار الكهربائي يتميز ايضا بالوان واضحة وجميلة بالنسبة لجهاز العاب محمول ذي سعر معقول.

ويمثل دخول غيم بوي مجال الاجهزة الملونة مرحلة جديدة في تاريخ هذا الجهاز الطويل الذي بدا هذا التوجه، ومازال يتمتع بشعبية كبيرة نرى انها ستزداد في مستقبل الايام.

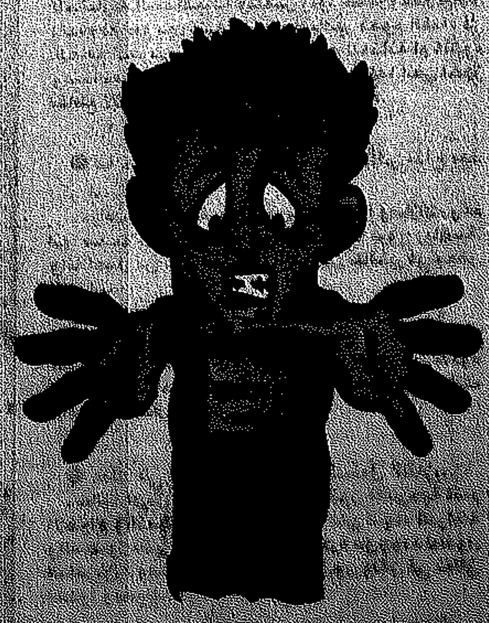

لعبة (٢)

سباق الزلاجات Sled Starm





بدا سباق الزلاجات، احدى الالعاب الشتوية السريعة العنيفة الذي راج مؤخرا، يحظى بشعبية كبيرة. ولقد ظهرت الآن لعبة جديدة على جهاز بلاي ستيشن تدور حول هذا السباق.

وتقوم لعبة سباق الزلاجات هذه على نوعين من انواع السباقات، هما: سباق السهول الجليدية المفتوح، والسباق الجبلي المفتوح.

ويشمل سباق السهول المفتوح على مضمارات سباق مصممة خصيصا للقيام ببعض الخدع الجنونية، ويحصل اللاعب تبعا لطريقة ادائه اثناء السباق على «نقاط خداع»، يمكنه استخدامها في شراء معدات جديدة لتطوير زلاجته، واكسسوارات لتزيينها بطريقته الخاصة.

اما مضمارات السباق الجبلي المفتوح فهو يركز على عملية التسابق فقط. ويحتوي على العديد من الطرقات الخفية التي تقصر المسافات امام المتسابق الذي عليه اكتشافها، والاستفادة منها. وهناك ١٤ طريقة من هذا النوع في اللعبة.

ولعبة سباق الزلاجات كما ترى لعبة تقوم على السرعة، والاثارة، وتتميز بصور رائعة، وموسيقى تصويرية بديعة. كما ان هناك ميزة اخرى تضاف الى مميزاتها، الا وهي انقسام الشاشة الى اربعة اقسام تتيح الفرصة امام مشاركة اربعة لاعبين في السباق.

وتؤكد هذه اللعبة ما ذكرناه في فقرة مرحبا من ان العاب الفيديو التي تصور الالعاب الرياضية المختلفة قد قطعت شوطا بعيدا في مجال نقلها لواقع تلك الالعاب.

● الجهاز: بلاي ستيشن

سباق

	الاكثر رواجا	Top ten: all formats
١	السائق	1- Driver
٢	سباق الرالي (٢)	2- V-Rally 2
٣	غران توريسمو	3- Gran Turismo
٤	مدرب كرة القدم	4- FA Manager
٥	الغرباء ضد	5- Aliens Vs Predator
٦	حارس السراديب (٢)	6- Dungeon Keeper 2
٧	حرب النجوم الحلقة الاولى	7- Star Wars Episode 1
٧	المتسابق	Racer
٨	ميتال غير	8- Metal Gear Solid
٩	غزاة المعبد (٣)	9- Tomb Raider 3
١٠	كريكيت برايت لارا	10- Brian Lara Cricket

	افضل الالعاب الرياضية	Top ten: summer '99
١	المصارعة	Tekken
٢	سباق السيارات	Gran Tourismo
٣	البيسبول	All Star Baseball-99
٤	كرة القدم الاميركية	Madden N.F.L. 99
٥	كرة السلة	N.B.A. Live - 99
٦	كرة القدم	FIFA - 99
٧	الهوكي	N.H.L - 99
٨	الحركة والمغامرة	Metal Gear Solid
٩	الرماية	Star Wars
١٠	العاب استراتيجية	Pokemon

العاب واسرار

الجنود الصغار
Small Soldiers

هذه اللعبة ماخوذة عن فيلم سينمائي بالاسم نفسه، وهي تعتمد على منافسة حادة وسريعة تدور بين لاعبين للفوز بها، حيث تجرى بينهما مباراة مميتة، غاية في المتعة.

ولكن لكي تفوز في هذه اللعبة لوحدك وخلال ليلة واحدة، فإن عليك الحصول على القوة التي لا تقهر، وعلى كافة الاسلحة منذ اللحظة الاولى للعبة. كما انه ستكون امامك فرصة لتفادي نفاد ذخيرتك او طاقتك خلال عمليات الهجوم.

وبالاضافة الى ذلك، فإن قائمة الكلمات السرية الخاصة بكل مرحلة من المراحل المختلفة، سوف تتيح لك امكانية الانتقال فورا الى اية مرحلة في اللعبة تود الوصول اليها. وما عليك هنا الا ادخال كافة الرموز التالية في قائمة الكلمات السرية التي يمكن الوصول اليها عبر القائمة الرئيسية.

الرمز	النتيجة
●●▲▲●✖■✖	القوة الخارقة
▲▲●●●✖■✖	كافة الاسلحة

الكلمة السرية	المرحلة
✖✖▲■■✖●✖	١- غورغون
■✖▲■■■●✖	٢- المعبد
●✖▲■■●●✖	٣- القلعة العائمة
▲✖▲■■▲●✖	٤- سبيريت بوغ
✖■▲■■✖▲✖	٥- قرية الوادي
■■▲■■■▲✖	٦- الكهوف المخيفة
●■▲■■●▲✖	٧- سفينة الفضاء
▲■▲■■▲▲✖	٨- قاعة الابطال
✖●▲■■✖✖■	٩- مقبرة الحرب
■●▲■■■✖■	١٠- اللغم النووي
●●▲■■●✖■	١١- مركز الاطلاق
▲●▲■■▲✖■	١٢- اولهادين فير
✖▲▲■■✖■■	١٣- الحامية
■▲▲■■■■■	١٤- الغرفة الداخلية

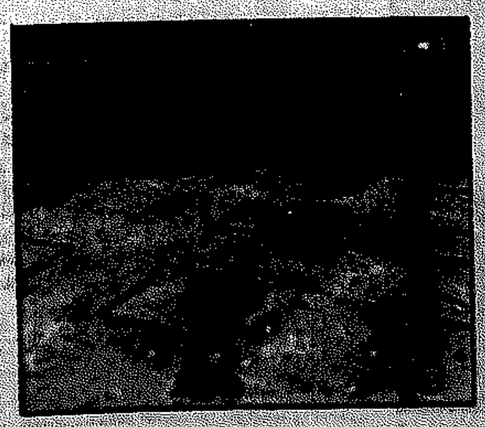

خاص

كُبّر
زمردة تشكو الاهمال

فريق مجلة القبس يقضي يوما في الجزيرة المنسية (٢)

تحقيق:
جمال محمود
وعبدالعزيز الطوالة
وأحمد الحشاش
تصوير:
سليمان ابو دشيش

● مخلفات من كل نوع

■ مظاهر واضحة لتدمير البيئة: طلقات فارغة ومخلفات من كل نوع

■ البعض لا يحافظ على النظافة ويترك مخلفاته تلوث المكان

«بالامس تناولنا جزيرة كبر واهميتها كجزيرة سياحية لا تقل قيمة عن أي جزيرة عالمية من حيث الجمال وصفاء ماء البحر المحيط بها.

اليوم نقدم الصورة الاخرى منها، حيث الاهمال والتخريب من بعض المرتادين، فضلا عن اهمال الدولة لها من كافة النواحي، واذا كان الرواد قد تحدثوا فان الصور المنشورة تكفي لنقل الحقيقة بكاملها عن الجزيرة وما يحدث فوقها»

الزمان: الرابعة والنصف عصرا.
المكان: جزيرة كبر.
المهمة: دورة جديدة حول كامل الجزيرة.

بعد تلك اللقاءات مع مرتادي الجزيرة ومحبيها، درنا حول الجزيرة دورة كاملة لتلتقط كاميرا «القبس» مظاهر الاهمال، ومظاهر تدمير بيئة الجزيرة، وآثار الرواد السلبية، فوجدنا الطلقات الفارغة منثورة وسط الحشائش الجافة، وبقايا الماكولات، والعلب والزجاجات الفارغة، والشباك الملقاة هنا وهناك، ومخلفات من كل نوع، على الرغم من وجود اللافتات التي تطالب بالحفاظ على البيئة، مما يعني ان ثمة اهمالا وعدم التفات لحماية هذه الجزيرة الجميلة واستغلالها الاستغلال الامثل.

لا خدمات

الرواد ايضا طالبوا بالالتفات الى الجزيرة وحمايتها، حيث استنكر ايمن مال الله عدم اهتمام بعض الرواد بالمحافظة على نظافة المكان، وطالب بتوفير الخدمات كالمقصف، والاسعاف، والمظلات لحماية الرواد من الشمس خلال فصل الصيف.

ويعتبر محمد مال الله اصطياد طيور النورس جريمة في حق الجزيرة ككل «بعض الرواد يأتون بسلاحهم لقتل الطيور لمجرد اللهو، وهم لا يدركون ان هذه الطيور تضفي منظرا جميلا على الجزيرة وتنظفها من الحشرات».

ويرى سالم يعقوب مبارك ان بعض الرواد يشوهون المكان بتركهم للمخلفات، رغم توفر اماكن لوضعها بداخلها، ويشير الى ظاهرة سيئة يمارسها الآسيويون الذين يزورون الجزيرة «يسرقون بيض الطيور لتناوله، فهم يعتبرونه وجبة شهية».


● فوزي نايف


● عبدالغفور تيفوني

■ الآسيويون يلتهمون بيض الطيور وهواية الصيد تقضي عليها


● عادل الرومي مع ابنائه

■ الرواد: لا مواصلات الى الديرة، لا بنزين، لا ماء عذب، لا مرافق، لا عيادة طبية، لا مقصف

مركز سياحي

وطالب عادل الرومي الذي اصطحب اولاده لقضاء يوم على الشاطئ بتوفير الخدمات او تحويل الجزيرة لمركز سياحي، لتشجيع الاخرين لزيارتها: «دائما احرص على ارتياد الجزيرة مع الاسرة، ولعدم توفر الخدمات هنا احرص على تجهيز الطراد بكل ما احتاجه، خصوصا ادوات السلامة، وهو ما انصح به كل من يريد ان يأتي الى هنا، لماذا لا نحول هذه الجزيرة الى مركز سياحي، انها رائعة وجميلة».

والامر نفسه بالنسبة لحامد الفجي: «كثيرون يقضون يوما او يومين اسبوعيا هنا، الجزيرة جميلة وممتعة، فلماذا لا نوفر فيها الخدمات، او على الاقل مركزا للاسعافات الاولية».

ومشعل السوارج الذي يتنقل بينها وبين ام المرادم ويفضلها لجمالها وهدوئها يزعجه ايضا ترك المخلفات «المكان للجميع وعلى كل من يأتي الى هنا ان يدرك ذلك».

مرفق سياحي

ويختصر عبدالغفور التيفوني الامر: «نحن رواد دائمون للجزيرة، وندعو الاخرين لزيارتها، بدلا من السفر الى خارج الكويت في اماكن لا تختلف عن هنا سوى في درجة الخدمات فقط بل هذه الجزيرة اجمل من اماكن اخرى كثيرة، ولكن ما ينقصها فقط بعض المظلات التي تقي الزوار حرارة الشمس، ومقصف، وماء عذب، وقطع الغيار البحرية، ومحطة بنزين، وعيادة للاسعافات الاولية».

ويتساءل فوزي نايف: لماذا لا يتم تحويل الجزيرة الى مرفق سياحي، مع توفير وسائل مواصلات من الديرة الى هنا، بحيث تكون مفتوحة للجميع وليس ملكا لاحد».

ويؤيده في الامر نفسه خالد الدوسري الذي اكد على انه من مرتادي الجزيرة بشكل دائم، ويطالب بتوفير الخدمات، خاصة المياه العذبة، والاسعاف، والانقاذ، حتى يتحقق الحلم في ان تصبح الجزيرة مزارا دائما، او قل مشروعا سياحيا ناجحا.


● خليفة بلا صاحب


● بقايا خيمة مهملة


● وبقايا شباك

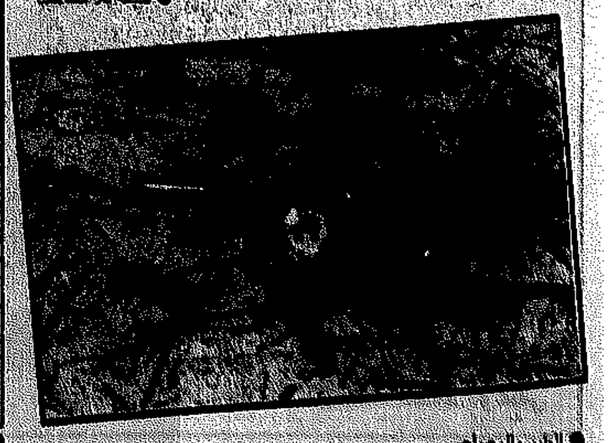
● الطير والرصاص


● بقايا طعام

طب ولياقة و غذاء

«صفحة متخصصة تهتم بأمور الصحة واللياقة والغذاء وتقدم الجديد من آخر الانجازات العلمية في هذه المجالات» اعداد: د.عبدالخالق محمد

الخبراء يحددون العلاقة بين فصيلة دمك ونوع طعامك

نظام غذائي شعاره «كل ولا تأكل» ١٣

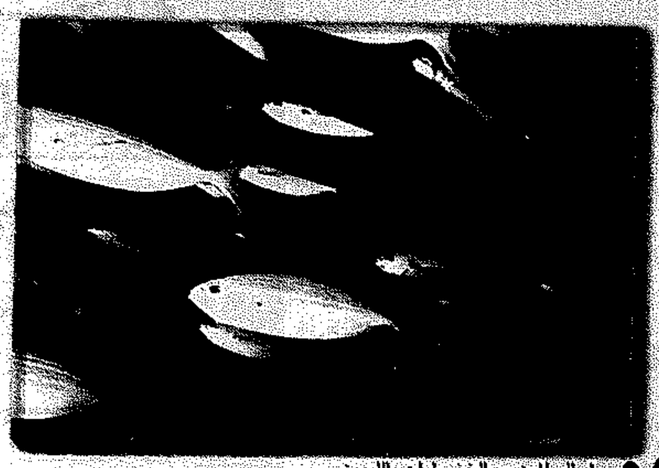

● شرك السالمون مع الخضراوات والليمون



● استمتع بغذائك ولكن لا تنسى ان توازن وجباتك وتلتزم بما يفيدك



● التبولة لذيذة وشهية



●● هذا النظام الغذائي الذي نقدمه للقارىء العزيز في حلقات هو نظام في غاية الاهمية، وضعه عدة خبراء تغذيةعالميين وحرره الطبيب الانكليزي بيتر دادا موا. اهميته تنبع من كونه جاء مفصلا حسب فصائل الدم الاربع، انه يقدم لكل فصيلة دم نمط الغذاء المناسب لها.
هذا الحلقة (١٣) من النظام ●●

● ثمرة برتقالة او غريب فروت صباحا مهمة جدا

وصفات تفصيلية لوجبات تناسب ذوي فئة الدم (A)

●● عينات قوائم الطعام، والوصفات التالية سوف تعطينا فكرة عن النظام الغذائي المعين المفيد لاصحاب الفصيلة (AB) وهي من وضع دينا خضر الاخصائية في مجال التغذية، التي استخدمت النظم الغذائية القائمة على فصيلة الدم بنجاح مع مرضاها ●●

القوائم التالية تحتوي على سعرات حرارية معتدلة، ومتوازنة بالنسبة لعملية الهضم لدى اصحاب الفصيلة (AB)، وسيتمكن الفرد العادي من الحفاظ على وزنه بطريقة مريحة، بل ربما يستطيع ان ينقص وزنه من خلال اتباع هذه التوصيات. وبالاضافة الى ذلك تقدم خيارات اخرى اذا ما رغبت في تناول انواع اخف من الاطعمة لتقليد السعرات الحرارية وتناول وجبات متوازنة، ومرضية. (الانواع البديلة مسجلة قبالة تلك التي تعتبر بديلة لها).

وفي بعض الاحيان قد تجد احدى المواد في قائمة من القوائم قد تكون ضمن تلك الواجب تفاديها.

واذا كانت ذات كمية صغيرة للغاية (مثل القليل من البهار) يمكنك تحملها، ويعتمد ذلك على ظروفك، وان كنت تلتزم التزاماً صارماً بالنظام الغذائي. وعلى كل فإن اختيار الوجبات والوصفات الغذائية مصممة بصفة عامة لكي تناسب ذوي الفصيلة (AB).

وانك كلما اعتدت على توصيات النظام الغذائي لاصحاب الفصيلة (AB) سوف تتمكن بكل سهولة من وضع قوائم غذائية خاصة بك، وتعديل القوائم المفضلة لديك قد تناسب فصيلة دمك.

خطة الوجبات (١)

الإفطار:
- ماء مع الليمون (عند الاستيقاظ من النوم)
- ٨ اونصات من عصير الغريب فروت المخفف
- ٢ قطعة من خبز ايزيكيل
- زبادي مع جبنة بالاعشاب
- قهوة

الخطة البديلة
- قطعة خبز ايزيكيل
- بيض

الغداء:
- ٤ اونصات من شرائح صدر الديك الرومي
- قطعتان من البراوقوق الجاف
- سلطة سيزر
- قطعتان من خبز الراي
- شاي اعشاب

الخطة البديلة
- علبة من خبز الراي
- قطعتان من بسكويت الراي

وجبة خفيفة في المساء:
- كمية شرز عيد بالفواكه
- شاي اعشاب منلج

العشاء:
- فولايت كوفو
- سلطة فواكه مشكلة
- خضروات مطبوخة
- قهوة خالية من الكافيين

الخطة البديلة
- ١/٢٠ كوب من الزبادي القليل الدسم مع الفانيلة

خطة الوجبات (٢)

الإفطار:
- ماء مع الليمون (عند الاستيقاظ من النوم)
- عصير غريب فروت مخفف
- بيضة مسلوقة بسكيها على
- ٢ قطعتان من خبز ايسين مع زبدة الجوز
- قهوة

الغداء:
- سردين مع التوفو او سلطة خضراء مشكلة
- شاي اعشاب
- لازانيا بالتوفو
- قطعتان من البراوقوق الجاف

وجبة خفيفة في المساء
- زبادي محلى بعصير الفواكه

العشاء:
- سالمون مشوي مع الشبنت الطازج والليمون
- ارز اسمر بالزعفران
- سلطة السباناخ
- قهوة خالية من الكافيين

وصفات لفصيلة الدم (AB)

زبادي مع الجبنة بالاعشاب

المقادير:
- زبادي عادي خالي من الدسم
- قطعتين من الثوم
- ملعقة صغيرة من الزعتر
- ملعقة صغيرة من الريحان
- ملعقة صغيرة من زيت الزيتون

الطريقة:
- فرغي الزبادي بالمعقة على قطعة قماش واربطيها بالخيط واتركي الزبادي لكي يجف لمدة ٤ ١/٢ الى ٥ ساعات.
- اخرجي الزبادي من قطعة القماش، واخلطيه مع كافة البهارات والزيت في اناء عميق. غطيه واتركيه يبرد في الثلاجة لمدة ساعة او ساعتين قبل تقديمه. قدميه مع الخضروات الطازجة.

اومليت التوفو

المقادير:
- رطل من التوفو الجاف والمعجون
- ٦،٥٠ فطر مقطع.
- ١/٢٠ ملعقة من الكركم المبشور.
- ملعقة صغيرة من الشبري المطبخ
- ملعقة صغيرة من صلصة الصويا الخالية من الملح.
- ملعقة صغيرة من البقدونس الطازج المفروم.
- ملعقة صغيرة من طحين الأرز الاسمر.
- ٤٠ بيضات مخفوقة خفقاً خفيفاً.
- اختار البهارات المسموح بها حسب الذوق.
- ٢٠ ملعقة صغيرة من زيت الزيتون نخب اول.

الطريقة:
- اخلطي جميع المكونات معاً فيما عدا الزيت. سخني الزيت في اناء كبير. صبي في نصف كمية الخليط وقطي الاناء. دعيه يطبخ على نار هادئة لمدة ١٥ دقيقة حتى ينضج البيض. اخرجيه من الاناء واحفظيه دافئاً.
- كرري العملية باستخدام ما تبقى من الخليط يكفي ٣ الى ٤ اشخاص.

بسكويت غرانولا بالجوز وعسل المبيل

المقادير:
- ٤ اكواب من الشعير الملفوف
- كوب من الارز الاسمر
- كوب من حب السمسم
- ١/٢٠ كوب من التوت البري الجاف
- كوب من الجوز المجروش
- ١/٤٠ كوب مازيت كانولا
- ١/٢٠ كوب من عسل المبيل

الطريقة:
- سخني الفرن الى ٣٥٠ درجة مئوية. اخلطي في اناء كبير الشعير، والارز الاسمر، والفواكه الجافة والمكسرات، والفانيلا. اضيفي الى الخليط الزيت وحركيه قليلاً.
- اضيفي اليه عسل المبيل، واخلطيه جيداً حتى يصبح متساوياً.

التبولة

المقادير:
- ربطة من البصل الاخضر المقطع تقطيعا صغيراً.
- ٤ ربطات من البقدونس المقطع تقطيعا صغيرا.
- ربطة من النعناع او نصف ملعقة صغيرة النعناع الجاف.
- قطعة خيار كبيرة مقشرة ومقطعة (اختياري).
- كوب برغل مطبوخ.
- ١/٣ كوب من زيت الزيتون.
- عصير ثلاثة ليمونات.
- ملعقة صغيرة من الملح.

الطريقة:
- ضعي البرغل في اناء كبير. اضيفي اليه الخضراوات واخلطيها جيداً. اضيفي الزيت، والليمون، والملح.
- قدميه فوق ورق الخس الطازج. تناوليه مع ورق الخس، او ورق العنب، او بالمعلقة. يصلح تقديمه كمقاتح شهية او لتناوله في الرحلات في الحدائق.
(يكفي ٤ اشخاص)

بسكويت الخروب

المقادير:
- ١/٣٠ كوب من زيت كانولا.
- ١/٢٠ كوب من عسل المبيل.
- ملعقة صغيرة من روح الفانيلا.
- بيضة.
- ملعقة صغيرة بيكينغ صودا.
- ١٣/٤ كوب من القنوفان او طحين الارز الاسمر.
- ١/٢٠ كوب من الخروب (غير المحلى)

الطريقة:
- ادهني ورقتين من اوراق الفرن بالزيت وسخني الفرن الى درجة حرارة ٣٧٥ درجة. اخلطي في اناء ورطباً. ويجب ان يكون الخليط متماسكاً. وزعي الخليط فوق صينية الفرن واخليه الفرن لمدة ٩٠ دقيقة وحركيه كل ١٥ دقيقة حتى يتحول الخليط الى اللون البني الذهبي ويجف. دعيه يبرد واحفظيه في حاوية يدخلها الهواء.

لحم الأرانب المشوي

المقادير:
- لحم ارنبين.
- كوب من خل التفاح.
- بصلة صغيرة مقطعة تقطيعا صغيرا.
- ملعقتان صغيرتان من الملح.
- ١/٤ كوب ماء.
- كوب من طحين الارز.
- ١/٤ ملعقة صغيرة فلفل.
- قليل من القرفة.
- ١/٣٠ كوب من المارغرين.

الطريقة:
- قطعي لحم الارانب الى قطع صغيرة تصلح للتقديم ضعي اللحم في الخل، والبصل، والماء الملح لمدة بضعة ساعات قبل طهيه. خلصيه من الماء.
- اخلطي الطحين، والملح، والبهارات في صحن. غطس قطع اللحم في المارغرين المذاب، وبعد ذلك الطحين حتى تغطي قطع اللحم تماما.
- اخليه الفرن الذي تبلغ درجة حرارته ٣٧٥ لمدة ٣٠ الى ٤٠ دقيقة.
(الكمية تكفي صنع ٤ الى ٦ اشخاص).

سلطة الفاصوليا الرفيعة

المقادير:
- رطل من الفاصوليا الخضراء الرفيعة الطازجة.
- قطعتان من اللوم المفروس.
- عصير ليمونة واحدة.
- ٣٠،٢٠ ملاعق صغيرة من زيت الزيتون.
- ملاعق صغيرة من الملح.

الطريقة:
- اغسلي الفاصوليا الرفيعة الطازجة. اقزعي الاطراف الزائدة، وقطعيها الى قطع بطول بوصتين.
- اطبخيها حتى تصبح الفاصوليا طرية في ماء مغلي. اخرجيها من الماء. وعندما تبرد ضعيها في اناء السلطة. اضيفي اليها الليمون، وزيت الزيتون، والثوم والملح حسب الذوق.
(الكمية تكفي ٤ اشخاص)

الأرز الأسمر بالزعفران

المقادير:
- ٣٠ ملعقة كبيرة من زيت الزيتون نخب اول.
- بصلة اسبانية كبيرة او بصلة صفراء.
- ملعقة صغيرة من الكزبرة المطحونة.
- ملعقة صغيرة من طبيبة الجور.
- ٢٠ حبة من الهيل.
- ملعقة صغيرة من الزعفران.
- ملعقتين كبيرتين من ماء الورد.
- كوبين من الأرز البسمتي الاسمر.
- ٤ اكواب من الماء (الغلي).

الطريقة:
- سخني الزيت، واقلي البصل مع كافة البهارات لمدة ١٠ دقائق على نار هادئة. ضعي في طبق لحم الزعفران، واضيفي اليه ماء الورد.
- اضيفي الى طبيخة البصل ملعقة صغيرة من ماء الورد. دعيه يطبخ لمدة ١٥ دقيقة. واضيفي اليه بعدها الأرز مع الماء الغلي.
- اطبخيه لمدة ٣٥ الى ٤٠ دقيقة. وقبل تقديمه بوقت قصير، اضيفي اليه بقية ماء الورد.
(الكمية تكفي ٤ اشخاص)

ترجمة: محمد دوغالي

■ وجبات لا تحتوي على سعرات حرارية عالية

●● تنظيم الوجبات لأصحاب الفصيلة (AB) عنصر مفيد ويجب الاهتمام به

■ الالتزام يساعدك بالحفاظ على وزنك وربما تستطيع انقاصه ان حاولت الاستمرار



● الأرز الأسمر بالزعفران مفيد لك

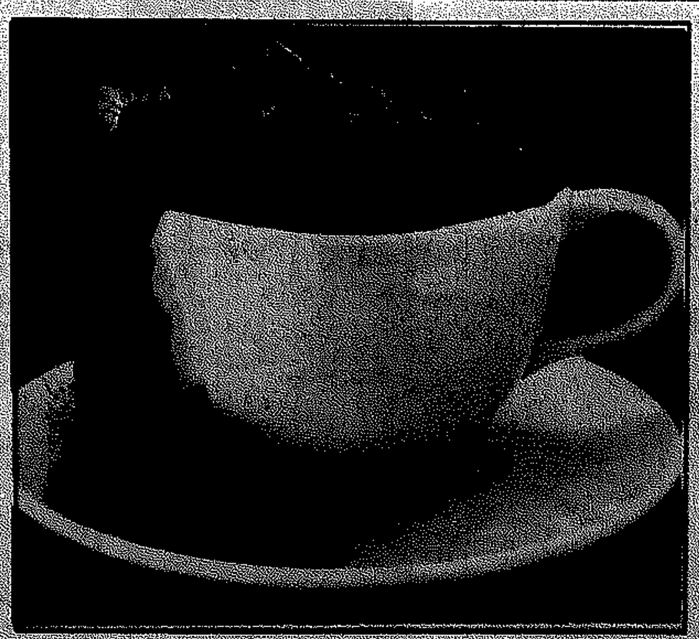

● فاصوليا رفيعة مفيدة

جدل بريطاني بشأن تمثال ديانا

لندن ـ رويترز ـ اعرب ٣٥ الف بريطاني عن تاييدهم لحملة تستهدف اقامة نصب تذكاري للاميرة الراحلة ديانا الا ان القصر الملكي قال انه لن يساهم في ذلك.

واطلقت صحيفة الديلي ميرور الحملة قائلة انه حان الوقت لكي تكرم الحكومة والملكة اليزابيث الاميرة الراحلة بنصب تذكاري مشيرة الى انه لا يوجد بين ٢٨٦ تمثالا رسميا في لندن واحد لديانا.

وقالت الصحيفة اليوم ان ٣٤ الفا و٤٥٠ قارئا اتصلوا هاتفيا بها للاعراب عن تاييدهم للحملة.

الا ان قصر بكنغهام قال للصحيفة «العائلة المالكة لا تبني تماثيل، لم يحدث ذلك في العهد الحالي ولا في الذي سبقه. معظم التماثيل تقام بمساهمات عامة او عن طريق الحكومة ومعظمها ينصب في ارض لا تملكها العائلة المالكة.

واعرب شقيق ديانا الايرل سبنسر ومحمد الفايد مالك متاجر هارودز والذي قتل ابنه دودي مع ديانا في حادث سيارة قبل عامين عن تاييدهما للحملة.

وقال الفايد «من المخجل جدا ان شيئا لم يحدث، ان تمثالا سيكون وسيلة ملائمة لتخليد ذكرى امراة احببناها كلنا».

وقالت الصحيفة انه يتعين اصدار بيان قبل ان تحل الذكرى الثانية لوفاة ديانا يوم ٣١ اغسطس فيما قد يعد تقديرا ملائما بالنسبة لوليديها الاميرين وليام وهاري.

في تجربات سرية لجمعية بارزة لحقوق الحيوان

مليونا قط وكلب تقتل سنويا في اميركا من اجل جلودها وفرائها

واشنطن ـ رويترز ـ اسفرت تجربات سرية لجمعية بارزة لحقوق الحيوان عن اكتشاف تجارة واسعة النطاق في فراء وجلود الكلاب والقطط المستانسة مما حفز الكونغرس على التحرك لحظر الاتجار في هذه المنتجات بالولايات المتحدة.

اعلنت الجمعية الاميركية للشفقة بالحيوان التي ارسلت اعضاء متنكرين في هيئة تجار فراء وملابس اميركيين الى الصين والفلبين وتايلند انها اكتشفت تجارة تقدر بعدة ملايين من الدولارات في فراء وجلود كلاب وقطط مستانسة بعضها يباع في متاجر اميركية.

قالت الجمعية انه تجري تربية الكلاب والقطط ثم تقتل بصورة مرعبة للحصول على جلودها وفرائها لاستخدامها في صناعة المعاطف والقفازات واغطية مقاعد السيارات ولعب الاطفال ومنتجات اخرى تباع في اوروبا وآسيا واميركا.

وتقدر الجمعية ان نحو مليوني قط وكلب تقتل سنويا من اجل جلودها وفرائها.

ازعج الاكتشاف اثنين من احباء الكلاب في الكونغرس احدهما عضو بارز في مجلس الشيوخ فتقدما بمشروع قانون لحظر بيع او تصنيع او نقل او توزيع اي منتجات مصنوعة من فراء القطط او الكلاب.

والاحتمال كبير في الموافقة على الاقتراح ليصبح قانونا هذا العام خاصة وان مقدمه السناتور الجمهوري وليام روث هو رئيس اللجنة المالية.

وتقدم باقتراح مماثل الى مجلس النواب النائب الديموقراطي جيرالد كليشكا من ويسكونسن.

الجماع مرة واحدة كل اسبوع لمن تجاوزوا السبعين!

واشنطن ـ ا.ف.ب ـ اظهرت دراسة نشرتها مجلة «مودرن ماتشوريتي» المخصصة للمتقاعدين ان حوالي ربع الاميركيين ممن تجاوزوا سن الـ٧٥ يمارسون الجنس مرة واحدة على الاقل في الاسبوع.

واكد اكثر من نصف الذين تتراوح اعمارهم بين ٤٥ و٥٩ عاما انهم يمارسون الجنس مرة واحدة في الاسبوع على الاقل.

وقال رئيس تحرير المجلة هبو ديليهانتي في مؤتمر صحفي ان هذه الدراسة «تبرهن على وجود حياة جنسية بعد سن الخامسة والاربعين وان الاجيال المتقدمة في السن التي انجبت العديد من الولادات لا تزال نشطة داخل غرف النوم».

وبالنسبة لنوعية العلاقات الجسدية، قال ثلثا الذين شملتهم الدراسة انها مرضية واكد ٦٧٪ من الرجال و٥٧٪ من النساء ان هذا الامر يؤثر بشكل ايجابي على نوعية حياتهم.

وتشير هذه الدراسة الى ان ٨٠٪ من الذين تتراوح اعمارهم بين الـ٤٥ و٥٩ عاما لديهم شركاء نظاميون، لكن هذه النسبة تنخفض الى ٥٨٪ من الرجال و٢١٪ من النساء لدى الشريحة التي تتجاوز اعمارها ٧٥ سنة.

وتؤكد الدراسة ان المستطلعين يفضلون النوعية في العلاقات الجنسية على عددها واعلن ٦٢٪ من الرجال و٥٩٪ من النساء انهم يلجأون الى العلاج من اجل تحسين ادائهم الجنسي مؤكدين انهم يحصلون على نتائج ايجابية في هذا الشان.

ابحاث لعلاج مرض الزهايمر

لندن ـ ا.ش.ا ـ نشرت مجلة «نانتشر» العلمية البريطانية في عددها الاخير نتائج الابحاث التي اجراها فريق من الباحثين الاميركيين في معامل «الان فارماسوتيكلز» في ولاية كاليفورنيا الاميركية لمنع تكوين تراكمات الاحماض الامينية الناتجة عن ترسيب البروتين خارج الخلية وهي احد الاسباب الرئيسية المسببة لمرض الزهايمر.

فقد قام الباحثون الاميركيون بزرع البروتين البشري الذي يرمز إليه بالرموز «ا.بي.بي» والمسؤول عن مرض الزهايمر الوراثي لدى الانسان في الجينات الوراثية للفار وذلك لظهور الاحماض الامينية في مخ الفار وقاموا بعد ذلك بتحصينه بمساعدة مفرز هضمي.

وبعد مرور ستة اسابيع لم تظهر في مخ هذه الفئران الصفائح المتعلقة بها الاحماض وبعد احد عشر اسبوعا حدث تقدم ملحوظ في الخلية العصبية التي تصاب بالاختلال مما يعطي املا في التوصل إلى علاج فعال لمرضى الزهايمر الذين يعانون من خلل في الخلايا العصبية في المخ مما يؤدي إلى فقدان الذاكرة.

غناء تايواني في الصين



● خلال مؤتمر صحفي اعلنت نجمة الغناء التايوانية ايمي.. عن حفلتها المقبلة في الصين ويتوقع منظمو الحفل ان يشهد شباك التذاكر اقبالا كبيرا على الرغم من توتر العلاقات بين الصين وتايوان. الصورة لايمي اثناء المؤتمر (ا.ف.ب)

اعتماداً على تقارير علمية موثوقة

الأسكندرية لن يغرقها البحر

القاهرة ـ اسامة الغزولي:

طمان وزير الري المصري محمود ابو زيد مواطنيه الى ان ارتفاع منسوب مياه البحر لا يمثل خطرا يهدد به على اراضي الدلتا وان مصلحة الارصاد المصرية وصفت ارتفاع هذا المنسوب بانه غير ملحوظ ولم يتعد بضعة سنتيمترات طوال الخمسين عاما الماضية.

فينيسيا والاسكندرية

وكانت تقارير علمية متواترة اشارت الى ان ظاهرة الاقتدار الكوني الناجمة عن زيادة غاز ثاني اكسيد الكربون وثقب الاوزون من شانها ان تؤدي الى ذوبان كميات متزايدة من الثلوج القطبية بما يؤدي الى ارتفاع منسوب مياه البحار والمحيطات وهو امر من شانه ان يغرق مدنا مثل فينيسيا (البندقية) الايطالية والاسكندرية المصرية.

ومضت هذه التقارير الى القول بان الخطر، بالنسبة لمصر لن يقف عند الاسكندرية، المدينة التي كانت من اهم احواض العالم القديم، بل من المحتمل ان يمتد الى الدلتا ليغرقها، وهو ما دفع وزير الري المصري الى طمانة مواطنيه اعتمادا على تقارير علمية موثوقة.

الاضرار.. خير عميم

ولكن تقريرا علميا آخر صدر في القاهرة قبل تصريح الوزير بايام يقول ان ظاهرة الاضرار ستؤدي بالفعل الى غرق اجزاء كبيرة من الاراضي القريبة من سواحل البحار والمحيطات ثم يخلص الى ان الظاهرة خير عميم وليست بالشر المقيم.

ويقول التقرير ان هذه الظاهرة لن تتعدى زيادة متوسط حرارة الجو في منتصف القرن المقبل بدرجتين فقط رغم ان الزيادة، في رأي الدكتور رافت منيب وهو استاذ مصري باكاديمية العلوم في نيويورك، هي كافية لتكرار ظاهرة ايجابية مر بها العالم في فترة سابقة امتدت بين عامي ٩٠٠ و ١٤٠٠ الميلاديين.

فترة ازدهار العرب

ويقول الدكتور منيب ان هذه القرون الخمسة كانت تمثل ذروة الحضارة الإسلامية حيث زادت المحاصلات الزراعية وتراجعت ارقام الوفيات واتسعت الانشطة التجارية الدولية وازدهرت المدن واختفت المجاعات. وبانقضاء هذه الفترة التي اسماها الباحثون فترة المناخ الأمثل الصغير LITTLE CLIMATE OPTIMUM دخل العالم عصرا جليديا محدودا تميز بالاعاصير العنيفة والجفاف والمجاعات والفيضانات المدمرة، خاصة في الصين وعاش الناس في اوروبا، في بعض فترتها التي كانت تمتد لعشرات السنوات كل مرة، على لحوم القطط والكلاب.

واستشهد الدكتور منيب بما ذكره العالم الاميركي «دينيس ايروي» في كتابه «الاضرار العالمي» من ان زيادة الرطوبة والحرارة، بشكل معتدل نتيجة لزيادي وطول الامطار وارتفاع معدل ثاني اكسيد الكربون في الهواء الجوي سوف تجعل من الارض حقلا واسعا للارز والبطاطا والمحاصيل الغذائية الاخرى.

ايجابيات زيادة الاحتباس

ويقول ايروي ان الصوبات الزراعية تتعمد مضاعفة غاز ثاني اكسيد الكربون لزيادة غلة محاصيلها بما يتراوح بين ٣٠ و٤٠ في المائة وان الزيادة في الكربون تزيد من كفاءة استخدام المياه كما ان الابحاث التطبيقية على ٤٧٥ محصولا زراعيا في ٢٩ دولة اثبتت ان مضاعفة ثاني اكسيد الكربون تسفر عن زيادة غلة المحاصيل بمعدل يتجاوز الخمسين بالمال علما بان هذا الغاز يزيد نتيجة احتباسه بالغلاف الجوي المحيط بالارض.

البحر مقلب قمامة

ويقول الدكتور منيب ان ضخ ثاني اكسيد الكربون عبر انابيب على عمق الف قدم تحت مستوى سطح البحر، الى اعماق البحار والمحيطات من شانه ان يخلص البشرية من المقادير الزائدة عن الحاجة من هذا الغاز وان كان هو لا يوافق على هذا الاسلوب.

وقد صاغ هذه الطريقة للتخلص من الغاز السائل مخترع هاواي الاميركي الشهير للطاقة ويعتبر انصار البيئة ان تحويل قيعان البحار الى مقلب قمامة غازية يمثل خطرا على الكائنات البحرية وعلى التوازن الحيوي الكوني.

ويضيف هؤلاء ان كميات الغاز المدفونة في قيعان المحيطات سوف تبقى بالاعماق لمدة من الزمن ثم تعود بعد ذلك كفقاعات على سطح الماء تختلط بالهواء الجوي مجددا، وبعد فاصل زمني لا يتجاوز «عدة قرون» لكن المشكلة الاقرب هي ان تكاليف التخلص من هذه الغازات سيتحملها مستهلكو الطاقة بزيادة في كلفة الاستهلاك تتراوح بين خمسين ومائة في المائة.

من هنا وهناك

منع الحمل اجباريا للمدخنات في شيكاغو

● شيكاغو ـ ا.ش.ا ـ في خطوة من شانها الحيلولة دون انتشار ظاهرة الامهات المدمنات، لجات مدينة شيكاغو الاميركية الى تطبيق برنامج الزام الامهات الثلاثي يعانين من الادمان الى استخدام وسائل منع الحمل حتى يحمين اطفالهن من امكانية انتقال المواد المخدرة اثناء الحمل والرضاعة ليصبحوا فريسة لهذه العادة المدمرة.

وبمقتضى البرنامج الجديد تحصل الام المدمنة على مائتي دولار شهريا لتمكنها من شراء وسائل منع الحمل اللازمة.

وقد اثار هذا البرنامج الجمعيات المطالبة بحقوق المراة مؤكدين على حق المراة التمتع بنعمة الانجاب كحق شرعي وانساني لها.

ارتفاع نسبة الطرش بين مستمعي الموسيقى الصاخبة

● لندن ـ ق.ن.ا ـ اكد المعهد الملكي الوطني البريطاني لفاقدي السمع ان الموسيقى الصاخبة التي تزداد شعبيتها بين العديد من الشبان تشكل خطرا قد يعرض مستمعيها الى فقدان السمع المبكر خاصة بين الشبان الصغار الذين ارتفعت نسبة الطرش بينهم.

وذكر المعهد في تقرير عن الموسيقى الصاخبة ان هذه التوجهات في تراث الشبان ولدت ارتفاعا كبيرا في التعرض للضجيج وتشكل خطرا كبيرا على سمع جيل بكامله.. مشيرا الى ان هذا الجيل قد يتعرض لفقدان للسمع في منتصف العمر بدلا من المرحلة المتقدمة فيه.

وقال التقرير ان عدد الشبان الذين يتعرضون لمستويات خطرة من الضجيج اليوم هو ثلاث مرات اعلى مما كان في بداية الثمانينات حيث يستمع اكثر من (٢٣) بالمائة الان الى الموسيقى الصاخبة بانتظام كما يعني التقدم التكنولوجي الاستماع الى الموسيقى في الحفلات والنوادي وغيرها بصوت اعلى من اي وقت مضى ونتيجة لذلك فان المترددين على النوادي الليلية او هؤلاء الذين يستمعون الى الموسيقى العالية هم ثلاث مرات اكثر احتمالا بالتعرض لطنين الاذنين.

واكد التقرير ان الحضور المنتظم للحفلات الموسيقية والنوادي الليلية يعرض الناس لخطر مزايد خاصة اذا كانوا يستمعون الى المسجلات الشخصية.

تفاءل من اجل حماية قلبك

● بتسبرغ ـ ا.ش.ا ـ اثبتت دراسة طبية اميركية حديثة ان التفكير الايجابي والتفاؤل يلعبان دورا هاما في حماية الانسان من الاصابة بالازمات القلبية.

فقد اجريت التجارب الاولية على اكثر من ثلاثمائة مريض قلب خضعوا لعمليات القلب المفتوح وزرع بالون.

وتوصل الباحثون الى ان المرضى الذين تمسكوا بتفاؤلهم وايمانهم الكامل بالشفاء والثقة بالنفس تعرض عشرة في المائة منهم فقط الى ازمات قلبية بالمقارنة باكثر من تسعة وعشرين في المائة من المرضى الذين سيطرت عليهم النظرة التشاؤمية.

واوضحت مارثا هيل استاذ امراض القلب بجامعة جون هوبكنز الاميركية ورئيس «جمعية القلب الاميركية» بان الدراسة تؤكد بشكل قاطع اهمية الحالة النفسية والظروف الاجتماعية للمريض عند اتباع اي نظام علاجي.

وكانت الابحاث العلمية السابقة قد اشارت الى ان الاشخاص الذين يعانون من حالات اكتئاب ترتفع لديهم احتمالات الاصابة بامراض القلب.

مركز تجاري للفنون الثقافية في الصين

● جينان ـ شينخوا ـ اكتملت اعمال المرحلتين الاولى والثانية من مشروع بناء مدينة الفنون الثقافية الصينية في مدينة جانتاي بمقاطعة شاندونغ واستثمارا تهما اكثر من ١٨ مليون يوان، ومن المقرر ان يكتمل المشروع الذي استثمارا ته الاجمالية حوالي ١٠٠ مليون يوان بحلول عام ٢٠٠٣.

وستصبح هذه المدينة عند ذاك اكبر مركز تجاري للمحفوظات الثقافية في الصين.

مساحة المدينة اكثر من ١٣ هكتارا وتتكون من قسم التحف القديمة ومتحف الفنون للفنانين الشاهير الصينيين وقرية الخبراء المشاهير في الثقافة على الشاطئ البحري.

ارقام قياسية لمبيعات روتشيلد

● لندن ـ ا.ش.ا ـ حققت مجموعة مقتنيات روتشيلد البريطانية عند بيعها في المزاد الذي اجري مؤخرا في لندن ارقاما قياسية لم يتوقعها الخبراء القيمون.

فقد بيعت قطعة اثاث عبارة عن صوان او خزانة بادراج تحفظ فيها بعض المحتويات الخاصة كانت ضمن مكتبة الملك لويس السادس عشر في قصر فرساي بمبلغ ٧٠ مليون فرنك اي حوالي ١٠ ملايين و٧٠٠ جنيه استرليني كما بيع بورتريه لاحد النبلاء الفرنسيين قام برسمه الرسام الهولندي فرانز هالز الذي ولد في ١٥٨٥ وتوفي في ١٦٦٦ والشهير برسم البورتريهات بمبلغ قدره ٧٥ مليون فرنك فرنسي.

الملكة الأم تحتفل بعيد ميلادها الـ٩٩



● الملكة الام تتلقى باقة للجميلة بعيد ميلادها



● امام منزل الملكة اليزابيث ومظهر آخر من الاحتفالات

لندن ـ أ.ف.ب ـ تجمع حشد من الموالين امام منزل الملكة الام في لندن امس الاربعاء بينما كانت تحتفل بعيد ميلادها التاسع والتسعين.

وكان في مقدمة الحشد الذي انتظم في صف طويل ممرضة تبلغ الخمسين من العمر، قالت انها تنتظر في الصف منذ مساء السبت الماضي.

واضافت جنيفر هوكينز ان الملكة الام «تشكل جزءا هاما من الماضي الملكي» مؤكدة انها ارادت ان «تكون هنا لان ذلك جزء من التاريخ».

وكان العديد من المحتفلين يلوح بالاعلام البريطانية والزهور منتظرين رؤية الملكة الام لدى خروجها لإلقاء التحية على الحشد في وقت لاحق اليوم.

والملكة الام، التي قد تكون من اكثر الشخصيات المحببة في العائلة المالكة حاليا، هي ارملة الملك جورج السادس ووالدة الملكة الحالية اليزابيث الثانية.

وولدت الملكة الام التي بات عمرها يقترب من القرن عندما كانت الملكة فيكتوريا لا تزال تتولى العرش.

وستتلقى الملكة اليزابيث كلمة خلال حفل غداء يشارك فيه غالبية افراد العائلة في وقت لاحق في مقر الملكة الام.

وستقوم القوات المسلحة البريطانية بالاحتفال بعيد ميلاد الملكة الام باطلاق المدفعية.

وستتوجه الملكة الام بعد الاحتفالات الى قصر بالمورال في اسكتلندا لتمضي عطلة الصيف هناك.

رحيل

البياتي إلى مثواه الأخير

■ كتاب المراثي.. ليس مراثي لاشخاص بقدر ما هو مراث لعصر بأكمله

دمشق ـ شيع حوالي مائتي شخص امس جثمان الشاعر العراقي عبد الوهاب البياتي الذي توفي امس الاول عن (٧٣عاما) في العاصمة السورية إلى مثواه الاخير.

ورافق عدد من الشخصيات السورية جثمان عبد الوهاب البياتي الذي يعتبر مؤسس الشعر العربي الحديث. ومن بين هذه الشخصيات وهيب الفاضل وزير الدولة لشؤون رئاسة الجمهورية ومعاونا وزيري الإعلام والثقافة ورئيس اتحاد الكتاب علي عقلة عرسان والدكتور صابر فلحوط والاحزاب العراقية الممثلة في دمشق وغيرهم.

وفي كلمة له في تابين الشاعر قال عرسان «لقد رحل عنا الشاعر العربي الكبير عبد الوهاب البياتي الذي انتمى إلى امته ولغته وكان فوق الاقطار وفوق الخلافات السياسية».

واضاف «نحن ابناء الكلمة العربية نؤمن بثقافة عربية مشتركة وبانتماء لوطن حدوده في حدود انتشار اللغة العربية، وليست الحدود السياسية الجغرافية على الاطلاق».

وتكلمت اسماء ابنة الفقيد الوحيدة التي حضرت جنازة والدها فقالت «ان والدي لم يمت ولكنه يعيش في كلماته وحبه لنا».



من قصائد الشاعر الراحل

الموت بالمجان

وريث هذا العالم المدفون في اعماقنا
يموت
وريث هذا العالم الانسان
وريث هذا العالم المدفون في الاعماق
يلهث مهزوماً على قارعة الطريق
يحمل وجه مالك غريق
ينام في المقهى، ككلب جائع، أفاق
يبحث عن وظيفة شاغرة في صحف
الصباح
يغدو بلا اقدام
في الشارع المهجور والزحام
تأكله الحمى، تدير رأسه الأرقام
يجوب مهجوراً بلا احلام
شوارع المدينة الخلقية الصماء
يفرغ في حدائق المساء
حياته الجوفاء
وريث هذا العالم المهان
يبحث عن مكان
يموت فيه صاغراً، كالكلب،
بالمجان

لا بد ان نختار

لا بد أن نختار
أن نقبض الريح وأن ندور الأصفار
أن نجد المعنى وراء عبث الحياة
فالعيش في هذا الدار المغلق انتحار
لا بد أن ننهار
روما، وأن تبعث من هذا الرماد النار
أن تحرق الصاعقة الأشجار
لا بد أن يولد من هذا الجنين الميت
الثوار

عبدالوهاب البياتي في حوارين أخيرين

قبل ان يغيّب الموت صباح امس الاول الشاعر عبدالوهاب البياتي كنا نستعد لنشر مقابلة صحفية اجراها معه في دمشق قبل اسابيع قليلة مراسل «القبس» هناك. وبعد نبأ وفاته المفاجئ، والموت دائما مفاجئ، بعث مراسلنا في القاهرة بلقاء آخر كان قد اجراه مع الشاعر في القاهرة منذ شهرين. ففضلنا نشر اللقاءين معا عزاء للشعر ورثاء للشاعر.

الشعر هو التاريخ الروحي للبشر

الشعراء الذين ظلوا قابعين في الدكاكين السياسية انتهوا

دمشق ـ فؤاد مطر

عبدالوهاب البياتي، شاعر عربي امن برسالة الشعر التي تنقد وتعري لتغير وتبني وتنسج خيوط المستقبل لتثبتها بافاق جديدة لمجتمع عربي جديد.

لم يكن تجديده مجرد ثورة على الشكل او زوبعة في فنجان. لقد رسخ تجديده على ارض صلبة لم يتقوقع في اطار الذاتا» ولم يسجن موهبته وطاقاته الشعورية والشعرية في قمقم الذات الفردية، بل انطلق تسرا محلقا في سماء الذات الجماعية والانسانية وتبنى بوعي ومصداقية الام امته وامالها وقضاياها برؤيا شمولية ناضجة وموضوعات معاصرة وتيقظ تام للذات والواقع واحساس عميق بالعلاقة الصميمية بين الاحساس والتعبير.

معه كان لنا اللقاء التالي:

● دعوت في اشعارك الى الثورة.. ولكن الآن بعد كل ما عصف بالعالم والوطن العربي ما حال هذه الثورة لديك؟ هل فترت ام ازدادت اشتعالا في قصائدك؟

– لقد تطور عندي مفهوم الثورة من الثورة بمعناها التقليدي الكلاسيكي الى مفهوم آخر، فظهر انه ليس من جدوى، فثورات الفقراء بسرقها لصوص الثورات كما ذكرت في شعري، لهذا فإن الثورة الثقافية الحضارية الحقيقية التي تحتاج الى زمن وسنوات طويلة هي التي اقصدها لأن البناء الثقافي الروحي الانساني هو الذي يؤدي الى التطور الحقيقي، واعتقد ان ثورة البشر لا يمكن ان تكون في بلد واحد لانه لا بلتث ان تحاصر، فالانسان يحتاج لثورة مادية وروحية في كل العالم، فيستيقظ البشر ذات يوم ليروا الشمس والطبيعة وكل شيء بلون جديد، وهذا الامر ليس حلما مستحيلا.

● وفقا لهذه الرؤية الى اي مدى يمكن اعتبار الشعر مادة موثقة وتاريخا عن حضارة وألم وفرح شعب؟ هل يعتبر شعرك تاريخ لحظة وتاريخ بلد وشعب؟

– القديس هنا عن الشاعر الفرنسي «سان جون بيرس» تعريفه للشعر اذ يقول انه «تاريخ الروح» فإن كان تدوين التاريخ هو تاريخ حركة النفس فالشعر هو تاريخهم الروحي، واعتقد ان هذا هو الاساس لذلك تتحدث للأدب العربي والشعر القديمي وابي نواس والكتاب الأغاني.. اعتبر معا تتحدث لكتب التاريخ – مثلا – بذلك لأن تاريخ الروح هنا هو تاريخ سابق لعصرنا، فالشاعر لديس مؤرخا الى يتحدث الى صلف صغير من الاشياء، انه يحاول الغوص وراء المظاهر التي تخفي وراء الواقع اليومي.

● كيف تستقرئ علاقة الشعر بالسياسة، خاصة انك لم تخص تجربة العمل السياسي؟

– السياسة علم، والانسان يختلف عن الكائنات الاخرى، انه يحلم ويرى ويفكر سياسيا فموقفك من الفن التشكيلي والرواية والشعر – مثلا – هو سياسة، فالسياسة لا تقتصر على لون او شيء معين، ان علاقتك بأخوتك سياسة، ولا بد من التعايش والتباع سياسة ترضاها وتبغيها، اذا السياسة كعلم تمثل حركة التاريخ ويطلقون عليه اسم جدلية الاشياء، لكن ان كان القصد بها الدكاكين السياسية والشعارات، فبالطبع هذا الامر يقلل الشعر ويقضي عليه فكل الشعراء الذين ظلوا قابعين في الدكاكين السياسية انتهوا او لم يقدموا اعمالا ذات قيمة على الاطلاق.

● كيف يمكن للشاعر ان يحقق الانسجام بين وجدانيته الذاتية وعيشه في قلب المجتمع وهمومه؟

– الشعر الحقيقي حتى وإن كان شعرا ذاتيا، فهو يخاطب الآخر وعندما تكتب قصيدة عظيمة حقيقية حتى لو كانت قصيدة حب فهي قصيد تضيف شيئا للانسان والحياة، والكبير ايضا يختلف من عصر لآخر، ودائما الشعر الذي يخضع للشروط السياسية والايديولوجية والاجتماعية يسقط في المباشرة والتقريرية، والسؤال: كيف يستطيع الشاعر ان يكتب شعرا حقيقيا ويبتعد عن تأثير الايديولوجيا او الواقع الاجتماعي او الواقع السياسي؟. قبول ايلوار في القصائد التي كتبها اثناء المقاومة السرية في فرنسا ضد الاحتلال الالماني بالاضافة للقصائد من شعراء اخرين على الرغم من جلالة ما كتبوه الا ان بعض النقاد الفرنسيين ينظرون اليه على انه شعر ظرفي ادى وظيفته في زمانه وانتهى، ولكنني لا اعتقد ان هذا الامر ينطبق على اراغون وسواه، لأنه كان من الشعراء الكبار والشاعر الكبير ان كتب عن ابسط الامور ربما يكتشف شيئا جديدا وتعابير جديدة لأنه يكتب في مستوى عال لكن الشاعر الصغير يسقط سقوطا كبيرا عندما يعبر عن الاشياء الاجتماعية والسياسية اذ انها تكون سطحية جدا بحيث ان المستمع يكون افضل من الشاعر نفسه في ابياته الاخيرة.

● حدثت في مجال ترجمة الشعر، وكثير من قصائدك ترجم الى لغات عديدة، برأيك أيمكن للترجمة ان تكون أمينة على نقل دقائق الشعر العاطفية ومعانيه كما هي في اللغة الأم انه لا بد من تشويه حاصل؟ الى اية درجة يمكن اعتبار ترجمة الشعر خيانة له؟

– يقول إلي ان الشعر الذي يعتمد على سحر اللغة – اي الاشياء كما اسميه – من الصعب ترجمته، فعلى سبيل المثال هندما تترجم قول الشاعر احمد شوقي «للحسرية الحسناء لا معنى له عندما يترجم، لكن في الحرية يتضح الالآن والحسناء لا الابدي اما الموسيقى الذي تكتمل فيه الخواص الاساسية، الموسيقى، الخيالي، الصورة، الرمز والاشارة والمكان لا فالحسناء تماما ولا الحسناء الخالدة، عندها يمكن ترجمة القصيدة وان فقدت شيئا منها، فالحسناء الخالدة مثل الحسناء ان الشعراء فالترجمة ليست خيانة، انما تتحقق على بعض الشعر الذي هو يحتفي في لغته ليس اكثر، اما الشعر الذي الجس الموسيقي الداخلي من خيال مخلوقين الشعراء والنقاد، اما، فان هذا الشعر لا يطرب منه القراء والنقاد، اتصل على الحسناء!.. في القصيدة مقياس لأن الرؤيا والرسمة لا يتغير فعالي سيتبدل الذاتي ثم سيتحدث في الرسمة يقرأ النقاد من القصيدة، والذاتي ادى وظيفته في الشعر الانساني، فالشعر عندما يكون شعرا والناس هذا لا يهتم النقاد لا يهتم الشعراء فسيواء قد يهتم النقاد لكن القصيدة هي من يهتم بتقلبات الوجود الفارق والناقد الشاعر هي الاداة على الصالحة في القصيدة وتستقل في رسالة الشاعر نفسه فالشاعر.

● .. انه زمن الرواية، شعار مرفوع في الساحة الثقافية، يؤكد عليه اصحابه بانصراف الجمهور عن الشعر.. ماذا عن علاقة الجمهور بفن العربية الاول؟ وكيف ترى جسر التواصل بين الشاعر والشارع؟

– فرق كبير بين جمهور الشعر والجمهور العام، الجمهور العام هو الذي يبحث عن الفضيحة في القصيدة، اجتماعية كانت ام سياسية او فضيحة فنية او ذاتية، وهو هنا لا يقرأ الشعر على انه شعر، بل يقرأه كما يقرأ كتب الجنس الهابطة او كتب الفضائح السياسية للبحث عن هذا المعنى اما قارئ الشعر الحقيقي فليس في ذهنه ان يبحث عن الفضيحة وانما يريد الحصول على الاستمتاع والامتلاء، والقنافص الدهشة الجميلة واضاءة وعيه وذاكرته بجمال النص الشعري. هذا هو الفرق، وكثرة الجمهور في مجتمعات تكثر فيها الامية ظاهرة خطيرة تجعل الشاعر اشبه بالساعة الرملية التي لستنفد اعلاها، حيث يكون الشاعر في القصي حالاته وفي القصي حالات نهايته ايضا. الجمهور العريض الذي ليس هو جمهور الشعر فهو في خاص ورفيع وان كان يعبر عن عموم ابعاد الحياة، وهذا زمن الفنون كلها كل الازمنة لان الفنون كلها تعكس اهتمامات الانسان وابداعاته وليس هناك زمن حكر على فن معين، وقد تكون الرواية ازدهرت في السنوات الاخيرة، ولكن ذلك لا ينال من وجود الشعر وحضوره الفاعل في مجتمعنا العربي، ومن هنا تاتي اهمية التواصل وعدم الانقطاع عن القارئ حتى تتواصل الجسور بين المبدع والمتلقي.

ان الشاعر عندما يواصل ابداعه واكتشافاته الشعرية فانه يخلق جمهورا هائلا وكبيرا من القراء وبدون هؤلاء لا يكون الشاعر، وقد يفقد الشعر فلا يعود اليه الجمهور ابدا.. ان العلاقة جدلية بين الشاعر والمتلقي، ومن هنا لابد من التفاعل، وقد يحول التجريب القفز واللغة المعماة دون هذا التفاعل، كثر احد النقاد انني لا اجعل القارئ في عماء او ظلام، بل امسك بيده واجعله يفكر ويبدع القصيدة، والقارئ عندما يبدأ في قراءة القصيدة فانه يبدأ ابداعها كما بدأت انا.. لابد من مفاتيح لدى الشاعر يستطيع ان يقدمها للقارئ كي يرحل معه في قارب واحد.. ولا يفقد احدهما الآخر.

● اعرف انك لا تميل الى ارتداء قناع الناصح والتوجيهي، والشباب ايضا يحبطون منه! ولكن على هامش الابداع الترامي في الساحة الشعرية، واكثره غث، وقليله يدعو الى الاهتمام، هل لهم في كلمات – لا تقول ناصحة – ولكن تصلح لان تكون حجرا يحرك المياه الآسنة، ويضع الذات المبدعة امام مسؤولية الكلمة، ويقلق السكون في بئر الابداع المتضامن مع ترهيبة الكاتب؟

– لن يتغير كتابة الشعر المفهوم طبعه ان يعرف ان التجربة الشعرية دائما هي حوار الذات عبر الآخر وعندما تكون القصيدة هي حوار الذات فقط والناصر عليها، تتحول الى احجية، الى قصيدة مغلقة لا توصل بينك وبين الآخر والعكس حين تكون حوارا بين الذات وبين الآخر فانه يتأكد فيها الصدق الفني لا والقصيدة الشاعر وحده بل بالنسبة للذكر والقارئ ايضا، كذلك اذا ترك الشاعر نفسه اسيرا لايقاع متوقع يعيده بعيدا عن معنى كوني وقيم نبيلة، فهو يبتعد عن طاقاته اذا كان موهوبا، والموهبة والثقافة لصالح كتابة الشعر، وهناك فرق بين الالهام الشعر الحقيقي، والصدق الفني هو واحة الشعراء بعفوية متناهية، او عفوا تبدو في القصيدة، وهناك الكثير من سبب يؤدي الى فشل القصيدة منها الفشل ازاء الشاعر الذي تحاول قسرا استغباء القامات والجبال، وعندما يكون هناك تطابق عضال بين التجربة والادوات الشعرية التي يستخدمها الشاعر يكون الفشل الذي ناضلته بشكل مباشر ووضح في القصيدة.

● .. اذا كان الشعر ديوان العرب، فقد اصبحت الرواية ديوان العالم، فهل تعتقد ان الشعر سيعود الى سابق عهده؟

– لا اعتقد ان الشعر سيعود الى سابق عهده، لأن الشعر يتطور ويتغير، ولكن الشعر لن يموت، لأن الشعر هو التاريخ الروحي للبشر، وهو الذي يعبر عن الانسان في اعماقه، وهو الذي يعبر عن الانسان في اعماقه، وهو الذي يعبر عن الانسان في اعماقه

قضية فنية

إيقاف برنامج «الفنان الصغير» بعد عشرين عاما من العطاء

الفنانون التشكيليون يطالبون بعودته وتطويره

تحقيق: عبدالمحسن الشمري

«الفنان الصغير» برنامج تلفزيوني تابعناه منذ الصغر، ومنذ ما يزيد على عشرين عاما كان يقدم اسبوعيا حيث يلتف حوله الصغار والكبار.

كان يمتاز باسلوب سلس في التعامل مع المعلومة التي يقدمها للطفل، وقد كان وراءه فنان وتربوي بارز هو الفنان محمد الشيخ.

قبل ايام فوجئنا بتوقف هذا البرنامج وكان لابد من نقل وجهات نظر الفنانين والتربويين والمتخصصين الذين اجمعوا على ضرورة عودة البرنامج مرة ثانية وتطويره بل وتكريم معده ومقدمه محمد الشيخ.

اطار تربوي

● سميرة اليعقوب فنانة تشكيلية وموجهة تربوية:

- لابد من التاكيد على ان ما يقدم للطفل يجب ان يكون مدروسا ويقدم وفق اطار تربوي ملازم له، لذا لابد من الاستعانة بالتربويين عند التفكير بتقديم برنامج خاص بالطفل، وعندما يكون الامر متعلقا ببرنامج للرسم فلابد ان يكون تعليم الرسم للاطفال من خلال فنانين متخصصين لديهم القدرة على التعامل مع الاطفال والتحاور معهم يمتلكون روح المرح والتشويق وقادرون على التاثير عليه، ولديهم خبرة واسعة في المجال التربوي في التعامل مع هذا الكائن ومراعاة ميوله واتجاهاته.

لكن ما نشاهده، خاصة في الفترة الاخيرة، ان ما يقدم للطفل، خاصة في مجال فنون الرسم، يفتقر للخبرة العلمية والتربوية - ويفتقر لفن التخاطب مع الطفل بل ويقدم مفاهيم خاطئة.

وتضيف سميرة اليعقوب (وهي فنانة بارزة تربوية لها باع طويل في التعامل مع الطفل) ان عصر الفضائيات يحتم علينا اختيار البرامج التلفزيونية التي تخدم قضايانا ولا تسيء لنا.. وهذا يتطلب معدين لهم باع في التعاطي مع الاعلام، يمتلكون الخبرة الكافية للتعامل مع الطفل، الا ان ما نشاهده مؤخرا يدل على التسرع واختيار اشخاص لا يملكون هذه الموهبة بل وابعادا او استبعاد الكفاءات ذات الخبرة.

وتختم اليعقوب حديثها قائلة ليس كل من امسك الريشة هو فنان قادر على التعامل مع الفن والاطفال، لذا من الاجحاف اسناد مهمة اعداد برامج الاطفال لمعدين لا يملكون الخبرة غير قادرين على التعاطي مع الاطفال.

تشجيع الموهوبين

● الفنان علي نعمان فنان تشكيلي وموجه تربوي وشارك في اعداد المناهج اشار في البداية الى ان للفنون دورا بارزا في خدمة المواطن من خلال ما تقدمه له، ثم تحدث عن الانشطة التي تقدمها عدة جهات فيما يتعلق بالرسم وتشجيع الموهوبين، واشاد بدور المجلس الوطني سابقا في تنظيم مراسم حرة للاطفال.. وطالب بضرورة عودة المجلس لهذه المراسم.

وقال علي نعمان ان التربية الفنية والرسم والانشطة التي تدور في هذا الاطار تحتاج الى متخصصين وتربويين مؤهلين للتعامل مع هذه الفنون وهذا يحدث في كل مكان من العالم.

واضاف: لقد فوجئت كما فوجئ الكثيرون بتوقف برنامج «الفنان الصغير» هذا البرنامج الذي نتابعه منذ اكثر من عشرين عاما وهو برنامج يرتكز على ذاكرة علمية وتربوية ولاقى القبول منذ سنوات طويلة خاصة وان معده ومقدمه مؤهل تربويا وفنان له دوره وله تاريخه، وقد كان البرنامج وراء ظهور الكثير من الفنانين الشباب.

وقال نعمان ان التطوير سمة الوجود، لكن التطوير لا يعني الالغاء بل التطوير يكون في الشيء نفسه، وفن تدريس الطفل مبادئ الرسم له خصوصيته ومواصفات ولزمات معينة، والطفل يعبر ولا يرسم، وهناك مقولة «إن الطفل يرسم ما يعرفه لا ما يراه» اي انه يرسم المعرفة والدراية ولا يقبل التوجيه المباشر، ومن هنا تاتي خطورة ان يقوم بهذه المهمة غير متخصصين، لذا ياتي ما يقدم دون المستوى المطلوب. لذا علينا ان نطور في برامجنا الناجحة لا ان نلغيها، وناتي ببديل غير قادر على التعاطي مع الطفل او يقوم بالمهمة اناس لا دراية لهم بالجوانب التربوية للطفل.

وراء ظهور الفنانين

● عبدالله الجيران

مشرف فنون تشكيلية بجامعة الكويت ويدرس الفنون والرسم في بيت لوذان وخريج تربية فنية واحد ابناء برنامج «الفنان الصغير» يقول: فوجئت بتوقف البرنامج، فهو برنامج ناجح تماما وكان وراء ظهور العديد من الاسماء البارزة حاليا، وقد فتح افاقا جديدة لمحبي الرسم وهواته وشجعهم على ممارسة الرسم، ومن الاسماء التي قدمها هذا البرنامج هناك حسام الرشيد، وليد سراب، غادة الكندري، علي المسري، علي البلوشي وغيرهم كثيرون.

ويضيف عبدالله الجيران ان معد ومقدم برنامج «الفنان الصغير» يتعامل باسلوب راق مع الاطفال، ويحبب لهم هواية الرسم، وهو بذلك يدرك الابعاد التربوية للتعاطي مع الاطفال، ونحن كنا نتوقع ان يتم تكريم هذا الفنان بعد عشرين عاما من العطاء بدلا من ايقاف البرنامج.

صورة التردي

● سعود الفرج، مدرس تربية فنية سابقا ومدرس بالمعهد العالي للفنون المسرحية، وفنان تشكيلي ويشرف على دورات تدريبية متخصصة منذ اكثر من عشر سنوات، يقول: ما حصل لبرنامج الفنان الصغير هو صورة من صور التردي في جهاز الاعلام، وهي رسالة يجب ان يقوم بها وزير الاعلام الجديد للكشف عن تلك الاساليب التي تبعد المؤهلين بحجج مختلفة من اجل تقريب «المعارف» و«المحسوبية»، ولا يقتصر الامر على برنامج «الفنان الصغير»، بل ان هناك العديد من البرامج حصل لها الشيء نفسه، اننا امام ظاهرة ابعاد الكفاءات والكوادر المهمة.

ويقول سعود الفرج: اننا وبدلا من وضع المعوقات امام الكوادر المؤهلة مثل محمد الشيخ وتاريخه الطويل مع برنامج «الفنان الصغير» لا بد من دراسة البرنامج ووضع تصورات منطقية وعلمية لتطويره، ولا بد من اختيار المؤهلين والتربويين بدلا من ابعادهم وتقريب اناس غير مؤهلين.

همة صعبة

● اما د. عبدالله عيسى الحداد، قسم التربية الفنية بكلية التربية الاساسية، فيقول: «ان تنمية الوعي بالفنون عامة مهمة صعبة، وخصوصا في المجتمعات العربية، والفن التشكيلي التعبيري وممارسته وتذوقه من المهمات الصعبة في المجتمع الذي يريد ان يبني لنفسه كيانا ومكانه حضارية بين المجتمعات الاخرى.

ويضيف الحداد ان محمد الشيخ من الفنانين الذين اخذوا على عاتقهم مسؤولية تحقيق جزء من هذا الهدف منذ السبعينات، حيث كان لبرنامجه «الفنان الصغير» دور بارز وبالغ في تربية الاجيال فنيا وجماليا على مدى احدى وعشرين سنة، حيث حفر اسم الفنان الصغير في اذهان الصغار والكبار، ومازال يتذكره الكثيرون، اضافة الى انه من اوائل الفنانين التربويين وهو محب لمادته وتخصصه التربوي، لذا نستغرب اشد الاستغراب غياب هذا البرنامج بعد سنوات العطاء هذه، ونتساءل لماذا تم ايقاف هذا البرنامج فهو ما زال يحقق الهدف المرجو منه، لقد كان الاجدر اتاحة الفرصة لتطويره وتقديم كافة الامكانات الممنوحة له ودعمه اعلاميا؟.

وطالب د. الحداد بضرورة تثبيت البرنامج وزيادة المساحة الزمنية له، والتحرك ميدانيا لتصويره اسوة بالدول المتقدمة التي تهتم بتربية الجماليات لشعوبها ورفع الوعي الفني لدى المواطن.

عطاء متواصل

● علي المسري «فنان تشكيلي ومدرس للتربية الفنية بكلية التربية الاساسية» يقول: اعود بالذاكرة لسنوات مضت حيث استضافني الفنان محمد الشيخ في برنامج «الفنان الصغير» وانا في المرحلة المتوسطة، وكنت اشعر بمدى التشجيع الذي حصلت عليه من اصدقائي بعد ظهوري على شاشة التلفزيون، فاحببت الفن من خلال هذا البرنامج حتى تخرجت مدرسا.

ويضيف علي المسري ان وجود محمد الشيخ على راس البرنامج هو لصالحه خاصة بعد عطائه المتواصل لمدة ٢٣ سنة، حيث اعطته هذه الفترة الخبرة في التعامل وحب الاطفال، الى جانب علاقته الوطيدة بمدارس الكويت.

والفنان محمد الشيخ لديه القدرة على محاورة الاطفال وكسر الحاجز النفسي بينهم وبين الكبار، ومطلوب دعم البرنامج وعودته مع تذليل كافة المعوقات التي تقف في طريقه.

● د. سالم بورسلي، قسم التربية الفنية بكلية التربية الاساسية، يقول: تعد برز برنامج «الفنان الصغير» لعدة اسباب اهمها تمكن محمد الشيخ من عرض القدرات والمواهب الفنية لدى النشء من خلال خبرته ودرايته التربوية، كما ان البرامج ساهم بكشف العديد من المواهب الشابة ومطلوب ان يعود البرنامج لمواصلة عطائه دون قيود.

● محمد البحيري، فنان واستاذ للتربية الفنية، يقول: «ان وجود فنان متمكن ومتخصص مثل محمد الشيخ هو مكسب لبرنامج «الفنان الصغير» الى جانب كونه فنانا وتربويا ساهم بعطائه لدعم البرنامج لاكثر من عشرين عاما فهو موجه للتربية الفنية بوزارة التربية، واعتقد ان البرنامج لا بد ان يعود من جديد بدلا من ايقافه. لان الارتجال لا يخلق برنامجا ناجحا.

في الحلقة القادمة:

محمد الشيخ معد ومقدم برنامج «الفنان الصغير» يضع النقاط على الحروف ويكشف اسرار ايقاف برنامجه بعد عطاء ٢٣ سنة.



● سميرة اليعقوب



● سعود الفرج



● علي نعمان



● عبدالله الجيران

سميرة اليعقوب

لا بد من الاستعانة بالتربويين عند اعداد وتقديم برامج الاطفال

علي نعمان

التطوير لا يعني الالغاء، وفن تدريس الرسم للطفل له خصوصيته

سعود الفرج

حاسبوا المتسببين بابعاد الكفاءات المؤهلة عن التلفزيون

عبدالله الجيران

كنا نتوقع تكريم معد البرنامج لا ابعاده بهذه الصورة

مهرجان

في ندوة عن السينما المصرية:

مخرج أفلام الغضب يفجر قضية الافلام الممنوعة!

■ الرقابة تجيز افلام عادل امام لهامشيتها وفيلمي ممنوع من ٩ سنوات!

القاهرة - احمد النجار:

فجر المخرج اسماعيل جمال قضية الافلام الممنوعة بقرار رقابي خلال ندوة فيلمه «امواج الغضب» الذي عرض في المهرجان القومي الخامس للسينما المصرية، وقال اسماعيل جمال: انه اتجه الى السينما التجارية بعد ان اصيب باحباط شديد نتيجة قرار الرقابة الذي يمنع اول افلامه الجادة الذي يحمل عنوان «السياسي» واضاف ان الرقابة منعت الفيلم بسبب جراته الشديدة من طرح قضية الفساد السياسي حيث يرصد الفيلم من خلال احداثه لشاب انتهازي يعمل كحامل للحقائب، وباساليب ملتوية يعتلي منصبا سياسيا كبيرا، ويؤكد الفيلم على ان بعض الرموز السياسية التي قد نبهر بها هي عبارة عن صورة مزيفة وفارغة.

واشار اسماعيل جمال الى ان الرقابة «اجازت افلام عادل امام التي ينتقد فيها سلبيات المجتمع لانه يتناول هذه السلبيات بصورة هامشية على العكس من فيلم «السياسي» الذي يتناولها بصورة عميقة ويطرحها بجراة شديدة.

وقال ان بعض الدول العربية اجازت عرض الفيلم فيها مثل الكويت والاردن، وان الفيلم حقق ايرادات كبيرة من التوزيع الداخلي والفيديو ولا يزال يامل في ان تغير الرقابة من موقفها السابق وتجيز عرضه بعد ٩ اعوام من منعه.

وعن فيلمه «امواج الغضب» المشارك في المهرجان القومي قال اسماعيل جمال انه امتداد لسلسلة الافلام التي قدمها مع الفنان الشحات مبروك والتي نجحا من خلالها سويا، واضاف ان هذا الفيلم ظلمته شركة التوزيع الداخلي عندما وافقت على عرضه قبل ايام من حلول شهر رمضان الماضي، واشار الى ان الافلام التي قدمها هو والشحات مبروك نجحت على مستوى شباك الايرادات ومن اشهرها «اللومنجي» و«مصيدة الذئاب».



● عادل امام

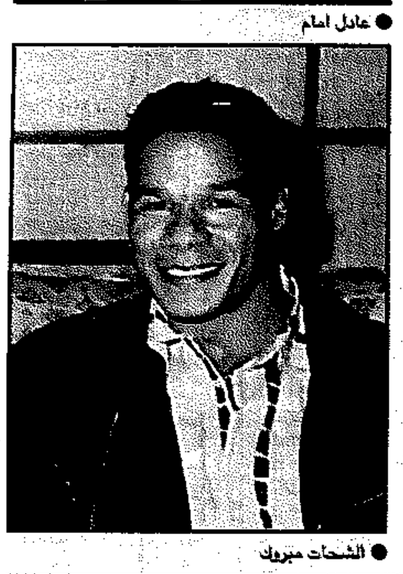

● الشحات مبروك

ممثلة

كان من المفروض ان تكون في الكويت لكنها ذهبت الى كان

ميرنا: طنشوني في «حكم الزمن» فطنشتهم

في الزحام الذي تشهده مدينة «كان» الفرنسية كل عام في شهور الصيف التقينا الفنانة اللبنانية ميرنا، حيث تقضي اجازتها الصيفية في ربوع هذه المدينة الساحرة التي تقبع على سواحل «الريفيرا» جنوب فرنسا، وكان وجودها في هذه الفترة بالتحديد في كان امرا غريبا.

اذ انه كان من المتوقع ان تكون ميرنا الان في الكويت لتصور مشاهدها في مسلسل «حكم الزمن» مع المخرج كنعان حمد.

● ماذا تفعل ميرنا هنا في كان.. من المفترض ان تكوني في الكويت؟

- هذا صحيح.. انت متابع جيد للاخبار الفنية، من المفترض ان اكون في الكويت الان لاصور مشاهدي في مسلسل «حكم الزمن»، ولكنهم لم يتصلوا بي ابدا على الرغم من انني اتصلت بهم مرات كثيرة لاعرف متى نبدا التصوير، وبلغت فاتورة اتصالاتي مبلغا كبيرا.. ولكن ليست هذه هي المشكلة.

ليس هناك اتصال

● هذه شجاعة منك في تحمل تكاليف الاتصالات؟

- انا بصراحة احب العمل مع الكويتيين، وهذا ليس اول عمل لي، قبل شهر تقريبا كنت في الكويت وشاركت في عمل مسرحي، فالكويت ليست غريبة علي واحبها كثيرا، ولكنهم طنشوني وطنشتهم.

● «الطناش» يعني الاعتذار.. هل ستعتذرين عن المشاركة؟

- حتى الان لم اعتذر رسميا لانه لم يتم بيننا اتصال، ولكنني اغلقت هاتفي النقال، وفصلت (الانسرماشين) وجئت الى هنا الى «كان»، ولا احد في مصر او الكويت يعرف اين انا الان.

● سيعرفون من هذا اللقاء الصحفي انك في كان؟

- بالطبع.. وبصراحة يحزنني كثيرا انني لم اذهب الى الكويت على الرغم من حرارة الجو هناك لانني اشعر بمتعة خاصة وانا بين ربوعها واهلها.

● هل هذه اول زيارة لكان؟

- نعم.. هذه الزيارة الاولى لي الى هذه المدينة الجميلة، انها رائعة الجمال.. بلد رقيق ياسرك بجماله ويفتنك بجوه الجميل، وها انا الان شاهدت كان، وسازورها مرة اخرى في مايو المقبل لاشاهدها في اجوائها السينمائية عندما تحتضن مهرجان «كان» الشهير.

تاجيل مسلسل

● ماذا عن جديد ميرنا بعد الراحة الصيفية هنا في كان؟

- بصراحة طلبت من المخرج عمارة حسن عمارة في اتصال هاتفي قبل عدة ساعات ان يؤجل تصوير مسلسل من المفترض ان نبدا تصويره السبت المقبل، لان «كان» تحتاج الى اكثر من اسبوع للاستمتاع بها، هذا المسلسل بعنوان «روبابيكيا» من بطولة فؤاد المهندس وكريمة مختار.

● لن تعودي الى الكويت اذن؟

- في الوقت الحالي لا اعتقد، حتى انتهي من ارتباطي مع روبابيكيا.. لانني لا استطيع ان اعتذر اكثر من ذلك، فلاجل «حكم الزمن» اعتذرت عن اربعة اعمال في مصر وخارجها.

كان - احمد ناصر

■ اتصلت عدة مرات بالمسؤولين عن المسلسل لكن احدا لم يسأل



● ميرنا

تشكيل

سليمان العسكري يفتتح معرضا لأعمال فنية عربية في البيت الكويتي

٣٦ لوحة تحاكي الذوق الرفيع والجمال الاخاذ

كتب: جهاد ايوب:

«اعمال فنية عربية في البيوت الكويتية» عنوان لمعرض تشكيلي متميز رعاه مساء امس الاول د. سليمان العسكري وافتتحه بحضور العديد من الوجوه الاجتماعية والثقافية بقاعة بوشهري.

جمع المعرض او المتحف الصغير العديد من الاعمال الرائعة، والتي تشكل منعطفا خاصا في مسيرة كل فنان، وقد يكون هذا المعرض بداية موفقة للتذوق الفني ولعلم الجمال، وللمعرفة باصول التجريب والتشكيل خاصة انها طالعة من تجارب فنانين لهم حضورهم وتاريخهم في مجال الابداع الفني.

تميزت الاعماستخدامها لخامات بسيطة ولمواد سهلة الاستعمال وبرؤية واضحة، واغلبها نفذ بالباستل، والزيت، والمائي والاكريليك ومنها ما عمل بالحفر، وتعتبر الاختيارات نخبوية تتمتع بناحية جمالية عالية، وايضا تشكل في امتلاكها مردودا اقتصاديا مرتفعا كونها نفذت من عام ١٩٣٧ حتى ١٩٩٩ ولفنانين رحلوا والباقون لا يزالوان يقدمون نتاجهم بجدية.

المشاركون

من الدول المشاركة نشير الى:

● لبنان من خلال اعمال امين الباشا، وكميل حوا وفاطمة الحاج، وبول غيراغوسيان.

● العراق من خلال اعمال ضياء العزاوي، شاكر حسن آل سعيد، وعلي طالب وسعاد العطار.

● الجزائر من خلال اعمال باية.

● مصر من خلال اعمال د. مصطفى عبدالمعطي، وحامد ندا، وانجي افلاطون، وتحية حليم، وادهم والي، وحسن سليمان وصلاح طاهر، وحلمي التوني، وعادل السيوي، وسيد عبدالرسول، وعناني، وعادل المصري.

● تونس من خلال اعمال جيجليو.

● اليمن من خلال اعمال فؤاد فتيح.

● السودان من خلال اعمال راشد دياب.

● سوريا من خلال اعمال فاتح المدرس ونذير نبعة.

المعرض

يتالف المعرض (او المنصف الصغير) من ٣٦ لوحة مختلفة بالمواد والاحجام والافكار وكلها تصب في حكاية الانسان ووجوده بعيدا عن الاعمال المرتجلة او العبثية، والاهم انها اخذت من المجموعة الخاصة بالدكتور سليمان العسكري، وطالب الرفاعي، ومحمد الشارخ، وخالد عبدالمغني وعبدالله قبازرد، وفاطمة العلي، وجواد بوشهري.

لقاء العسكري

وفي لقاء خاص لـ«القبس» اكد راعي المعرض د. العسكري انه مع فكرة اطلاق المقتنيات التشكيلية المتميزة في معارض مشابهة، واضاف:

هذه المبادرة تستحق كل الدعم والتشجيع، فهي خطوة لاول مرة تقام في الكويت على اي مستوى من المستويات، وهذا المعرض تجريبي يكشف لنا انه وفي الكويت مجموعات من اعمال الفنانين التشكيليين العرب الرواد، تشكل في مجموعات متاحف كاملة، ومخزون ثقافي معرفي بالفن التشكيلي العربي، ويعطي صورة عن النهضة التشكيلية العربية اي مدارس مختلفة، واظن انها تجربة ليست وحيدة في الكويت فقط انما على مستوى الوطن العربي ككل، وهناك دلالة اخرى مهمة يجب ان نشير لها، وهي ان هذه الاعمال ذات مستوى راق جدا، وتدل على مستوى ثقافي فني متميز جدا من قبل المقتني اي في الكويت اذواق تشكيلية وثقافية مدركة لقيمة العمل التشكيلي وذلك من خلال اختياراتها لهذه المجموعات.

ويشير ايضا الى ان الكويت استقبلت خلال الحقبة الاخيرة مجموعة عربية مختلفة من الرواد الاوائل والمدارس المختلفة الراقية جدا.

واوضح العسكري الى ان الاعمال تعطي دلالة على اهمية الساحة التشكيلية والمتذوق الكويتي وسعي كبار الفنانين في العالم العربي للمرور في الكويت وتقديم اعمالهم، والاهم كيفية استقبال الجمهور الكويتي لهم واقتناء اعمالهم.

وختم بالقول: ان الكويت اخذت شهرة بين الفنانين العرب والاجانب من خلال ما اقيم فيها من معارض، وايضا من خلال الاستقبال الحافل لمتذوقي الفنون التشكيلية للفنانين الضيوف.



● العسكري يفتتح المعرض



● من اعمال حسن سليمان

متحف صغير يستحق كل الدعم المعنوي والمادي

■ المعرض دليل على أهمية السوق الكويتي

هاتف المطار ٤٣٣٤٤٩٩

مواعيد اقلاع الرحلات لليوم الخميس

شركة الطيران	الرحلة	خط سير الرحلة	الوقت
الهولندية	٤٤٧	امستردام	٠٠٢٠
الكويتية	٥١١	طهران	٠٠٢٥
السلوفاكية	٧٢١	لارنكا/ براتسلافا	٠٠٤٥
البريطانية	١٥٦	لندن	٠١٤٥
التركية	١١٧٣	اسطنبول	٠٣٠٥
الاوليمبك	٣٤٦	اثينا	٠٣٢٠
البلغارية	٥٣١	دبي/ مانيه	٠٣٤٠
فالكون اكسبرس	٢٠٢	البحرين	٠٧٢٠
كارغولوكس	٧٩٤	سنغافورة	٠٧٣٠
السورية	٣٣٨	دير الزور/ دمشق	٠٨٠٠
لوفتهانزا	٨٤٩٦	الشارقة	٠٨٢٠
الكويتية	٥٥١	دمشق	٠٨٣٥
الكويتية	١٥١	بيروت / اسطنبول	٠٨٤٠
الكويتية	١٨٠١	القاهرة	٠٨٤٥
الكويتية	١٠١	لندن/ نيويورك	٠٩٠٠
الكويتية	١١٥	امستردام/ شيكاغو	٠٩٠٥
الطيران الهندي	٨٠٧	جدة	٠٩١٥
الكويتية	٥٤٧	الاقصر	٠٩٢٠
الخليجية	٢٣٤	الدوحة	٠٩٥٠
الكويتية	٥٣١	فرانكفورت/ جنيف	١١١٥
الكويتية	١٧١	روما/ باريس	١١٣٠
الكويتية	١٦٥	بنغلور	١١٣٠
الكويتية	٢٣٠٧	بيروت/ لارنكا	١١٣٥
الايرانية	٦٠٠	طهران	١١٥٠
السورية	٣٤٨	دمشق	١٢١٠
اللبنانية	٤٠٣	بيروت	١٢٣٠
الكويتية	٦١٧	الدوحة/ ابوظبي	١٢٥٥
الكويتية	٥٤١	القاهرة	١٣٠٠
مصر للطيران	٦١١	القاهرة	١٣٣٥
الكويتية	٧٨٥	جدة	١٣٤٠
مصر للطيران	٦٠٧	الاقصر	١٤٣٥
القطرية	١٣٣	الدوحة	١٥١٠
السعودية	٥٢٥	الرياض	١٦٠٠
الكويتية	٧٧١	الرياض	١٦١٠
الاردنية	٤٨٦٥	عمان	١٦١٥
الكويتية	٦٧٣	دبي	١٦٣٠
الكويتية	٦١٣	البحرين	١٦٤٠
الطيران الهندي	٨٠٦	مومبي	١٧١٥
مصر للطيران	٦١٩	الاسكندرية	١٧٣٠
الكويتية	١٨٠٣	القاهرة	١٧٤٠
الاماراتية	١٠٤	دبي	١٨٠٥
الخليجية	٢١٦	البحرين	١٨١٥
الصينية	٩٤٦	كراتشي/ بكين	١٩١٠
الخطوط الهندية	٩٨٢	احمد اباد/ حيدر اباد	١٩٣٠
السريلانكية	٢٢٨	كولومبو	٢٠٠٠
الاردنية	٨٠١	عمان	٢١٠٠
الكويتية	٢٨١	دكا	٢١٥٠
الكويتية	٦٧٥	دبي	٢١٥٥
دي اتش ال	٣٠٥	البحرين	٢٢٠٠
الكويتية	٣٦١	كولومبو	٢٢٠٠
الخليجية	٢١٨	البحرين	٢٢٣٥
الكويتية	٣٠١	مومبي	٢٢٤٠
فالكون اكسبرس	١٠٢	البحرين	٢٢٤٥
الكويتية	٣٦٥	ترافاندريوم	٢٣٠٠
البنغلادشية	٠٤٤	دكا	٢٣٣٥
الكويتية	٤١١	بانكوك/ مانيلا	٢٣٤٠
مصر للطيران	٦١٥	القاهرة	٢٣٤٥

مواعيد وصول الرحلات لليوم الخميس

شركة الطيران	الرحلة	خط سير الرحلة	الوقت
الكويتية	١٨٠٤	القاهرة	٠١١٥
التركية	١١٧٢	اسطنبول	٠١٤٠
الاوليمبك	٣٤٦	اثينا/ دبي	٠٢٣٠
البلغارية	٥٣١	صوفيا	٠٢٤٠
كارغولوكس	٧٩٤	لوكسمبورغ	٠٥٣٠
الكويتية	٥١٢	طهران	٠٥٥٠
دي اتش ال	٠٣١	البحرين	٠٦٠٠
الكويتية	٤١٢	مانيلا/ بانكوك	٠٦٠٠
لوفتهانزا	٨٤٩٦	فرانكفورت	٠٦٥٠
فالكون اكسبرس	٢٠١	البحرين	٠٦٥٠
الكويتية	٤١٤	جاكرتا/ سنغافورة	٠٧٠٠
الكويتية	٢٠٤	لاهور	٠٧٢٠
الكويتية	٣٨٢	دلهي	٠٧٢٥
الكويتية	٣٠٢	مومبي	٠٧٤٠
الكويتية	٦٧٠	مسقط/ دبي	٠٨٠٠
الطيران الهندي	٨٠٧	مومبي	٠٨١٥
الخليجية	٢١١	البحرين	٠٩٠٠
الكويتية	٣٦٢	كولومبو	١٠٠٠
الكويتية	٢٨٢	دكا	١٠١٥
اللبنانية	٤٠٢	بيروت	١٠٢٥
الايرانية	٦٠١	طهران	١٠٥٠
السورية	٣٤٧	دمشق	١١١٠
مصر للطيران	٦١٠	القاهرة	١٢٣٠
مصر للطيران	٦٠٦	الاقصر	١٣٣٥
القطرية	١٣٢	الدوحة	١٤١٠
السعودية	٥٢٦	الرياض	١٤٤٥
الكويتية	٥٥٢	دمشق	١٥٠٠
الاردنية	٤٨٦٤	عمان	١٥١٠
الكويتية	٥٤٨	الاقصر	١٥٤٠
الطيران الهندي	٨٠٦	جدة	١٦٠٥
الكويتية	١٨٠٢	القاهرة	١٦١٥
مصر للطيران	٦١٨	الاسكندرية	١٦٣٠
الخليجية	٢١٥	البحرين	١٧٠٠
الاماراتية	١٠٣	دبي	١٧٠٥
الصينية	٩١٥	بكين / كراتشي	١٧٤٠
الخطوط الهندية	٩٩٣	كالبكوت/ الغجيرة	١٨٣٥
السريلانكية	٢٢٧	كولومبو	١٨٤٠
الكويتية	١٥٢	اسطنبول	١٨٥٠
الكويتية	١٠٤	لندن	١٩١٠
الكويتية	٧٨٦	جدة	١٩٢٠
الكويتية	٧٧٢	الرياض	١٩٣٥
الكويتية	٦١٤	البحرين	١٩٤٠
الكويتية	٦١٨	ابوظبي/ الدوحة	٢٠٠٠
الاردنية	٨٠٠	عمان	٢٠٠٥
الكويتية	٥٤٢	القاهرة	٢٠٤٥
الكويتية	٦٧١	دبي	٢١٠٠
الكويتية	٥٣٢	الاردنيا/ بيروت	٢١١٥
الخليجية	٢١٧	البحرين	٢١٤٠
فالكون اكسبرس	٢٠١	البحرين	٢١٤٥
البنغلادشية	١٤٣	دكا	٢٢٢٠
مصر للطيران	٦١٤	القاهرة	٢٢٤٥
الشعبية البحرينية	٩٨١	حيدر اباد/ احمد اباد	٢٣٠٠
الفلبينية	١٥٧	مانيلا	٢٣٠٥
الاوليمبك	٢٤٤	امستردام/ لم/ البحرين	٢٣٢٥
الاوليمبك	٣١٣	اثينا	٢٣٣٠
البلغارية	٥٣٢	مانيلا/ دبي	٢٣٤٥
الباكستانية	١٠١	لاهور	٢٤١٠

شركات الطيران

الشركة	العنوان	الهاتف
الكويتية	الكويتية العربية للطيران	٢٤٣١٩٥٥
الكويتية	الكويتية العربية للطيران	٢٤٣١٢٢٦
الكويتية	الكويتية العربية للطيران	٢٤٣١٢٢٥
الكويتية	الكويتية العربية للطيران	٢٤٣١٠٣٠
الكويتية	الكويتية العربية للطيران	٢٤٣١٠٣٤
الكويتية	الكويتية العربية للطيران	٢٤٣١٠٣٥
الكويتية	الكويتية العربية للطيران	٢٤٣١٠٣٦
الكويتية	الكويتية العربية للطيران	٢٤٣١٠٣٧
الكويتية	الكويتية العربية للطيران	٢٤٣١٠٣٨
الكويتية	الكويتية العربية للطيران	٢٤٣١٠٣٩
الكويتية	الكويتية العربية للطيران	٢٤٣١٠٤٠
الكويتية	الكويتية العربية للطيران	٢٤٣١٠٤١
الكويتية	الكويتية العربية للطيران	٢٤٣١٠٤٢
الكويتية	الكويتية العربية للطيران	٢٤٣١٠٤٣
الكويتية	الكويتية العربية للطيران	٢٤٣١٠٤٤
الكويتية	الكويتية العربية للطيران	٢٤٣١٠٤٥
الكويتية	الكويتية العربية للطيران	٢٤٣١٠٤٦
الكويتية	الكويتية العربية للطيران	٢٤٣١٠٤٧
الكويتية	الكويتية العربية للطيران	٢٤٣١٠٤٨
الكويتية	الكويتية العربية للطيران	٢٤٣١٠٤٩
الكويتية	الكويتية العربية للطيران	٢٤٣١٠٥٠
الكويتية	الكويتية العربية للطيران	٢٤٣١٠٥١
الكويتية	الكويتية العربية للطيران	٢٤٣١٠٥٢
الكويتية	الكويتية العربية للطيران	٢٤٣١٠٥٣
الكويتية	الكويتية العربية للطيران	٢٤٣١٠٥٤
الكويتية	الكويتية العربية للطيران	٢٤٣١٠٥٥
الكويتية	الكويتية العربية للطيران	٢٤٣١٠٥٦
الكويتية	الكويتية العربية للطيران	٢٤٣١٠٥٧
الكويتية	الكويتية العربية للطيران	٢٤٣١٠٥٨
الكويتية	الكويتية العربية للطيران	٢٤٣١٠٥٩
الكويتية	الكويتية العربية للطيران	٢٤٣١٠٦٠
الكويتية	الكويتية العربية للطيران	٢٤٣١٠٦١
الكويتية	الكويتية العربية للطيران	٢٤٣١٠٦٢
الكويتية	الكويتية العربية للطيران	٢٤٣١٠٦٣
الكويتية	الكويتية العربية للطيران	٢٤٣١٠٦٤
الكويتية	الكويتية العربية للطيران	٢٤٣١٠٦٥
الكويتية	الكويتية العربية للطيران	٢٤٣١٠٦٦
الكويتية	الكويتية العربية للطيران	٢٤٣١٠٦٧
الكويتية	الكويتية العربية للطيران	٢٤٣١٠٦٨
الكويتية	الكويتية العربية للطيران	٢٤٣١٠٦٩
الكويتية	الكويتية العربية للطيران	٢٤٣١٠٧٠
الكويتية	الكويتية العربية للطيران	٢٤٣١٠٧١
الكويتية	الكويتية العربية للطيران	٢٤٣١٠٧٢
الكويتية	الكويتية العربية للطيران	٢٤٣١٠٧٣
الكويتية	الكويتية العربية للطيران	٢٤٣١٠٧٤
الكويتية	الكويتية العربية للطيران	٢٤٣١٠٧٥
الكويتية	الكويتية العربية للطيران	٢٤٣١٠٧٦
الكويتية	الكويتية العربية للطيران	٢٤٣١٠٧٧
الكويتية	الكويتية العربية للطيران	٢٤٣١٠٧٨
الكويتية	الكويتية العربية للطيران	٢٤٣١٠٧٩
الكويتية	الكويتية العربية للطيران	٢٤٣١٠٨٠
الكويتية	الكويتية العربية للطيران	٢٤٣١٠٨١
الكويتية	الكويتية العربية للطيران	٢٤٣١٠٨٢
الكويتية	الكويتية العربية للطيران	٢٤٣١٠٨٣
الكويتية	الكويتية العربية للطيران	٢٤٣١٠٨٤
الكويتية	الكويتية العربية للطيران	٢٤٣١٠٨٥
الكويتية	الكويتية العربية للطيران	٢٤٣١٠٨٦
الكويتية	الكويتية العربية للطيران	٢٤٣١٠٨٧
الكويتية	الكويتية العربية للطيران	٢٤٣١٠٨٨
الكويتية	الكويتية العربية للطيران	٢٤٣١٠٨٩
الكويتية	الكويتية العربية للطيران	٢٤٣١٠٩٠
الكويتية	الكويتية العربية للطيران	٢٤٣١٠٩١
الكويتية	الكويتية العربية للطيران	٢٤٣١٠٩٢
الكويتية	الكويتية العربية للطيران	٢٤٣١٠٩٣
الكويتية	الكويتية العربية للطيران	٢٤٣١٠٩٤
الكويتية	الكويتية العربية للطيران	٢٤٣١٠٩٥
الكويتية	الكويتية العربية للطيران	٢٤٣١٠٩٦
الكويتية	الكويتية العربية للطيران	٢٤٣١٠٩٧
الكويتية	الكويتية العربية للطيران	٢٤٣١٠٩٨
الكويتية	الكويتية العربية للطيران	٢٤٣١٠٩٩
الكويتية	الكويتية العربية للطيران	٢٤٣١١٠٠



الكويت

العاصمة	٤٥	ام الهيدم	٤٣
المطار	٤٥	الدوحيب	٤٦
الاحمدي	٤٤	الوفرة	٤٥
فهيلكا	٤٣	الشعايبا	٤٦
وفرة	٤٣	السالمي	٤٦
بوبيان	٤٣	الجهراء	٤٥

البحر

اعلى مد

٥,٠٠ صباحاً	٥,٣٥ مساء

ادنى جزر

١١,٣٠ ظهراً	١١,٠٠ مساء

حالة البحر

• خفيف الى معتدل الموج (١ - ٣ اقدام)

نسبة الرطوبة

اعلى نسبة	٢٣ ٪
ادنى نسبة	١٠ ٪

حالة الطقس

• طقس حار مع رياح شمالية غربية خفيفة الى معتدلة السرعة (٢٠ - ٣٥ كلم/ساعة)

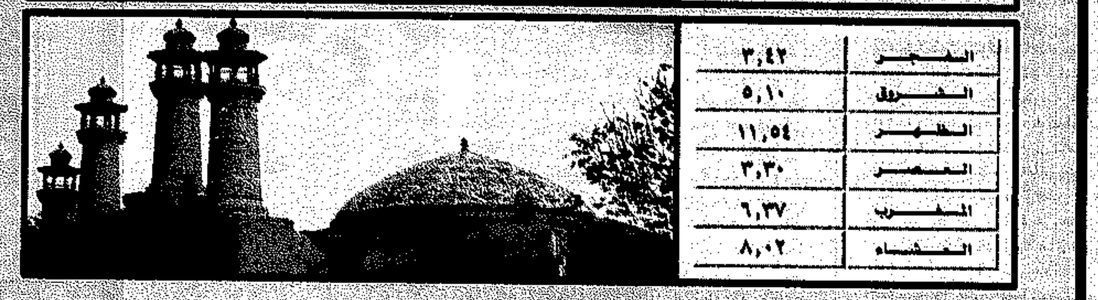

السحر	٣,٤٢
الشروق	٥,١٠
الظهر	١١,٥٤
العصر	٣,٣٠
المغرب	٦,٣٧
العشاء	٨,٠٢

تلفزيون

القناة الاولى

٨,٠٠ الافتتاح بالنشيد الوطني + القرآن الكريم، ٨,٢٥ المسلسل الكارتوني المراوي والجوهرة، ٩,٠٠ اهم الانباء، ٩,٠٥ المسلسل الكارتوني كان ياما كان، ٩,٣٠ المسلسل الكارتوني جودي بوي، ٩,٥٠ المسلسل العلمي الثقافي اختراعات المستقبل، ١٠,٠٥ برنامج الاطفال المحلي عيال الديرة، ١١,٠٥ البرنامج الثقافي الموسوعة الصغيرة، ١١,٢٠ البرنامج المحلي ريشة ولون، ١٢,٠٠ اهم الانباء، ١٢,١٥ المسلسل الخليجي - البيوت اسرار، ١,٠٠ البرنامج المنوع نص ساعة منوعة، ١,٣٠ البرنامج المحلي المنوع محطة المنوعات، ٣,٠٠ نشرة الاخبار العربية، ٣,٣٠ المسلسل العربي عيلة سبع نجوم، ٤,٣٠ البرنامج الرياضي - مذكرات رياضي، ٥,٣٠ البرنامج الاخباري قضية الاسبوع، ٦,٠٠ اهم الانباء، ٦,١٠ البرنامج الديني مجلة الوقف، ٦,٣٠ البرنامج الوثائقي الصندوق الاسود، ٧,٣٠ البرنامج الديني مع الاسلام، ٨,٠٠ المسلسل التاريخي رياح الشرق، ٩,٠٠ نشرة الاخبار العربية، ١٠,٠٠ سهرة محلية منوعة - اول مرة، ١٢,٠٠ نشرة الاخبار، ١٢,١٥ ختام القناة الاولى

القناة الثانية

٢,٠٠ الافتتاح بالنشيد الوطني والقرآن الكريم، ٢,١٠ فيلم للاطفال: سجين زيندا، ٣,٣٠ التنين، ٤,١٥ القطة كيتي، ٤,٣٠ حب المدرسة، ٥,٠٠ قصة لا تنتهي، ٥,٣٠ حيوانات غريبة، ٦,٠٠ عالم الغد، ٦,٣٠ كوباس، ٧,٠٠ الاخبار بالانكليزية، ٧,٣٠ صوت الموسيقى، ٨,٠٠ المعرض الصحي، ٨,٣٠ الحياة على الانترنت، ٩,٠٠ القديسون، ١٠,٠٠ خلف الكواليس، ١٠,٣٠ موجز الانباء، ١١,٠٥ العمل، ١٢,٠٥ فيلم مميز: لا مفر

القناة الثالثة

٤,٠٠ الافتتاح بالنشيد الوطني، ٤,٢٥ الانتقال الى المملكة العربية السعودية الشقيقة لنقل مباراة في كرة القدم وتجمع بين فريقي: الشباب السعودي × السالمية الكويتي، وهي ضمن بطولة دورة الصداقة الدولية لكرة القدم، ٦,٣٠ مسابقة اقوى رجل في العالم، ٧,٣٠ الانتقال مرة اخرى الى المملكة العربية السعودية الشقيقة لنقل مباراة في كرة القدم وتجمع بين فريقي النصر السعودي × الاولمبي البحريني وهي ضمن بطولة دورة الصداقة الدولية لكرة القدم، ٩,٣٠ الرياضة الاسبوية، ١٠,٠٠ الدوري الاوروبي ومباراة وديه تجمع بين فريقي لازيو الايطالي × غوتنبرغ السويدي، ١١,٠٠ نشرة الاخبار الرياضية ثم ختام برنامجنا بالنشيد الوطني.

القناة الرابعة

١,٠٠ المسلسل المحلي - على الدنيا السلام، ٢,٣٠ المسلسل العربي زيزينيا، ٣,٣٠ المسلسل المحلي بوهباش، ٤,٣٠ التمثيلية العربية - عفوا ايها الماضي، ٦,٠٠ المسلسل الخليجي يومیات سعيد وسعيدة، ٧,٠٠ الفيلم العربي نفاحة، ٨,٣٠ المسلسل العربي جميل وهناء، ٩,٣٠ المسلسل المحلي بو قلبين، ١٠,٣٠ الفيلم الاجنبي project Shasow chaser، ١٢,٠٠ محطات منوعة، ١,٠٠ المسلسل العربي لازال لدينا وقت، ٢,٠٠ المسلسل المحلي المنوع ليالي خليجية، ٣,٠٥ المسرحية العربية على هامان يا فرعون، ٥,٠٠ المسلسل التاريخي بصمة فوق الامواج، ٦,٠٥ التمثيلية العربية عصفور باليد.

M.B.C

١٠,٠٠ القرآن الكريم، ١٠,٠٥ دين ودنيا، ١٠,١٥ مسلسل ديني للاطفال، ١٠,٤٥ برامج اطفال، ١٣,٠٠ بوبس اند توبس - اعادة، ١٤,٣٠ برنامج موسيقي - بيبسي موزيكا - اعادة، ١٥,٠٠ عناوين الاخبار، ١٥,٠٥ برنامج رياضي، ١٥,٣٥ مقهى الرياضة - اعادة، ١٦,٠٠ عناوين الاخبار، ١٦,٠٥ المسلسل العربي - الشمس تشرق دائما، ١٧,٠٠ عناوين الاخبار، ١٧,٠٥ المسلسل المدبلج - اليخاندرا، ١٨,٠٠ نشرة الاخبار والاحوال الجوية، ١٨,٣٠ المسلسل العربي - ذهب قشرة، ١٩,٣٠ منوعات غنائية، ١٩,٤٥ مسلسل اجنبي د. كوين، ٢٠,٤٥ نشرة الاخبار والاحوال الجوية، ٢١,٣٠ مهرجان ابها، ٢٣,٣٠ فوازير ٩٩، ٠٠,٠٠ نشرة الاخبار والاحوال الجوية، ٠٠,٣٠ مسلسل فكاهي حب بالمقلوب، ١,٠٠ الفيلم العربي القوى من الحب - عماد حمدي، مديحة يسري، ٣,٠٠ المسلسل المدبلج - اعادة، ٣,٥٥ منوعات غنائية، ٥,٠٠ مسلسل عربي - ابناء ولكن، ٦,٠٠ افلام متحركة، ٦,٥٥ القرآن الكريم.

الفضائية المصرية

٧,٠٠ صباح الخير يا مصر، ١٠,٠٠ لوغو الفضائية، ١٠,١٠ عرض برامج، ١٠,٢٠ اغان، ١٠,٣٠ مسلسل اطفال، ١١,٠٠ نشرة الاخبار، ١١,١٥ مسلسل عربي، ١٢,٠٥ دعاء، ١٢,٠٨ اذان الظهر، ١٢,١٢ دعاء، ١٢,١٥ كواليس، ١٢,٤٠ لعب عيال، ١٣,٠٠ برنامج اخباري، ١٣,٢٠ عرض برامج، ١٣,٣٥ لك ولاسرتك، ١٤,٠٠ نشرة الاخبار، ١٤,١٥ سباق الاغنيات، ١٥,١٥ فيلم عربي «الاوهام»، ١٧,٠٠ نشرة الاخبار، ١٧,٢٠ عرض برامج، ١٧,٢٥ كتاب الزمن، ١٧,٥٥ احلام العصافير، ١٨,١٥ المسلسل العربي، ١٩,٠٠ برجك ايه، ٢٠,٠٠ نشرة الاخبار، ٢٠,٢٠ عرض برامج، ٢٠,٣٠ نجيب محفوظ، ٢٠,٥٥ همس الانامل، ٢١,٠٠ فرسان المسرح، ٢١,١٥ فيلم عربي «حلق حوش»، ٢٣,٠٠ نشرة الاخبار، ٢٣,٢٠ الخنوع، ٢٤,١٥ المسلسل العربي، ١,٠٠ احداث ٢٤ ساعة، ١,٢٠ كان زمان، ٢,٠٥ لو بطلنا نحلم، ٣,٠٥ فيلم عربي «الشموع السوداء»، ٥,٠٠ تكنولوجيا، ٥,٣٠ مسلسل ديني، ٦,١٥ اغاني اطفال، ٦,٢٠ الوال الصحف، ٦,٣٠ عرض برامج، ٦,٤٠ اول خطوة، ٧,٠٠ صباح الخير.

L.B.C

٦,٠٠ منوعات الفيديو كليب، ٧,٠٠ كيف وليش، ٧,٣٠ اخبار دولية، ٨,٣٠ كارتون/ كابتن ماجد، ٩,٠٠ مسرح الطفل، ٩,٣٠ احلى الاغاني، ١٠,٣٠ نهاركم سعيد - مباشرة، ١٣,٣٠ عالم الرياضة من جيليت، ١٤,٠٠ الفنية الضايعة، ١٤,٣٠ ما لك الا هيفا، ١٥,٠٠ موجز الاخبار، ١٥,١٥ ماوغلي فتى الأدغال، ١٥,٤٥ كيف وليش، ١٦,٤٥ الفيلم الاجنبي (كيف تقضي على الغلاء) How To Beat The High Cost of Living، ١٩,٠٠ شو بدك - مباشرة، ٢٠,٠٠ كوسبي، ٢٠,٣٠ وقف تقلل، ٢١,٠٠ النشرة الاخبارية، ٢١,٤٥ مسلسل مدبلج المالكة، ٢٣,٠٠ حفلات مهرجانات الصيف في جونيه ٩٨، ١,٠٠ كلام الناس، ٤,٠٠ نهاركم سعيد

المستقبل

٧,٠٠ عالم الصباح، ٧,٠٥ ضيف اليوم، ٧,٣٠ رياضة، ٧,٥٥ احوال الطقس، ٨,٠٠ موضة، ٨,١٥ ايروبيك، ٨,٤٠ غسيل، ٨,٤٥ ارض وورد، ٩,٠٠ صحتك، ٩,٢٠ فقرة التغذية، ١٠,٠٥ احوال الطقس، ١٠,١٠ فقرة المذيعات، ١٠,٢٠ Agenda Cultural، ١٠,٢٥ قرات لكم، ١٠,٤٠ ضيف اليوم، ١١,٤٠ التحقيق اليومي، ١١,٤٥ فسحة ثقافية، ١٢,٠٠ Home Video، ١٣,٠٠ موجز الاخبار، ١٣,١٥ من يكشف السر، ١٤,٠٠ طرازان، ١٤,٣٠ Zorro، ١٥,٠٠ نشرة اخبار الثالثة، ١٥,٣٠ مسلسل عربي: فارس السيف والقلم، ١٦,٣٠ ابطال السحر، ١٧,٣٠ Five Mile Creek، ١٨,٥٠ الاخبار بالانكليزية، ١٩,٠٠ سينمحلة، ١٩,٣٠ المحطة، ٢٠,٠٠ مارينا سبليسيتي، المسلسل المدبلج، ٢١,٠٠ نشرة اخبار التاسعة، ٢١,٣٠ اطرف اللقطات الفيديو، ٢٢,٣٠ الليل المفتوح، ٠٠,٣٠ الفيلم العربي ٢,٣٠ مسلسل فارس السيف والقلم

سينما

■ الشرقية (١):

(عرض صباحي)
(الاربعاء) الديناصور بارني ١٠,٠٠
(الخميس) مغامرات بيب في المدينة ١١,٠٠
(الجمعة) حياة الحشرات ١١,٠٠

(عرض مسائي)
الفتيان الشجعان ١,٣٠
عملية القضب ٤,٠٠
الجحيم ٦,٣٠
المومياء ٩,٠٠
الجحيم ١١,٣٠
عملية القضب ١,٣٠

■ الشرقية (٢):

باتريوت ١,٠٠
المومياء ٣,٠٠
عملية القضب ٦,٠٠
باتريوت ٨,٣٠
المومياء ١١,٠٠
باتريوت ١,١٥

■ الشرقية (٣):

(عرض صباحي)
(الاربعاء) باتريوت ١٢,٠٠
(الخميس) القاهرة والحب ١٢,٠٠
(الجمعة) المومياء ١٢,٠٠

(عرض مسائي)
الجحيم ٢,٣١
القاهرة والحب ٩,٣٠

الفتيان الشجعان ٥,٠٠
قلب الحب (هندي) ٧,٠٠
الجحيم ١١,٠٠
بلا مبادئ ١,٢٠

■ السالمية:

(خميس وجمعة) عملية القضب ٢,٠٠
الجحيم ٤,٠٠
باتريوت ٦,٣٠
المومياء ٩,٠٠
الجحيم ١١,٣٠٠
عملية القضب ١,٣٠

■ الغفار:

(عرض صباحي)
(الاربعاء) المومياء ١٠,١٥
(الخميس) باتريوت ١٠,٤٥
(الجمعة) الجحيم ١٠,٤٥

(عرض مسائي)
عملية القضب ١,٠٠
الجحيم ٣,٠٠
باتريوت ٥,٣٠
المومياء ٨,٠٠
الجحيم ١٠,٣٠
عملية القضب ١٢,٣٠

■ المسلمية:

الجحيم ١,٠٠
القاهرة والحب ٩,٣٠

الدائرة الاولى ٩,٠٠
المومياء ١١,٣٠

■ الأحمدي:

المومياء ٥,٣٠
القاهرة والحب ٨,٠٠
جنون العاشقة/هندي ١٠,٣٠

■ الأحمدي (سيارات):

بلا مبادئ ٨,٣٠
نسور الموت ١٠,٣٠

■ الفردوس:

قلب الحب / هندي ٢,٠٠
جنون العاشقة ٥,١٥
جنون العاشقة ٨,١٥
قلب الحب /هندي ١١,٣٠

■ الجليب:

(الاربعاء) العاشق / هندي ٦,٣٠
(خميس وجمعة) بداية الحب ٦,٣٠
(الاربعاء والخميس والجمعة) Here Here Prime Bi Gaya ٩,١٥

■ الجهراء:

الدائرة الاولى ٨,٠٠
رسالة في زجاجة ١٠,٣٠

■ الشعب:

(عرض صباحي)
(الخميس) عملية القضب ١١,٠٠

(عرض مسائي)
(خميس وجمعة) جلود صفار ١,٣٠
باتريوت ٣,٣٠
قلب الحب / هندي ٥,٣٠
عملية القضب ٩,٣٠
باتريوت ١١,٣٠
الجحيم ١,٣٠

■ الحمراء:

الفتيان الشجعان ٤,٠٠
الجحيم ٦,٠٠
المومياء ٩,٠٠
عملية القضب ١١,١٥

■ غرناطة:

(الخميس) الجحيم ١١,٣٠
(خميس وجمعة) Rush Hour 2,٩٩
المومياء ٤,٠٠
الجحيم ٦,١٢
عملية القضب ٧,٥٠
باتريوت ١٠,٠٠
المومياء ١,٠٠

■ السماحة:

الجحيم ٧,٥٠
القاهرة والحب ٩,٣٠
بلا مبادئ ١١,٣٠

الطوارئ الطبية

٧٧٧

العديلية	٤٧٢٢٠٠٠
الاميري	٢٤٢٣٦٦١
الفحيحيل	٣٩٣٣٩٩٩
الدعية	٢٥١٠٨٥٤
الصديق	٤٨٤٤٢٢٧
مبارك الكبير	٥٣٦١٤٣٧
الفنطاس	٥٣٩٠٠١١
القرين	٥٤٢٧٣٦١
الفروانية	٤٨٨٣٠٠٠
مجمع الفروانية	٤٧٢٥١٤٩
الظهر	٤٧١٧٤٢٥
الجهراء	٤٥٧٥٤٤٨
الشعلة	٤٨٨٧٠٨٨
الصباحي	٩٠٠٣٥٠٢
العذان	٣٩٤١٤٥٥
القصر/جليل	٣٩١٩٠٨٩
الشعيبة	٣٢٦١٩٣٧
وفرة	٣٨١٠٧٣١
الوبيصب	٣٩٥٠١١٤
مستوصف الخيران	٣٩٥٠٤١٤

غرفة تجارة وصناعة الكويت

• مركز رجال الاعمال
هاتف: ٢٤٢٣٦٦٦/٢٤٢٣٥٥٥
فاكس: ٢٤٤٠٦٩٣
البريد الالكتروني: E-Mail: kcci @ kuwait-chamber-com-kw

الفتوى الهاتفية

وزارة الاوقاف
٢٤٤٤٤٠٥-٢٤٤٨٩٣٤-٢٤٦٦٩١٤

الفتوى الهاتفية بالمسجد الكبير

١٤٩ (المباشر)
المسجد الكبير ٢٤١٨٤٤٨/٧
المركز الاعلامي ٢٤١٧١١٨/٧

الرد الشرعي في بيت الزكاة
هاتف ٥٧٥٢٧١١
فاكس ٥٧٥٢٧١٢

المعلومات المدنية

اللغة العربية	٢٦٦١٠٠٠
اللغة الاجنبية	٢٦٦٣٠٠٠
صلاحية البطاقة	٢٦٦٧٠٠٠

الهيئة العامة لتقدير التعويضات عن ضحايا العدوان العراقي

للاستفسار: ٤٨١٨٩١٧
(داخلي ٢٢٤٤ - ٢٢٧٦
- ٢٢٧٨ - ٢٢٨٢ - ٢٢٨٣)

التأمينات الاجتماعية

٢٤٠٦١٦١

لجنة بشائر الخير

الطريق الايمانية لمعالجة المدمنين على المخدرات
ت: ٩٣٠٠٤٥٦

الهيئة الخيرية الاسلامية العالمية

٤٨٤٤٨٤٣ - ٩٢٨٨١٨١

لجنة زكاة العثمان

لجنة الزواج - كفالة الايتام - ماء السبيل - مراكز القرآن لجميع الأسرة - المحاضرات - ت: ٢٦٦٧٧٨٠ فاكس: ٢٦٦٧٧٨١

حماية المستهلك

ت: ٥٧٢٠٢٥٢ - ٤٨٢٠٢٨١

وزارة العدل

ادارة التوثيقات الشرعية
٢٤٠٧٧٩٣

غرفة عمليات الثروة السمكية

ت: ٩٦٥١٨٦٦ - ٩٢٧٨٧٦٤

المحافظات

محافظة العاصمة	٤٨١٨٠١٤
محافظة حولي	٥٧١٣١٥٤
محافظة الفروانية	٤٨١٣٦٥٧
محافظة الجهراء	٤٧٢٥٥٠٠
محافظة الاحمدي	٣٨٥٥٠١٠
ادارة العلميات	٤٨٣٤٠٤١
الطرق السريعة والجسور	٥٣٩٥٥١٢
مكتب خدمة المواطن	٥٣٩٥٥٠٦
مجلة الوزارة	٥٣٨٥٥٢٠

وزارة الداخلية

عمليات وزارة الداخلية	٢٤١٠٠٣٥/٩
مجلة الوزارة	٢٤٣٣٤٤٠-٢٤٣٣٩٠٤
مجلة القبضة	٥٣٨٢٠٠٠
عمليات القبضة	٥٣٨٠٩٣٥
	٥٣٩١٦١٦
ادارة الدفاع المدني	٥٣٨٢١٨٩-٥٤١٠٥١٣
(شعبة العمليات)	٥٣٩١٤٥٥
عمليات خفر السواحل	٥٣٤٤٢٢٢
	٥٣٤٣٢٢٢-٥٣٤٣٢٢٣
البدالة	٥٦١٢٢٢٢
عمليات المرور	٤٨١٢٥٢٢
ادارة العلاقات العامة	٢٤١٠٩٠٨

الشرطة

مخفر الصالحية	٢٤٢٢٣٥٢
مخفر المدينة	٢٤٣١٠٦٤
مخفر الرقعي	٢٤٣٩٨٦٥
مخفر الشاحية	٢٥٤٤٢٠٠
مخفر الاسمة	٢٤٣٠٨٠١
مخفر الفيحاء	٢٥٤٧١٣٣

العيادات الخاصة

باطنية
- د. جوهر شهاب ٥٧٣٨٨٩٩
- د. رياض النفيسي ٢٦٤٤٨٤٤
- د. علي الصغير ٤٧٧٤٠٤٨
- د. حسام الحمد ٥٧٤٧٨٣٠
- د. جواد سعود ٢٤٣٧٦٢٦
- د. عبد الرحمن ابو عيش ٤٣١٠١٨٧
- د. اياد محمد الرويح ٥٧٢٠٣٨٠
- د. مساعد العصفور ٥٧٢٠٣٨٠
- د. عياد عسكر العنزي ٤٥٥٨٨١١
- د. عدنان ابسل ٥٧٢٢٣٠٠
- د. لطيفة عبد الوهاب الدويسان ٥٧٢٧٠٠٤
- د. موسى خدادة ٢٦٦٦٣٠٠
- د. بدر عبد القادر ٢٦٤٠٣٧٠
- خالد الجار الله ٥٧٢٢٢٩٠
- د. بريتام ساهني ٢٤٢١٧٩٢
- د. مبارك الدوب ٥٦١٨٤٨٤

جهاز هضمي
- د. محمد الشمالي ٥٣٢٢٠٣٠
- د. فؤاد العلي ٢٦٣٣١٣٥

استشاري باطني وهضمي
- د. محمد زهير دياب ٥٦٥٠٦٦٦
- يعقوب الشويكي ٥٦٥٠٥٥٥

امراض الكلى
- د. كامل الرشيد ٥٣٤٥٦٠٠

عامون
- د. احمد الخطيب ٢٦٢١٤٥٤
- د. طارق المخيزيم ٣٩٢٦٩٢٦
- د. كاظم صالح معرفي ٣٩٢٩٨٢٨
- د. بدر عبدالرزاق الشمالي ٥٣٢٧٧٧٩
- د. نبيل الايوبي ٤٥٧٧٧٨١
- د. ادوار لافتور ٥٧٣٩٢٧٧

طب العائلة
- د. دينا عبدالله الرفاعي ٥٣٣٣٥٠١
- د. اريج احمد الخطيب ٢٦٢١٤٥٤
- د. اسيل احمد الخطيب ٢٦٢١٤٥٤

استشاري قلب
- د. عبد المحسن العبد الرزاق ٥٧٣٩٢٧٧
- د. ناصر جوهر حيات ٥٣٤٤٧٦٥

جراحة قلب
- د. هاني شحيبر ٥٧٣٨٨٤٤

جراحة التجميل
- د. عبد الرضا لاري ٢٦٦٦٢٣٣
- د. محمد خالد ابراهيم ٢٥٤٧٢٧٢

جراحون
- د. نائل احمد النقيب ٥٧٣٩٢٧٩
- د. يعقوب اللهو ٥٦٢٠١٢٤
- د. سامي امان ٢٦٣٩٤٦٤
- د. محمود سليمان البدر ٥٧٤٦٨٨٠
- د. شعبان حسين ٥٧٢٢٣٠٠
- د. عامر فواز العامر ٢٦١٠٠٤٤
- د. نعمة العوضي ٥٧١١٠٠٩
- د. محمد الجار الله ٢٦٩٤٥٥٥
- د. حسام محمد بشير ٥٣٢٧١٤٨
- د. عبدالله بهبهاني ٥٧١٧١١٠
- د. موسى خورشيد ٥٦٢٠١٧٠

المركز التخصصي للاستشارات اللغوية
(عيون النطق والكلام) ت: ٢٦٦٢٥٣٧

طب طبيعي
- د. مساعد السعيد (استشاري) ٢٦٦٦٢٨٨

غدد وهرمونات
- د. كمال الشومر (استشاري) ٥٣٣٩٩٢٤
- د. احمد الانصاري ٥٦٥٨٨٨٨
- د. عبد الناصر العثمان ٥٣٣٩٣٣٠

اسنان
- عيادة الميدان ـ الكويت ٧/ ٢٤٥٠٠١٦
- (الفحيحيل) ٧/ ٣٩١١٠٢٦
- (الفروانية) ٢٠ / ٤٧٧٧١٣٠
- (الجهراء) ٩١ / ٤٥٥٣٥٣٢
- د. جواد بهبهاني ٢٤٠٨٠٤٤
- د. احمد الجاسم ٢٤٠٨٠٤٤
- د. انيسة الرشيد ٢٥٦١٤٤٤
- د. عبدالله العامر ٢٥٦٢٢٢٦
- د. فيصل الفوزان ٢٦١٩٥٥٧
- د. عبد اللطيف الخترش ٢٥٢٥٨٨٨
- د. عبدالله الدويسان ٢٦٦٨٧٧٧
- د. سعيد اللوغاني ٥٣٢٠٨٨٠
- د. علي الهديب ٢٦٢٦١٧٧
- د. سلوى عبد السلام ٥٧٣٠٠٠٣
- د. نجاة بهمن ٢٦٢٤٥٩٦
- د. داود سليمان الخليفة ٢٦٥٥٦٥٥
- د. عمر عبدالله القعود ٢٦١٣٦٦٣
- د. هدى الدالي ٥٣٤٢٧٢٧
- د. جاسم المنصور ٢٦٢٢٢٦٦
- المركز العلمي الكويتي (الجهراء) ٤٥٧٤٢٨٧/٨
- (السالمية) ٥٧٥٩٠٤٤/٥/٦
- د. سالم العنزي ٢٥٧٢٠٠٢
- د. ابراهيم بهبهاني ٥٧٣٠٠٠٠
- د. يوسف الزهير ٢٥٦٠١٤٠
- د. يوسف صالح الدويري ٢٥٢٥٢٣٤
- د. علي حسن اني ٢٥٦١٤٤٤
- د. عبد الرحمن الكندري ٥٧٣٢٣١٨
- د. زهير النصار ٥٧٥٩٠٤٤
- د. سعاد العباد ٢٦١١٢٧٧
- د. فريدة الحرز ٢٥٧٣٩٩٤
- د. نعمصومة غريب ٢٤٥٠٠١٦
- د. محمود احمد محمد علي ٤٧٦٣٧٢
- د. البال عبد المحسن العصفور ٥٧٢٤٦٩٠
- د. عبد الرزاق بن ناجي ٢٥٢٣١١١
- د. احمد البالول ٢٦٢٢٢١١
- د. عباس الرامزي ٢٦٦٦٦٢٠
- د. فهمي الشطي ٢٦١٤٦١٤
- د. عبد الكريم صادقي ٢٤٣٢٣٧٧
- د. عبد المجيد محمود ٣٩٢٠١١٨
- د. شيخة بوالريحان ٥٣٤١٥٢٠
- د. ضياء خالد الحميضي ٥٧٣٢٣١٨
- د. منيرة الصواف ٢٤٤٣٤٧١
- د. لولوة البدر ٤٧٢٧١٢٠
- د. احمد ربيان ٥٧٣٩٢٧٧
- د. وفاء عبد الرحيم معروف ٤٧٢٧١٢٠
- الدكتور بدري فيصل الرئيس ٥٧٤٢٥٥٧
- د. هنعه المطر (استشاري) ٢٦٤١٠٧١/٢

علم وضعف جنسي
- د. عبد اللطيف السليم ٥٣٣٤٤٣٨

امراض طبية
- الدكتور سعود بدال عجيل ٥٧٤٥١١١
- الايلصاري الطبي ٥٦٥٨٨٨٨

استشاري اطفال الغدد الصماء
- د. زيدان المزيدي ٢٦٦٢٠١٢

اطفال
- د. عبدالله الرشيد ٥٣٤٠٢٠٠
- د. عفاف الرومي ٥٣١٨٠٩٢
- د. ياسر القحف ٥٧٣٩٢٧٧
- د. زهرة قبازرد ٥٧١٠٤٤٤
- د. سعاد البحيري ٥٧١١٢٢٦
- د. وسناء الحسان ٥٧٤٦٦٩٩
- د. حسين العنزي ٤٥٨٨٥٠١
- د. لولو ابو شعبان ٥٣٣٧٠٤
- د. سيلفا شحيبر ٥٧٣٨٨٤٤
- د. خالد بو حيمد ٥٦٢٢٩٩٩
- د. صالح الرومي ٢٦١٤١٣٠
- د. محمده ابو سنة ٣٩٢٥٥٩٩
- د. سناء معروف ٥٧١٣٥١٤
- د. البال الرشيد ٢٦٦٠١٠٠
- د. عبدالخضر الحجي ٥٧١٢٠٤٩
- د. زهرة اسماعيل ٣٩٢٥٦٣٩
- د. سهيل خمار ٢٦٢١٠٩٩
- د. محمد الفائم ٤٥٥٩٤٤٤
- د. خالد السعيد ٥٧٥٠٢٠٠
- د. عبير محمود عوض ٥٧٢٨٨٣٣

اسنان اطفال
- د. حسن الصايغ ٥٦٢٣٩٦٦
- د. خلدون البيبلي ٥٧٣٩٢٧٠
- د. فؤاد صادق حسن ٥٣٢٠٥١٥
- د. قماشة الجانع ٢٦٦٦١١٦

استشاري اطفال
- د. ريم قنواتي ٥٦٢٢٣٣٠
- د. مازن العيسى ٤٧٧٧٠٠٤
- د. خالد الابراهيم ٥٣١٨٠٩٢
- د. جواد المؤمن (استشاري) ٥٦٢٠٠٠٦

لثة وزراعة اسنان
- د. بدر عبدالله الانصاري ٥٦٢٢٣٥٥
- د. وليد العلي ٢٤٠٨٠٤٤
- د. سهيل مهلهل الياسين ٤٧٧٧١٢٠
- د.علي حسن حسين اني ٥٧٥٩٠٤٦

جلدية وتناسلية
- د. عبدالوهاب الفوزان ٢٦٦٦١٢٠
- د. صالح الجربوي ٢٦٥٥٥٦٦
- د. حمد الحرير ٥٧١٦٦٦٦
- د. محمد ابو حمرة ٥٦٢٦١٦٢
- د. فهد العثمان ٢٦٤٤٥٧٨
- د. يوسف ال الله ٥٧٤٧٤٧٥
- د. موسى سلامة جبر ٥٧٣٢٦٦١
- د. نبيل محمد نجم ٥٣١٢٥٥٥
- د. فوزي باسيلي ٢٦٤٥٤٥٦
- د. سحر فؤاد غنام ٥٧٣٩٢٧٧
- د. طيبة المنيس ٥٧٣٧٤٧٧
- د. عايدة علي محمد ٥٧٢٧٢٧١
- د. قاسم عبداللطيف الصالح ٢٦٥٦١٧٠
- د. مريم الجاسم ٥٣٣٣٧٦

استشاري جلدية وتناسلية
- د. محمد المشاري ٥٦٥٧٩٧٩

استشاري مسالك بولية وتناسلية
- د. خليل عبدالله العوضي ٢٦١٦٦٦٠
- د. فوزي طاهر ابل ٢٦٣٩٩٥٥

امراض عصبية
- د. سهيل الشمري ٥٦٣٣٣٢٤
- د. جاسم ملا حسين ٥٣٤٥٨٧٣

انف واذن وحنجرة
- د. حسام عبد الفتاح ٥٧٣٩٢٧٧
- د. عبدالحميد المهنا ٥٧٥٥٢٥٥
- د. سند الفضالة ٥٣١١٩٩٦
- د. محمد صلوزي ٥٧٣١٩٨٨
- د. انا فتاهوفا ٥٧١٥٨٥٥
- د. اسماعيل الفوري ٢٦٢٠١٦٦
- د. عبدالحميد الطول ٢٦٤٦٤٧٨
- د. عبدالله محمد العلي ٥٦٤٤٦٦٠
- د. عبد المحسن جعفر ٥٦٥٥٥٣٥

نساء وولادة
- د. فوزية القطان (استشاري) ٢٦٥٥٥٣٩
- د. عالية الفضلي ٢٦٤٤٤٧٤
- د. مهجة البدر ٢٤١٣٢٨٢
- د. عادل الريس ٥٧٤٢٥٥٧
- د. محمد حلمي عبدالحميد ٢٦٤٥٧١٣
- د. محمود المطاوعة ٢٦٦١٥١٩
- د. فهد العبدالهادي ٢٦٤١٥٣٤
- د. فريد سالم صوصو ٢٦١٨٧٨٧
- د. سكينة عباس فرمن ٣٩٢١٦٢٧
- د. معصومة مشعيد ٢٦٤١٣٠٨
- د. ماجدة خليفة البغلي ٥٣٤٣٤٠٦
- د. نجيبة القطان ٥٧١٣٠١٦
- د. دلال السالم ٥٣٢٥٠٥١
- د. سامر كميل الريس ٥٧٤٢٥٥٨
- د. فايزة يوسف ٥٦٥٠٦٦١
- د. نداء محمد بو خضور ٤٧١٧٠٠٦
- د.منصور الصليلي ٤٥٨٠٠٣٠
- سميرة العوضي (استشاري) ٢٦٢٢٠٨٨
- د. عبدالله محمد العجيمان ٥٦٥٠٠٦٤

عيون
- د. سامي الربيعة ٥٧٥٢٢٢٢
- د. مبارك العجمي ٥٧٣٩٩٩٩
- د. عبدالله المنصور ٥٦٢٢٤٤٤
- د. معصومة حبيب ٥٣٢١٧٠١
- د. هيام ابو العزم ٥٧٣٩٢٧٧
- د. محسن ابل ٥٧٥٧٧٠٠
- د. عبدالله البغلي ٥٣٤٩٠٧٧
- د. عدنان الوابل ٥٧٣٢٢٢٣

طب نفسي
- د. عصام الانصاري ٢٦٣٥٠٤٧

اخصائيون نفسيون
- د. ابراهيم البغلي ٢٤٣٩٩١٥
- د. مروان المطوع ٢٦٦٠٣٠١
- د. جاسم الشطناوي ٢٦٦٠٤٠٠
- د. كاظم ابل ٥٧٣٧٧٧٣
- د. حسين محمد طاهر ٥٧٥٥٢١٧
- المركز الكويتي ٢٦٥٠١٥٠
- د. غدنان الشطي ٢٦٦٦٥٠١
- د. ابراهيم البغلي ٢٤٣٩٩١٥
- مقلد الطاف العيسى ٥٧١٥٤١٠
- مركز الراشد ٢٦٦٦٢١٦
- النفسية الاجتماعية ٢٦٥٠٠٥١
- د. جاسم حاجية (اطفال) ٥٧١٥٤١٠

طب طبيعي وروماتيزم
- د. خالد العوضي ٥٣٣٠٠٦٠
- د. طارق النور (استشاري) ٥٧١١٥٣٣
- د. ثالثيا وشفولدا ٥٧٣٩٢٧٧
- د. ضياء شهاب ٥٧٢٢٢٩١

الصحة والسلام
- د. حميد الطالب ٢٦٥٣٣٨٤

كلمات متقاطعة

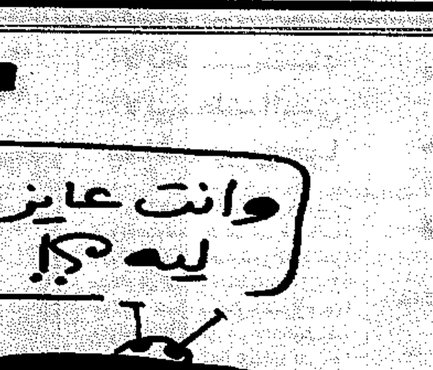

افقيا وعموديا
١ ـ من اسواق الكويت ـ مادة قاتلة.
٢ ـ مطرب لبناني.
٣ ـ من الات الطرب ـ من اوجه القمر.
٤ ـ شوال (معكوسة) ـ من الفصول.
٥ ـ زاوية ـ إحسان ـ نصف بائت.
٦ ـ الامر من وقف ـ ثقب ـ للمنادى.
٧ ـ على جلد الإبل ـ من انواع الصواريخ.
٨ ـ جزيرة ايطالية.
٩ ـ ممثلة مصرية.

اعداد: ناصر يوسف العوضي

لعبة الزهرة

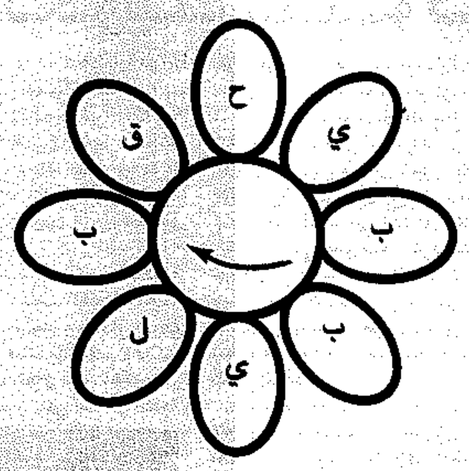

● اختر حرفا معينا وابدأ به في اتجاه السهم على ان تقرأ حرفا وتترك حرفا.. فسوف تحصل على جملة يرددها اللبنانيون كثيرا.. فما هي الجملة؟

حلول الالعاب السابقة

	١	٢	٣	٤	٥	٦	٧	٨	٩
١	ا	ل	ع	د	ي	ل	ي	هـ	■
٢	ل	ط	ي	ف	■	ي	د	س	ف
٣	ح	ي	■	ا	ن	د	ث	ا	ر
٤	د	ف	ا	ع	ي	هـ	■	د	ي
٥	ي	■	ن	ي	ا	■	و	■	د
٦	ل	ي	د	هـ	■	ق	ا	ف	ش
٧	ي	د	ط	■	و	ا	د	س	و
٨	هـ	س	ا	ر	■	ف	س	و	ق
٩	■	ف	ر	ي	د	ش	د	ق	ي

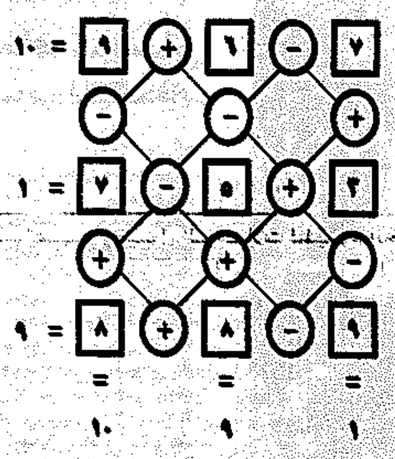

● متاهة الحروف «وجها لوجه»

● لعبة الزهرة «مسرحية لولاكي»

جمع وطرح

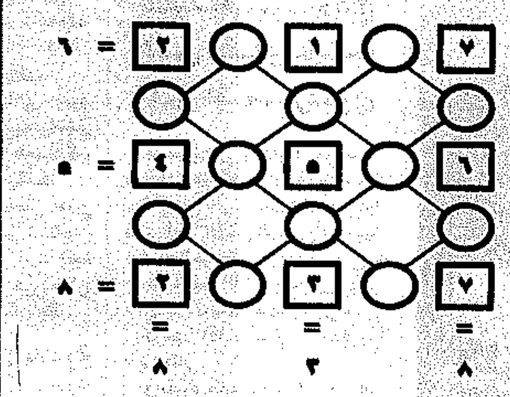

● ضع العلامتين (+، -) في الدوائر الفارغة حتى تكتمل العمليات الحسابية..

متاهة الحروف

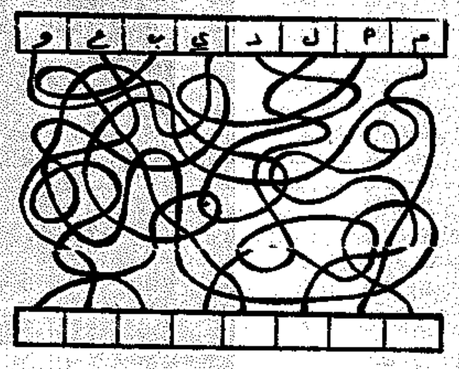

● عبر هذه المتاهة حاول اعادة كل حرف الى مكانه الاصلي في المربعات السفلى.. فسوف تحصل على اسم فيلم لفريد الاطرش.. فما هو اسم الفيلم؟

حظك اليوم

الحمل
من ٢٢ ـ ٣ الى ٢٠ ـ ٤

● ينبغي الا تحاول التهرب من المواجهة، تتكشف الحقيقة، ويقول كل واحد ما عنده، وبعدها يتحقق الصفاء الذي تنشده، واذا اشكلت عليك ينبغي ان تردها الى المنطق، وتجعله الحكم.

الثور
من ٢١ ـ ٤ الى ٢٠ ـ ٥

● حاول اكتشاف الفرص، شخص مقرب منك سوف يجعل حياتك اكثر صعوبة هذا اليوم، ومع ذلك فانك تحاول بشكل جاد ان تجعل التطورات من حولك تسير بهدوء وسلام، وتظن ان ذلك افضل.

الجوزاء
من ٢١ ـ ٥ الى ٢٠ ـ ٦

● تشعر بارهاق اكثر من اللازم ضع في اعتبارك ان هذا الاحساس مؤقت ولن يستمر طويلا، سياستك في الحياة هذا اليوم هي ان تغيض وتدع غيرك يغيض، ولكن القرارات المهمة يجب ان يكون القرار فيها قرارك انت فقط.

السرطان
من ٢١ ـ ٦ الى ٢١ ـ ٧

● في المساء تشعر ان الآخرين ينظرون اليك كمنقذ ولكنك لا تريد التورط، علاقة ما تشعر بانها سارت بطريقة غير صحيحة، يمكنك الآن بث الروح فيها من جديد عن طريق الحوار، وفي الواقع بان غياب الحوار الحقيقي هو السبب الرئيسي في الكثير من مشاكلك.

الاسد
من ٢٢ ـ ٧ الى ٢٢ ـ ٨

● تشعران هناك، في زاوية ما، صديقا عزيزا عليك يمد لك يد المساعدة، واذا اردت توسيع شيء ما في الحيز الذي تعيش فيها، مثل المنزل مثلا، فمن الافضل مناقشة الموضوع مع المحيطين بك، واليوم مناسب لانتاج عمل جيد.

العذراء
من ٢٣ ـ ٨ الى ٢٢ ـ ٩

● اذا شعرت بالضيق من تصرفاتهم باية صورة فلا تأخذ الامر بشكل جدي، اذ انك ستكتشف انهم عادوا الى طبيعتهم بعد فترة قصيرة. اختبار تذوقهما منذ فترة طويلة تحملك وتشيع الهدوء في نفسك.

الميزان
من ٢٣ ـ ٩ الى ٢٢ ـ ١٠

● كل ما تفعله يسير بأحسن احواله الآن، حاول ان تتواجد مع اشخاص يتميزون بخفة الدم مثلك، لكي تصبح الامور اكثر طرافة، وتشيع السعادة من حولك، فهذه هي الطريقة المناسبة لتجعل يومك ناجحا وسعيدا.

العقرب
من ٢٣ ـ ١٠ الى ٢١ ـ ١١

● لا تبوح بما تعرف، ولا تتحدث عن المشاكل حتى لا تكبر وتزيد، خصوصا وان المحيطين بك كثيري التذمر في هذه الفترة، وقد تؤدي اعترافاتك الى اثارة عصبيتهم، شخص مقرب منك يجعلك في حالة قلق.

القوس
من ٢٢ ـ ١١ الى ٢١ ـ ١٢

● الاصحاب يوجهون بعض الانتقادات اليك، ولا يظهرون حبا، مما يشيع القلق في نفسك، تشعر ان لا احد من المحيطين بك يمتلك تصورا واضحا لما ينبغي عمله، ولكن بصيرتك تساعدك في استيعاب وفهم وحل بعض الغموض الحاصل.

الجدي
من ٢٢ ـ ١٢ الى ٢١ ـ ١

● لعلك الآن تدرك انك مخطئ في الحكم، وانهم كانوا لطيفين وصحبتهم كانت ممتعة، تميل الى الاسراف، ولعل السبب الرئيسي في ذلك هو رغبتك في لفت نظر شخص مهم بالنسبة لك.

الدلو
من ٢٢ ـ ١ الى ١٩ ـ ٢

● منذ فترة وانت تحاول تأجيل حكاية القرارات التي يجب ان تتخذها بخصوص الشراكة التي انت فيها، والذين يدعون انهم غير مهتمين سيبدأون بالتذمر وستضطر الى اتخاذ القرار.

الحوت
من ٢٠ ـ ٢ الى ٢١ ـ ٣

● بصيرتك بشأن الامور التي تتعلق بصحتك ومسؤولياتك تساعدك على انجاز بعض الامور المهمة في هذا المجال، ولكن لا تتوقع من المحيطين بك ان يتجاوبوا معك.

«المشروعات» تحرز بطولة الكراتيه الثانية

احرز فريق شركة المشروعات السياحية للكراتيه كاس المركز الاول للكومبيتيه في بطولة الكراتيه الثانية التي نظمتها لجنة النشء الإسلامي لجمعية الإصلاح الاجتماعي، وجاء بالمركز الثاني فريق واحة النشء المبدع والمركز الثالث لفريق نادي الخطوط الجوية الكويتية.

وقد حصل فريق المشروعات المشارك في البطولة والبالغ عدده ٣٠ لاعبا على ١٧ ميدالية ذهبية و٩ ميداليات فضية.

وقد فاز فريق واحة النشء المبدع بكاس المركز الاول في بطولة الكاتا وجاء في المركز الثاني فريق شركة المشروعات السياحية والمركز الثالث احتله فريق المدرسة الاميركية.

وقد اشترك في البطولة الثانية للكراتيه اكثر من ٢٠٠ لاعب في مختلف المراحل السنية مثلون ٦ هيئات منها شركة المشروعات السياحية وفريق واحة النشء المبدع والمدرسة الاميركية وبيت القرآن ونادي مؤسسة الخطوط الجوية جمعية الاصلاح الاجتماعي وقد



● فريق المشروعات الفائز في البطولة

كان نظام البطولة على طريقة خروج المغلوب وقد ادار البطولة حكام من الاتحاد الكويتي للكراتيه.

وقد قام كل من سليمان خالد الرومي مدير العلاقات العامة والاعلام وناصر الفيلكاوي مدير البطولة وعبدالسلام الرندي مدير بيت القرآن بتوزيع الكؤوس والميداليات على الفرق المشاركة، التي حصلت على المراكز المتقدمة وقد تبادل مدير البطولة الدروع التذكارية مع الكابتن عزت حنفي مدرب فريق الكراتيه للمشروعات السياحية.

الاتحاد الايطالي يعاقب بيروجيا

ميلانو، ايطاليا - رويترز - فرضت سلطات كرة القدم الايطالية غرامة قدرها عشرة ملايين ليرة ايطالية (٥٥٦٢ دولارا) على فريق بيروجيا واوقفت حارس مرماه انجيلو باهوتو مباراتين عقابا على ما وقع من شغب وفوضى اثناء مباراته الودية امام منتخب ليبيا الشهر الماضي.

كما فرضت سلطات الكرة الايطالية التي اجرت تحقيقا في احداث المباراة غرامة قدرها عشرة ملايين ليرة ايطالية على مهاجم بيروجيا جيوفاني تيدسكو عقابا على دوره في احداث الشغب اثناء المباراة التي اقيمت يوم ٢٢ من يوليو الماضي وتوقفت بعد ١٢ دقيقة فقط من بدايتها.

وقالت رابطة الدوري الايطالية ان مسؤولية احداث الشغب تقع بكاملها على الفريق الليبي.

وهذه هي ثاني عقوبة لبيروجيا خلال الاسبوعين الماضيين.

ففي ٢٦ من الشهر الماضي فرض الاتحاد الاوروبي لكرة القدم على بيروجيا غرامة قدرها ٧٥ الف فرنك سويسري (٥٠٥١٠ دولارات) عقابا على شغب مشجعيه الذي تسبب في توقف مباراته امام طرابزون سبور التركي في كاس انترتوتو.

وعاقب الاتحاد الاوروبي لكرة القدم بيروجيا ايضا باقامة مبارتيه المقبلتين خارج ارضه.

سانتاندر يكشف حارس مرماه الجديد

سانتاندر - رويترز - قدم ريسنج سانتاندر امس الاول حارس مرماه الجديد البلجيكي ايروين ليمينز.

ولم يكشف النادي الاسباني عن رسوم الانتقال لكنه اكد ان ليمينز (٢٣ عاما) وقع عقدا لمدة اربع سنوات.

وقال النادي ايضا ان جونالان فايي البالغ من العمر ١٤ عاما سيستمر مع الفريق الاول اثناء مران ما قبل بدء الموسم الجديد ليعود الى فريق الشبان مع نهاية فصل الصيف.

بيمبردج في طريقه إلى ايفرتون

ليفربول - إنكلترا - رويترز - وصل لاعب خط الوسط مارك بيمبردج الى انكلترا امس الاول على امل الانتهاء من تفاصيل اتفاق قيمته ٨٥٠ الف جنيه استرليني (١.٣٧ مليون دولار) ينتقل بمقتضاه الى نادي ايفرتون الانكليزي من بنفيكا البرتغالي.

وانضم بيمبردج (٢٨ عاما) الى بنفيكا قبل عام من نادي شيفيلد ونزداي، لكنه لم يعد مرغوبا فيه ويامل في ان يبدأ من جديد مرة اخرى في انكلترا.

وقال «اقوم بالمران يوميا لكنني لم العب اي مباراة لان رئيس بنفيكا طلب من المدير الفني عدم اشراكي».

واضاف «كان الاسبوعان الاخيران بالغا الصعوبة، وامل بامكان حسم الامور في القريب فرصة».

وقال والتر سميث مدير ايفرتون «هناك بعض التفاصيل الشخصية التي تحتاج الى اتفاق ويجب ان يخضع لفحص طبي».

وسيتم تمويل الاتفاق من صفقة قيمتها ٢.١ مليون جنيه استرليني باع في اطارها النادي يوم الاثنين المدافع كريج شورت الى نادي بلاكبورن.

طه اسماعيل اقوى المرشحين لتدريب المنتخب

حرب بدأ اتصالاته مع مدربي المنتخبات

القاهرة - القبس:

علمت «القبس» ان اللواء الدهشوري حرب رئيس اتحاد الكرة الجديد بدأ اتصالاته السرية مع عدد من المدربين المصريين لتولي مسؤولية تدريب المنتخبات الوطنية الاول والاولمبي والشباب والناشئين، وانه حصل على موافقات مبدئية من الدكتور طه اسماعيل المدير الفني السابق للنادي الاسماعيلي وانور سلامة مدرب الشرقية وهاني مصطفى مدرب المنتخب الاسبق ومحسن صالح المدير الفني للمنتخب الاسبق. واجرى اتصالات اخرى للحصول على موافقات عدد من اكفا المدربين المصريين مثل فؤاد شعبان المدير الفني لنادي القناة وعصام بهيج المدير الفني للقناة، على ان يعرض هذه الاسماء على مجلس ادارة الاتحاد بعد اعتماد تشكيله من الدكتور كمال الجنزوري رئيس مجلس الوزراء ورئيس المجلس الاعلى للشباب والرياضة.

ومن المنتظر ان يعقد مجلس ادارة اتحاد الكرة الجديد اول اجتماع له بعد غد السبت.

ومن المتوقع ان يراس لجنة الحكام الرئيسية الحاج مصطفى كامل محمود الذي كان على خلاف دائم مع الاتحاد المستقيل. ويتمتع مصطفى بخبرة دولية كبيرة. اما لجنة المسابقات فسوف تسند الى ابو العلا فرحات الذي تولى مسؤوليتها لفترات طويلة وحقق فيها نجاحا ملحوظا، اما اللجنة



● طه اسماعيل

الفنية فلم يتم الاستقرار على من يراسها، وان كان سيظل رئيسها السابق حمادة امام احد المرشحين الاقوياء.

وكان الدهشوري قد سلم اسماء المرشحين للدكتور كمال الجنزوري امس، واكدت مصادر ان الاسماء المرشحة هي: اللواء اسماعيل اليماني والمهندس ابو العلا فرحات والمهندس محمد حسين عثمان والمهندس هاني ابو ريدة وحمادة امام والمهندس هشام عزمي.

وعلمت «القبس» ان هناك محاولات من المسؤولين في نادي الزمالك للاتصال بالكابتن محمود الجوهري المدير الفني للمنتخب الوطني الاول المستقيل لتولي مسؤولية تدريب الفريق الاول لكرة القدم في النادي، خاصة وان له تجربة ناجحة من قبل مع الفريق، وحصل معه على بطولة كاس افريقيا للاندية ابطال الدوري وكاس السوبر الافريقية عندما فاز على الاهلي ١/صفر في جنوب افريقيا.

لكن الجوهري يعيش هذه الايام فترة عصيبة بعد النهاية المؤسفة التي تعرض لها إثر خسارة المنتخب امام السعودية ١/٥. واعتبر المراقبون استقالته اجبارا على الاستقالة لانه فوجئ بان المسؤولين في اتحاد الكرة قدموا استقالاتهم وبالتالي اضطر هو والجهاز الفني الى تقديم استقالاتهم حتى لا يتعرضوا للاقالة من الاتحاد الجديد.

وعلمت «القبس» ايضا ان الجوهري (٦٢ عاما) رفض فكرة اعتزال التدريب، وهي التي راودته بعد بطولة كاس الامم الافريقية ببوركينا فاسو وقرار ارجائها الى ما بعد بطولة العالم للقارات، حيث كان قد اعلن انه سيعتزل التدريب بعد بطولة القارات عندما كان مقررا لها ان تقام في يناير الماضي، ولكنه ارجا التفكير في الموضوع بعد ان تاجلت البطولة اكثر من مرة.

وكان حلم الجوهري ان يحصل على احد المراكز الاربعة في بطولة القارات ثم يختتم مشواره التدريبي ليتولى بعدها منصبا فنيا استشاريا كرئيس للجنة الفنية في اتحاد الكرة او مستشار الفرق الوطنية.

ويرفض الجوهري حاليا التحدث الى وسائل الاعلام والصحافيين.

اليابان تناشد الدول بعدم مقاطعة المونديال

طوكيو - رويترز - ناشد شون يتشيرو اوكانو رئيس الاتحاد الياباني لكرة القدم دول آسيا اعادة النظر قبل تاييد دعوة لمقاطعة كاس العالم المقبلة للعبة التي تقام في اليابان وكوريا الجنوبية في عام ٢٠٠٢.

واعترف اوكانو بان الخلاف بين الاتحاد الاسيوي لكرة القدم والاتحاد الدولي للعبة (الفيفا) حول عدد الاماكن المخصصة لآسيا في النهائيات المقبلة يصعب حله.

واضاف اوكانو انه لا يمكنه تخيل اقامة كاس العالم الاولى في آسيا دون مشاركة دول القارة فيما عدا الدولتين المضيفتين.

ايقاف كريستي بسبب المنشطات

لندن - ا.ف.ب - ثبت تناول العداء البريطاني لينفورد كريستي حامل ذهبية سباق ١٠٠م في اولمبياد برشلونة عام ١٩٩٢ منشطات من مادة ناندرولون الممنوعة وتم ايقافه من قبل الاتحاد الدولي لالعاب القوى امس.

وقد جاءت نتيجة الفحص الذي خضع له كريستي في لقاء مونتموند الالماني الدولي داخل قاعة في ١٣ فبراير الماضي ايجابية.

وقال كريستي (٣٩ عاما) الذي اعتزل المسابقات الرسمية واقتصر مشاركاته على لقاءات ودية «لطالما مارضت لجوء بعض الرياضيين الى المنشطات ومن السخف التصور انني تناولت منشطات خصوصا انني اعتزلت». واضاف «انا بريء تماما وسادافع عن ملفي بضراوة».

وفي بيان وزعه الاتحاد الانكليزي لالعاب القوى ابدى الاخير تحفظاته على نتيجة الفحص.

ليدز يبيع هاسلبينك لاتليتيكو

ليدز - انكلترا - رويترز - قال نادي ليدز يونايتد الذي يلعب في دوري الدرجة الممتازة لكرة القدم بانكلترا امس انه قبل عرضا لبيع مهاجمه الهولندي جيمي فلويد هاسلبينك الى فريق اتليتيكو مدريد الاسباني مقابل ١٢ مليون جنيه استرليني (١٩.٤٦ مليون دولار).

وقالت ناطقة باسم ليدز يونايتد «قبلنا عرضا مقابل ١٢ مليون جنيه واسمحنا له بالتفاوض مع الاتليتيكو».

وتقدم هاسلبينك بطلب للانتقال من ليدز يونايتد الاسبوع الماضي رغم ان عقده ينتهي بعد عامين بعد ان رفض توقيع افضل عقد في تاريخ النادي الانكليزي.

إنطلاق بطولة نفط الكويت للبولينغ

انطلقت امس منافسات بطولة شركة نفط الكويت المفتوحة للبولينغ والتي تنظمها لجنة اللعبة بالشركة خلال الفترة من ٨/٤ وحتى ٩٩/٩/١٠ بمناسبة مرور عشرين عاما على تاسيس اللجنة، وذلك تحت رعاية الشيخ طلال الخالد مدير مجموعة العلاقات العامة بشركة نفط الكويت وبمشاركة العديد من نجوم اللعبة في الكويت ودول مجلس التعاون الخليجي.

وقد صرح الشيخ طلال الخالد راعي البطولة بقوله: يسعدني ان ارعى هذه البطولة بصفة خاصة بعد مرور عشرين عاما على تاسيس لجنة البولينغ بشركة نفط الكويت.. وبهذه المناسبة اتقدم لاعضاء اللجنة بالشكر على جهودهم طوال هذه الفترة من الزمن والتي ساهموا فيها بالعمل على انتشار اللعبة



● خالد صالح حبيب

في الكويت... كما ارحب بابطال دول مجلس التعاون الذين يشاركون معنا في البطولة.

وحول نظام البطولة افاد خالد صالح حبيب رئيس اللجنة الفنية في البطولة بان المشاركين في الفئة الاولى سيلعبون في الدور الاول بنظام المحاولات التاهيلية من شوطين على ان يتم اختيار افضل ثلاث محاولات لعبت في هذه المرحلة لاختيار ٢٤ لاعبا للدور الثاني الذي يلعب فيه المتاهلون ستة اشواط لتاهل ١٢ لاعبا للدور الثالث الذي يلعب فيه ايضا ستة اشواط لاختيار افضل اربعة لاعبين للدور النهائي، حيث يلعب المتاهلون في الدور النهائي بنظام السلم من شوط واحد، وذلك حسب ترتيبهم في الدور الثالث.

اما الفئة المشتركة فيلعب المشاركون فيها بنظام المحاولات التاهيلية من شوطين على ان يتم اختيار افضل ٣ محاولات لكل لاعب لاختيار ١٥ لاعبا للدور الثاني حيث يلعب المتاهلون في هذا الدور ستة اشواط حيث يتاهل للدور الثالث افضل ٩ لاعبين ويلعب خلاله المتاهلون ستة اشواط ليتاهل ٤ لاعبين للدور النهائي الذي سيلعب بالطريقة نفسها المتبعة في الفئة الاولى.

نقاط «بونص» للسيدات والناشئين

واضاف خالد ان اللجنة الفنية قررت منح السيدات المشاركات في الفئة الاولى خمس نقاط مساندة لكل شوط في جميع مراحل البطولة، فيما منحت السيدات المشاركات في المستوى الثاني ١٥ نقطة مساندة لكل شوط في جميع مراحل البطولة، وقررت اللجنة ايضا منح الناشئين تحت ١٦ سنة ١٥ نقطة مساندة في كل شوط خلال مراحل البطولة.

ومما يذكر ايضا ان بطل البطولة الاخيره وهو عبده البارقي لاعب المنتخب السعودي سيتاهل تلقائيا للدور الثالث على ان يلعب ٣ محاولات تاهيلية فقط وبذلك يتاهل ٢٣ لاعبا للدور الثالث.

وفي ختام تصريحه قال خالد صالح حبيب: انني اوجه شكري الى الشيخ طلال الخالد راعي البطولة على دعمه الكبير للعبة وللجنة البولينغ في شركة نفط الكويت مما كان له الاثر الكبير والفعال في نجاح البطولات التي نظمتها اللجنة خلال الفترة السابقة.

اعداد: اللجنة الاعلامية

مارسيليه يلاقي لوهافر بافتتاح مباريات الاسبوع الثاني للدوري

باريس - رويترز - عقد فريق مارسيليه الذي ضاع منه درع دوري كرة القدم الفرنسي بفارق نقطة واحدة الموسم الماضي العزم على الا يهدر اي نقاط ممكنة عندما يقابل لوهافر على ارض الاخير في الاسبوع الثاني للبطولة اليوم الخميس.

وكان مارسيليه الفائز بكاس اوروبا عام ١٩٩٣ استهل الموسم الجديد بالفوز ٣/صفر على سيدان الصاعد حديثا.

ويقول مهاجم مارسيليه كريستوف دوغاري «جدول مبارياتنا في بداية البطولة جيد ولا بد من الحصول على اكبر عدد ممكن من النقاط.. فقد خسرنا اللقب بفارق نقطة واحدة وفي آخر ثلاث دقائق.. وهذا يجعلك تفكر فيما تقوم به».

وسيتعين على مدرب مارسيليه رولان كوربيس خوض المباراة بدون مدافعة الموقوف بانريك بلوندو، وسيتولى مدافع نانت السابق ايريك ديكروا لاول مرة مسؤولية قلب الدفاع مع الارجنتيني ادواردو بريتو بينما يلعب وليام غالا في اليسار.

ويلتقي اليوم ايضا ليون الذي عاد الى صفوفه مهاجمه البرازيلي سوني اندرسون خارج ارضه امام ترويه الصاعد، وكان ليون خسر مبارياته الاولى هذا الموسم ١/٢ امام مونبلييه السبت الماضي، وكان اندرسون اصيب في الفخذ في مايو الماضي.

وغدا الجمعة يلعب سيدان على ارضه امام نانسي في حين يستضيف سان اتيان نانت، ويواجه لنس موناكو في حين يقابل باستيا ستراسبورغ.

ويوم السبت يلتقي ميتز مع اوسير ومونبلييه مع بوردو حامل اللقب.

وفي آخر مباريات الاسبوع الثاني يلتقي باريس سان جيرمان مع رين على ارض الاخير.

احرز ٣٦ هدفاً مع بورتو البرتغالي

البرازيلي غاردل نال الحذاء الذهبي لأفضل هداف اوروبي



● ابتسامة متبادلة بين الفيصر بكنباور وغونزاليس (أ.ف.ب)



● غيرد موللر يسلم الحذاء الذهبي لغاردل (أ.ف.ب)

نال البرازيلي ماريو غاردل مهاجم فريق بورتو البرتغالي جائزة الحذاء الذهبي لحصوله على لقب هداف الدوري الاوروبي لكرة القدم للموسم الماضي ١٩٩٨/٩٩ لاحرازه ستة وثلاثين هدفا في مباريات فريقه بالدوري البرتغالي.

وتشرف مجلة كيكر الالمانية على عملية اختيار وتوزيع الجوائز، وقد تسلم غاردل جائزته من الالماني غيرد موللر هداف مسابقة كاس العالم ١٩٧٤ والتي اقيمت في المانيا ونال المهاجم الاسباني الدولي راؤول غونز اليس نجم ريال مدريد الاسباني الحذاء البرونزي من قبل الالماني فرانز بكنباور بعد احرازه ٢٥ هدفا في الموسم الماضي.

هاتف: ٤٨٣٤٣١٠ الإعلانات المبوبة فاكس: ٤٨٣٤٣٢٠

للمسافرين إلى لندن
الخليج لتاجير السيارات
لاحدث الموديلات وباسعار مغرية جدا ● لتاجير السيارات الكبيرة في لندن ايضا متوفر لدينا سيارات موسيس شبح خدمة للاستلام من المطار
Tel. (+44)-181-9686380/ (+44)-181-9686630
Fax: (+44)-181-9689075
Email: 8112@lycos.com

مطلوب لشركة مقاولات
١. مهندس مدني عدد (١)
٢. مراقب عدد (١)
على ان لا تقل الخبرة عن ١٠ سنوات ولديهم الخبرة في سوق الكويت ولديهم اقامة للتحويل
ترسل السيرة الذاتية على فاكس رقم: ٢٤٢٣٧١٠

للإيجار معرض بناء جديد
بمنطقة الشويخ، مقابل تروفاليو
(يصلح كمعرض للأثاث أو سيراميك أو أدوات صحية)
● مساحة إجمالية 500 متر مربع تقريبا.
● مجهز بالكامل من ديكورات وتكييف وكهرباء و3 خطوط هاتف.
للمراجعة بيجر 9193823 رمز (55)

الاعلان في القبس
تلفون ٤٨٣٤٣١٠
فاكس ٤٨٣٤٣٢٠

مطلوب مدرب مربي الهنية
للعمل لدى اسرة كويتية
وتفضل من غير محددي الجنسية
الراتب 70 د.ك
للمراجعة من الساعة التاسعة صباحا حتى الساعة الخامسة مساء
الرجاء الاتصال على 5344283 - 5344282

إعلان
(العدد ١) لحاجة شعبان السعيد (سعودية) ٢) الامين عبدالصبور الصبري (المغرب) استخراج شهادة الاستقلال بالتحاق إلى الأب المتوفى بتاريخ ٩/٨ بطلب إلى إدارة الجوازات بوزارة الداخلية، المتوفى من ذات مستحق فيه مستحقاته في الشركة إلى ورثته الشرعيين فعلى من لديه اعتراض على ذلك مراجعة الإدارة المختصة.

شاليه للبيع
في منطقة الضباعية
ارضي وسرداب مكون من ٤ غرف ٣ صالات ٣٠ حمامات ٢ مطبخ ٢ غرفة وحمام للخادمة، مفروش بالكامل - بناء جديد.
٩١٩١٧٧١ رمز ٩٠

مطلوب
فنيين مغتربين
صاجستير كيمياء حيوية
٩٢١٢٧٧٨ رمز ٩٩
فاكس: ٥٣٤٤٧٦٧

مطلوب
سكرتيرة
لجميد الطعامة عربي/ انجليزي
(دوام كامل)
من ٨ إلى ١ ومن ٤ إلى ٩ مساء
٩٢١٢٧٧٨ رمز ٩٣
فاكس: ٥٣٤٤٧٦٧

بعد فوزها على السعودية ٢/صفر

الولايات المتحدة ثالث بطولة القارات

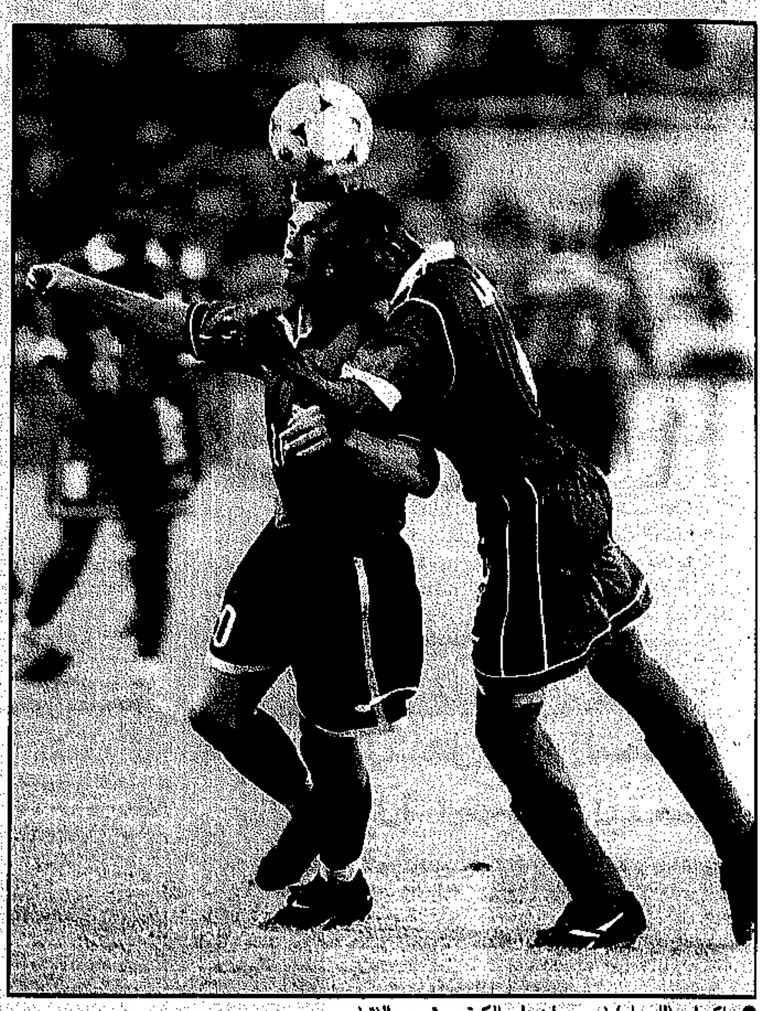

● ماكيرايد (لليسار) في صراع على الكرة مع تيسير النتيف

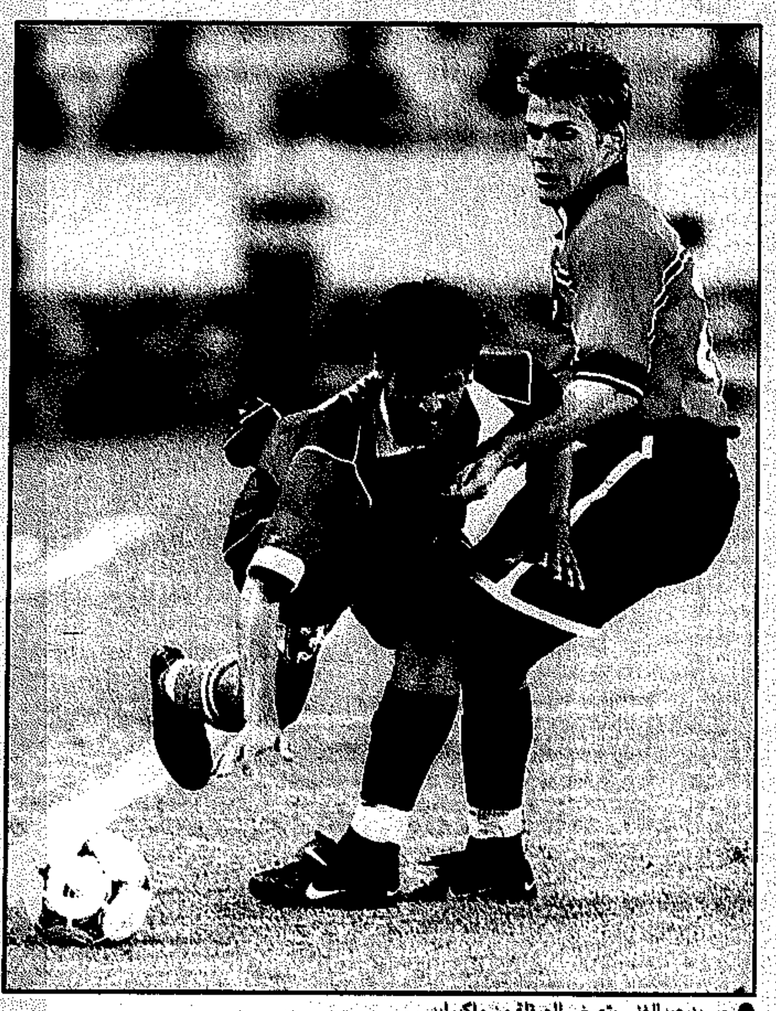

● حسين عبدالغني يتعرض للعرقلة من ماكيرايد



● جوفان كيروفسكي يمر من عبدالله الشهراني (رويترز)

■ «الفيفا» يوقف عبدالستار صبري وامام وكمونة

غوادا لاخارا - المكسيك - رويترز - تخلصت الولايات المتحدة من كابوس هزيمتها امام المكسيك في الدور قبل النهائي لكاس القارات لكرة القدم وفازت على السعودية ٢/صفر لتحصل على المركز الثالث في البطولة.

واحرز بول برافو الهدف الاول للفريق الاميركي في الدقيقة ٢٧ من المباراة التي اقيمت امام نحو ٣٥ الف مشاهد في مدينة غوادا لاخارا امس الاول. وفي الشوط الثاني طرد حكم المباراة الباراغواني اوبالدو اكينو لاعب خط الوسط الاميركي مات مكيون لحصوله على الانذار الثاني.

الا انه رغم ذلك فشل الفريق السعودي في اختراق الدفاع الاميركي الذي كان جيد التنظيم.

واضاف الاميركي برايان ماكبرايد الذي نجح في الافلات من المراقبة الهدف الثاني لمنتخب بلاده في الدقيقة ٧٨ من المباراة.

وكان حكم المباراة احتسب هدفا للفريق السعودي في الشوط الاول الا انه عاد والغاه بعد ان تبين له ان اللاعب السعودي عبدالله بن شاهين الذي احرز الهدف لمس الكرة بيده واحتسب مخالفة ضده.

وبعد ان خاض الفريق السعودي مباراته الخامسة في البطولة التي تستمر عشرة ايام يتقاسم المهاجم السعودي مرزوق العتيبي صدارة قائمة الهدافين مناصفة مع البرازيلي الصاعد رونالدو اسيس برصيد ستة اهداف لكل منهما.

الا ان امام البرازيلي فرصة للانفراد بصدارة القائمة خلال مباراة فريقه امام المكسيك فجر اليوم.

ايقاف المطرودين دوليا

قال الاتحاد الدولي لكرة القدم (الفيفا) امس الاول انه اوقف ثلاثة لاعبين مصريين وطالب بتفسير لما بدر من تصرفات من الفريق المصري اثناء مباراته امام المنتخب السعودي في مسابقة كاس العالم للقارات الاسبوع الماضي والتي هزم فيها ٥/١.

وقال سيب بلاتر رئيس الفيفا في مؤتمر صحفي «اتحاد كرة القدم المصري منح عشرة ايام لتقديم تفسير للتصرفات التي بدرت من اعضاء الجهاز الفني واللاعبين اثناء المباراة وبعدها».

وكان المصريون قد احتجوا بشدة على قرارات الحكم اوبالدو اكينو من باراغواي الذي ادار المباراة التي اقيمت في مكسيكو سيتي وادت الى خروج المنتخب المصري من البطولة وصعود المنتخب السعودي للدور قبل النهائي.

وقال بلاتر ان اللاعب المصري حازم امام سيوقف في المباراة الدولية القادمة للمنتخب المصري بعد ان اخرج له اكينو الكارت الاصفر مرتين في المباراة مع المنتخب السعودي.

واضاف بلاتر ان اللاعب عبدالستار صبري الذي طرد في المباراة بعد ان اوقع مدافعا سعوديا ارضا بضربة بالكوع واللاعب سمير ابراهيم كمونة الذي طرد ايضا اثناء المباراة سيوقفان مباراتين.

وقال بلاتر ان الفيفا سيتخذ قرارا بشأن اي اجراء تاديبي اخر بعد ان يتلقى ردا من المصريين.

واستقال مجلس ادارة الاتحاد المصري لكرة القدم والمدير الفني للفريق محمود الجوهري امس الاثنين في اعقاب اداء المنتخب السيئ في كاس القارات. وتعادلت مصر في مباراتيها الاخريين في المسابقة مع بوليفيا والمكسيك.



● مشجع اميركي يعبر عن فرحته بفوز منتخب بلاده (أ ف ب)

أربعة نجوم عرب في منتخب العالم

مكسيكو سيتي - أ ش أ - وقع اختيار اللجنة الفنية التابعة للاتحاد الدولي لكرة القدم (فيفا) على اللاعبين المصريين ابراهيم حسن وياسر رضوان ليكونا ضمن التشكيل النهائي لمنتخب العالم.

ويتكون التشكيل الكامل لمنتخب العالم من كاسي كيللر الاميركي في حراسة المرمى، خط الدفاع: لوثار ماتايوس الالماني وكلاوديو سواريز المكسيكي وابراهيم حسن المصري وسيرجينهو البرازيلي.

- خط الوسط: كونسيكاو فلافيو البرازيلي وياسر رضوان المصري وبافيل باردو المكسيكي وزي روبرتو البرازيلي.

- خط الهجوم: رونالدينيو البرازيلي وكولونيماك بلانكو المكسيكي.

وتم اختيار كل من السعوديين صالح الداوود ومرزوق العتيبي في التشكيل الاحتياطي.

وتم اختيار المصري ياسر رضوان كبديل لمواطنه عبدالستار صبري الذي نال بطاقة حمراء في بطولة كاس القارات التي اختتمت فجر اليوم.

مصر وكوريا واليابان تترشح لتنظيم كأس القارات

مكسيكو - أ ف ب - جدد رئيس الاتحاد الدولي لكرة القدم (فيفا) السويسري جوزف بلاتر امس في مكسيكو الحاحه على تنظيم كاس العالم كل سنتين.

وفي مؤتمر صحفي عشية المباراة النهائية لبطولة الفيفا الرابعة للقارات على كاس الملك فهد، المقامة حاليا في المكسيك، جدد بلاتر رغبته في توحيد الروزنامات الدولية وعبر عن اندهاشه امام الرد السلبي المسبق للاتحاد الاوروبي للمشاركة في نهائيات كاس العالم كل سنتين.

وبخصوص الانذار الذي وجهه الاتحاد الآسيوي للفيفا مهددا باحتمال مقاطعة مونديال ٢٠٠٢ في حال عدم حصوله على مقعد خامس، اوضح بلاتر ان دراسة الملف متواصلة وان ردا رسميا على التهديد الآسيوي بالمقاطعة سيصدر مستقبلا.

واشار بلاتر الى ان بطولة القارات سيستمر في تنظيمها على الاقل حتى عام ٢٠٠٥ برغم ان «البطولة يمكن تحسينها وان شهر يناير هو الانسب لتنظيمها لفسح المجال امام تحرير اللاعبين».

وتقدمت مصر وكوريا الجنوبية واليابان بترشيحاتها لاستضافة بطولة القارات عام ٢٠٠١.

ماكوين صاحب الطرد ١٤ في تاريخ القارات

مكسيكو - أ ش أ - اصبح الاميركي مات ماكوين هو صاحب حالة الطرد رقم ١٤ في ٤٣ مباراة اقيمت منذ بدء تنظيم بطولة كاس القارات.

وكان صاحب اول حالة طرد هو الاميركي برايان كوين الذي طرد في لقاء الدور قبل النهائي بين الولايات المتحدة والمملكة السعودية في الرياض في ١٥ اكتوبر ١٩٩٢.

وتحتل مصر صدارة الفرق في عدد حالات الطرد برصيد اربع حالات، بينما تاتي الولايات المتحدة في المركز الثاني متساوية مع جمهورية التشيك برصيد ثلاث حالات طرد.

ويعتبر ماكوين هو ثالث لاعب يطرد في مباراة تحديد المركز الثالث، وكان الحكم الروماني ايلي كراسيونيسكو قد طرد اللاعب المكسيكي مارسيلينو برنال والنيجيري برنابلس اميرجر في مباراة تحديد المركز الثالث عام ١٩٩٥.

دورات التنس العالمية

كورييريثأر من هنمان في مونتريال

■ عودة موفقة لهينغيز.. وغراف تعترف بخطئها

عواصم - أ ف ب - ثار الاميركي جيم كورير من البريطاني تيم هنمان المصنف رابعا وتغلب عليه ٦/١ و٦/٧ (٣/٧) و٦/٤ في المرحلة الثانية من دورة مونتريال الدولية للتنس.

وكان هنمان تخطى كورير في دور الـ١٦ من بطولة ويمبلدون الشهر الماضي في مباراة ماراثونية من خمس مجموعات.

واللقاء هو الرابع بين اللاعبين ويتقدم كورير بثلاثة انتصارات مقابل خسارة واحدة.

وحقق واين بلاك من زيمبابوي اول فوز له على الكرواتي غوران ايفانيسيفيتش في سبعة لقاءات جمعت بينهما ٦/٤ و٦/٤.

وفي المباريات الاخرى، فاز الفرنسي فابريس سانتورو على الالماني اليكس بريتش ٦/٤ و٦/٤، والاميركي فنسنت سباديا على الهولندي يان سيميرينك ٦/٢ و٦/٢، والفرنسي غيوم راوو على السويدي ماغنوس لارسون ٦/٤ و٦/٤ و٧/٦ (٧/١)، والاميركي جان مايكل غامبيل على الكندي جوسلان روبيشو ٦/صفر و٦/صفر والاميركي اليكس اوبراين على الروسي ماكس ميرنيي ٧/٥ و٧/٥، والاسترالي اندرو ايلي على التشيكي مارتن دام ٦/٤ و٧/٦ (١٠-٨)، والسويدي توماس يوهانسون على الكندي سيمون لاروز ٦/٢ و٦/٣، والجنوب افريقي واين فيريرا على الاسترالي مارك وودفورد ٦/٣ و٧/٥ و٧/٦ (٨/٦).

عودة موفقة لهينغيز وانسحاب غراف

وفي الولايات المتحدة تكللت عودة السويسرية مارتينا هينغيز المصنفة ثانية عالميا الى الملاعب بالنجاح بتغلبها على الاميركية تشاندا روبن ٧/٥ و٦/٣ في المرحلة الثانية من دورة سان دييغو الاميركية.

وكانت هينغيز غابت عن الملاعب منذ خروجها من الدور الاول لبطولة انكلترا المفتوحة على ملاعب ويمبلدون في يونيو الماضي، وذهبت في اجازة الى قبرص لمدة اسبوع.

وخرجت الالمانية شتيفي غراف الثالثة من المرحلة الاولى بعد اصابتها في المجموعة الثالثة من مباراتها مع الاميركية ايمي فرايزر.

وكانت اللاعبتان متعادلتين بعدما كسبت غراف المجموعة الاولى ٦/٤، وردت فرايزر التحية في الثانية ٧/٥، قبل ان تتقدم في الثالثة ٢/١.

وفي المرحلة الاولى، فازت الاسبانية ارانتشا سانشيز السادسة على الروسية ايلينا ليخوفتسيفا ٦/٢ و٦/١ و٦/٤، والجنوب افريقية اماندا كوتزر السابعة على الاميركية ليزا رايموند ٦/٧ (١/٧) و٦/١ و٦/١، والبيلاروسية ناتاشا زفيريفا على الكولومبية فابيولا زولواغا ٦/٢ و٦/١، والروسية آن اكورنيكوفا على الاميركية ميلن تو ٦/٢ و٧/٦ (٧/٣) والفرنسية ساندرين تستو على مواطنتها اميلي موريسمو ٦/٤ و٦/صفر.

وعلى صعيد اخر اعلنت شتيفي غراف انها ارتكبت خطأ باعلانها عدم مشاركتها من الآن فصاعدا في دورتي رولان غاروس الفرنسية وويمبلدون الانكليزية.

وفي تصريح لصحيفة سان دييغو الاميركية، قالت غراف «لقد ارتكبت خطأ»، مضيفة «ان ذلك القرار هو ما كنت افكر فيه في ذلك الوقت».

وكانت غراف اعلنت بعد فوزها ببطولة رولان غاروس «انها المرة الاخيرة التي العب فيها هنا، انها لحظة رائعة واريد الاحتفاظ بها في ذاكرتي»، ثم اعلنت بعد خسارتها المباراة النهائية لبطولة ويمبلدون امام الاميركية ليندساي ديفنبورت «لن اعود الى اللعب في ويمبلدون، انه قرار فكرت فيه جيدا قبل انطلاق البطولة، وحتى لو احرزت اللقب لما تغير تفكيري».

ومن المقرر ان تشارك في دورتي تورونتو ونيو هايفن استعدادا لبطولة فلاشينغ ميدوز الاميركية، اخر البطولات الكبرى الاربع من ٣٠ اغسطس الى ١٢ سبتمبر.

وفي امستردام بهولندا، بلغ المغربي كريم العلمي المرحلة الثانية من دورة امستردام الهولندية الدولية بفوزه على الاميركي جف تارانغو ٦/٤ و٧/٦ (٧/٣).

وفاز الاوكراني اندريه ميدفيديف المصنف سابعا على الهولندي بول هارهويس ٧/٥ و٦/٣، والاسباني البرت بورتاس على مواطنه فرناندو فيسنتي ٧/٦ (٧/٢) و٦/٤.



● مارتينا هينغيز

غونزاليس يلعب لبالنسيه الاسباني

بالنسيه - رويترز - اشترى نادي بالنسيه الذي يلعب في دوري الدرجة الاولى لكرة القدم باسبانيا لاعب خط الوسط الارجنتيني الدولي كيلي غونزاليس من فريق ريال سراغوسا الاسباني. وقال بالنسيه انه تعاقد مع غونزاليس لمدة ستة اعوام مقابل ١٢٠٠ مليون بيزيتا (٧,٧٨ ملايين دولار).

من جهة اخرى يتوقع ان يسعى ريال سراغوسا الى شراء اليوغسلافي اوغناينوفيتش من ريال مدريد خلفا لغونزاليس.

الكرامة يهزم الوحدات الاردني بدورة المحبة

دمشق - أ ف ب - فاز الكرامة الحمصي ثاني الدوري السوري على الوحدات الاردني بثلاثة اهداف لسامر عيون السود (٣١ و٥٦) واحمد غرير (٧٨) مقابل هدفين لعواد عوينة (٣٨) وهشام عبدالمنعم (٦٩)، وذلك ضمن مباريات المجموعة الثانية لدورة المحبة السنوية لكرة القدم التي تقام في مدينة اللاذقية الساحلية.

وكانت الدورة التي تشارك فيها ٦ فرق محلية و٣ عربية وزعت على ثلاث مجموعات شهدت فوز الزمالك المصري على الجيش السوري ٢/صفر ضمن المجموعة الثالثة، وتعادل سلبي لجبلة السوري مع الافريقي التونسي ضمن المجموعة الاولى.

سلة سوريا تجدد فوزها على الصين

دمشق - أ ف ب - جدد منتخب سوريا لكرة السلة فوزه على نظيره الصيني بفارق ١٤ نقطة ١٠٠-٨٦ (الشوط الاول ٤٥-٤٩) في صالة الفيحاء بدمشق امام نحو ٣ الاف متفرج.

وبرز من سوريا التي تستعد لدورة الالعاب العربية التاسعة ونهائيات كاس اسيا الناشئ شريف الشريف الذي سجل ٣٠ نقطة مقابل ٢٣ لنجم الفريق الصيني يولو كيم (٢١٦ سم).

وسبق لسوريا ان فازت في المباراة الاولى بفارق ٩ نقاط ٩٤-٨٥.

لتعاطيه المنشطات

ايقاف ميتشل الاميركي عامين

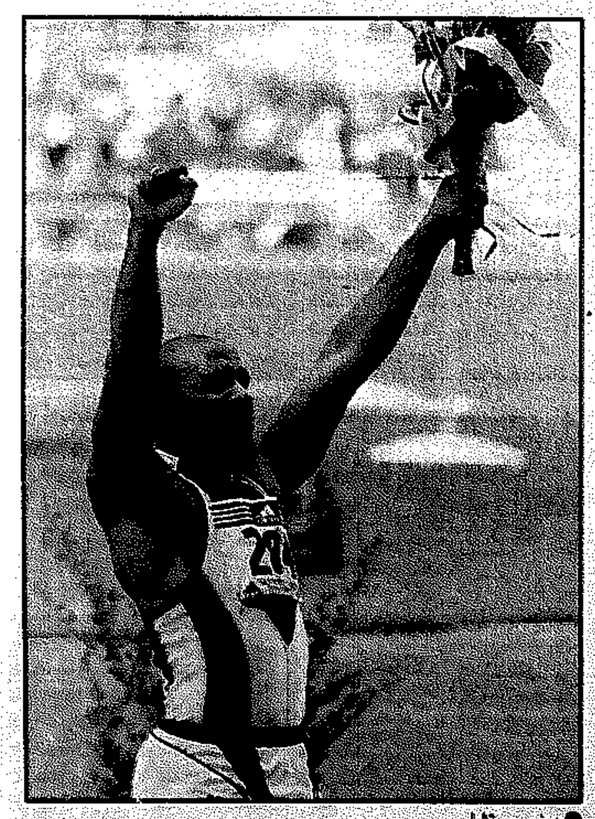

● دينيس ميتشل

مونت كارلو - رويترز - قرر الاتحاد الدولي لالعاب القوى امس الاول ايقاف العداء الاميركي دينيس ميتشل لمدة عامين بعد ان قررت لجنة التحكيم في الاتحاد الدولي انه مذنب في تهمة تناول منشطات.

وقال الاتحاد الدولي ان ميتشل الفائز ببرونزية ١٠٠ متر في الدورة الاولمبية ١٩٩٢ موقوف اعتبارا من اول ابريل ١٩٩٨ وهو الموعد الاصلي لاجراء الاختبار حتى ٣١ مارس ٢٠٠٠.

واعلن الاتحاد ان جميع النتائج التي حققها ميتشل خلال تلك الفترة تعتبر لاغية.

وخضع ميتشل للاختبار في موطنه بولاية فلوريدا الاميركية واظهرت التحاليل مستويات غير عادية من هرمون التيستوستيرون.

لكن لجنة تناول العقاقير الاميركي خلصت في ديسمبر الماضي الى ان ميتشل غير مذنب في تهمة تناول المنشطات وسمحت له بمواصلة الاشتراك في منافسات.

واصر الاتحاد الدولي على التحكيم في القضية، واجتمعت لجنة التحكيم الشهر الماضي في مقر الاتحاد في مونت كارلو.

وقال الاتحاد في بيان امس الاول «خلص المحكمون الى ان قرار لجنة تناول العقاقير بالاتحاد الاميركي في ١٢ ديسمبر ١٩٩٨ خاطئ».

وست يرفض عقد غلطة سراي

ميلانو - رويترز - رفض المدافع النيجيري الدولي تاريبو وست الذي يلعب لفريق انترناسيونالي الايطالي عرضا للانضمام الى فريق غلطة سراي بطل دوري كرة القدم بتركيا وانتقد محاولات انترناسيونالي لبيعه. وتحدثت انباء عن محاولات لضم وست الذي استبعده مدرب انترناسيونالي الجديد مارسيلو ليبي من خططه على ما يبدو الى اكثر من فريق اوروبي هذا الصيف الا ان المدافع النيجيري يقول انه لن يتسرع في اتخاذ قرار في هذا الصدد ولو اضطر الى الانتظار ستة اشهر. وقال وست انه يريد الانضمام الى فريق على مستوى انترناسيونالي.

وينتهي عقد وست (٢٥ عاما) مع انترناسيونالي بعد عامين.

شرارة رئيسا للاتحاد الدولي لكرة الطاولة

ايندهوفن (هولندا) - أ ف ب - انتخب مصري الاصل كندي الجنسية ادهم شرارة (٤٦ عاما) رئيسا للاتحاد الدولي في الكرة الطاولة خلفا للصيني جو ين شينغ امس الاول على هامش بطولة العالم التي تقام حاليا في ايندهوفن.

وشرارة المولود في القاهرة هو مهندس كهربائي وكان يشغل منصب نائب رئيس الاتحاد منذ عام ١٩٩٧ وكان شرارة المرشح الوحيد للرئاسة.

في اولى مبارياته بدورة الصداقة الدولية في أبها

السالمية يلتقي الشباب السعودي عصر اليوم

ابها ـ السعودية ـ يستهل فريق كرة القدم بنادي السالمية اليوم اولى مبارياته في دورة الصداقة الثالثة لكرة القدم امام فريق الشباب السعودي ضمن المجموعة الثانية لهذه الدورة الرياضية التي تقام للعام الثالث على التوالي.

ويلعب السالمية الذي يعتبر ثاني فريق كويتي بعد القادسية في هذه الدورة بكامل نجومه الدوليين وفي مقدمتهم المهاجم المتألق بشار عبدالله وزملاؤه علي مروي وجاسم الهويدي وحسين الخضري وصالح البريكي وناصر العثمان والحارس الواعد صالح مهدي الذي تألق في بطولة الاندية ابطال الدوري العام بدول مجلس التعاون الخليجي الاخيرة وبرز بشكل ملفت للنظر في البطولات المحلية في الموسم المنصرم.

ووفقا للبرنامج فقد اجرى الفريق امس اخر تدريباته التكتيكية للمباراة على ملعب المحالة بمدينة الامير سلطان بن عبدالعزيز الرياضية وهو الملعب الرئيسي للدورة بقيادة مدربه البلجيكي توماس كريفتش الذي لم يمض على تولي مهمته سوى ثلاثة اسابيع تقريبا مع معاونيه الاخوين عادل عبدالنبي مساعد المدرب وباسل عبدالنبي مدير الفريق.

ويشارك في دورة الصداقة الثالثة لكرة القدم التي ينظمها النادي الاهلي على كاس الامير عبدالله الفيصل وحتى ٢ مايو المقبل ثمانية فرق ومنتخبات وزعت الى مجموعتين فتمت الاولى الاهلي السعودي والصفاقسي التونسي، ومنتخب منطقة عسير والرفاع الغربي البحريني وضمت الثانية النصر السعودي والشباب السعودي والاولمبي البحريني بالاضافة الى السالمية الكويتي.

وتضم الفرق المشاركة في الدورة عددا كبيرا من اللاعبين من اصحاب المستويات المتميزة والدوليين السابقين والحاليين في طليعتهم اللاعب الكويتي بشار عبدالله الذي لمع نجمه كاحد ابرز المهاجمين العرب الى جانب زميله الهويدي ومروي فيما يشترك مع الرفاع الغربي اللاعبان الدوليان خميس عيد وحميد درويش ويشارك في الصفاقسي التونسي ناصر بدوي وهو حارس دولي سابق وسامي الطرابلسي واسكندر السويح الذي من المحتمل ان يلعب في الدوري الياباني واربعة لاعبين من منتخب تونس للشباب هم سفيان فقيه وانيس بوجلباب، وزياد التريكي وهشام خلف.

ويشارك فريق الشباب السعودي بلاعبيه الكبار وفي مقدمتهم سفيد الحويران وفهد المهلل ومحمد الحمدان والمحترف يحيى ديسا فيما يشارك النصر بنجومه الذين شاركوا بدورة البقاع بلبنان مؤخرا بالاضافة الى عدد من لاعبي الخبرة امثال محيسن الجمعان والحارس مضحي الدوسري ويخوض الاهلي مباريات البطولة بنجومه المعروفين بتقدمهم خالد مسعد وحمزة صالح والكويتي خالد الجار الله والكولمبي الجديد الكاتو.

وابلغ اداري فريق السالمية باسل عبدالنبي وكالة الانباء الكويتية ان مشاركة فريق السالمية في هذه البطولة لا تقل اهمية عن اي مشاركة في بطولة رياضية كبرى خاصة ان الفريق لا يمثل نفسه وانما يمثل الكرة الكويتية مشيرا الى السمعة الطيبة والواسعة التي تتميز بها دورة الصداقة التي تاتي في وقت مناسب للاستعداد للبطولات الرسمية على النطاقين المحلي والخارجي.

وقال مدافع السالمية الاسبق انه لا يستطيع الحكم المبكر على الفرق المشاركة في هذه الدورة لكنه اشار الى ان جميع الفرق الثمانية بلا استثناء محروفه ولها سمعتها وانجازاتها سواء الفرق الخليجية منها او العربية



● فريق السالمية

وحول استعدادات السالمية لهذه الدورة قال عبدالنبي ان الفريق بدأ قبل حوالي ثلاثة اسابيع بتدريبات تحضيرية مكثفة واتمنى ان يقدم فريق السالمية بنجومه المعروفين المستوى الذي يليق بسمعة الكرة الكويتية مشيرا الى ان المهمة ليست سهلة واعتبرها فرصة مفيدة للاحتكاك والتحضير لبطولة الاندية العربية التي ستقام في القاهرة في نهاية المتاخرة للدوري الكويتي الجاري.

ويضم فريق السالمية عددا من الوجوه الشابة الذين تتراوح اعمارهم ما بين ١٧ و١٩ عاما ومنهم الحارس الاحتياطي نواف المنصور والمدافع عبدالعزيز العلي الذي يتوقع له مستقبل جيد خاصة بعد مشاركته في البطولة العربية المدرسية الاولى بالاسكندرية مؤخرا.

من جهته عبر الماجم بشار عبدالله الذي انضم الى الفريق بعد اختبار نادي تشيلسي الانكليزي له في حديث خاص لوكالة الانباء الكويتية «كونا» عن سروره بالمشاركة في دورة الصداقة الدولية الثالثة لكرة القدم باعتبارها امتدادا لمسيرته الرياضية في المملكة العربية السعودية.

ويلعب بشار عبدالله في صفوف الهلال السعودي كلاعب محترف للعام الثاني على التوالي ومن المقرر ان يلتحق بالفريق الهلالي في شهر يناير المقبل بعد ان وقع رسميا على عقد الاحتراف مؤخرا.

واكد بشار انه في اوج استعداده الفني لمباريات دورة الصداقة الدولية وتمنى ان تكلل بالنجاح جهود ابناء السماوي بتقديم العرض المناسب للكرة الكويتية والى ما وصلت اليه من سمعة طيبة مشيرا الى ان فريق السالمية مكتمل الصفوف وجاهز بدرجة مرضية لمباريات الدورة يساعده في ذلك النهاية المتاخرة للدوري الكويتي

التدريب الأخير

ادى فريق السالمية في الساعة السابعة من مساء امس التدريب الاخير له قبل لقاء اليوم، حيث ركز الجهاز الفني بقيادة البلجيكي كريفتش بالتركيز على الفريق الاساسي الذي سيخوض اللقاء مع تدوير في بعض مراكز اللاعبين.

الأهلي يهزم منتخب عسير

في افتتاح المجموعة الاولى لدورة الصداقة الدولية الثالثة لكرة القدم والتي تقام في مدينة ابها بالمملكة العربية السعودية خلال الفترة من ٤ الى ١٣ اغسطس الحالي استطاع فريق الاهلي ان ينال اول ثلاث نقاط بعد فوزه على منتخب عسير بنتيجة ثلاثة اهداف مقابل هدفين في لقائهما امس. افتتح الكولومبي كاتو اهداف الاهلي في الدقيقة الثانية من الشوط الاول ليتعادل منتخب عسير بواسطة لاعبيه صالح السرحاني في الدقيقة ١٦ واستطاع عبدالرحمن بوسيفين ان يسجل هدف الاهلي الثاني في الدقيقة ٤٧ وفي الشوط الثاني احرز بوسيفين هدف الاهلي الثالث في الدقيقة ١٨ وسجل منتخب عسير هدفه الثاني بواسطة لاعبه ناصر الراشد في الدقيقة ٢٩ اثر اللقاء الحكم الدولي السعودي عبدالرحمن الزيد واخرج البطاقة الحمراء للاعب الاهلي ماجد عسيري في الدقيقة ٢٤ من الشوط الاول.

اليوسف يصل بعد غد

من المقرر ان يصل الى مدينة ابها يوم بعد غد السبت الشيخ خالد اليوسف رئيس نادي السالمية للالتحاق بالوفد والوقوف بجانب اللاعبين اثناء خوضهم مباريات الدورة التي بدأت امس.

اكتمال صفوف السالمية

اكتملت صفوف فريق السالمية بعد انضمام الثلاثي سامر المرطة والنيجيري ايوبيو وفهد الهنيدي، وباشر اللاعبون الثلاثة تدريباتهم فور وصولهم، وبذلك يكون السالمية قد جهز عدته لخوض منافسات الدورة ويتطلع لاحراز مركز متقدم فيها.

امطار غزيرة في ابها

هطلت بعد ظهر امس الاول امطار غزيرة على مدينة ابها مقر اقامة الدورة، واضطر فريق السالمية الى تاخير موعد تدريبه لمدة ساعة كاملة الى حين توقف المطر، وتتميز هذه المدينة مع المدن المجاورة لها بطقس جيد.

الاهلي السعودي يطلب خالد الجارالله رسمياً

تلقى نادي الجهراء مساء امس اتصالا هاتفيا من احد مسؤولي نادي الاهلي السعودي، حيث طلب من رئيس النادي لافي الظفيري الموافقة على التعاقد رسميا مع مدافع الفريق الاول لكرة القدم خالد الجارالله للعب معه الموسم الجديد وبعدما نجح في اجتياز فترة التجربة التي قضاها مع الاهلي سابقا خاصة وانه قدم مستوى جيدا في اول لقاء للفريق مساء امس في دورة ابها المقامة حاليا في السعودية.

تسليم ثلاثة الاف دينار قبازرد يكسب قضيته ضد اتحاد السباحة

اصدرت المحكمة الكلية حكمها النهائي في القضية التي رفعها سليمان قبازرد على اتحاد السباحة، حيث الزمت الاتحاد بدفع ثلاثة الاف دينار كمكافاة نهاية خدمة ورصيد اجازات عن الفترة التي قضاها في الاتحاد بوظيفة مدرب، وتتلخص القضية في ان قبازرد كان في اجازة خاصة وبعدها التحق بالتجنيد، الامر الذي لم يعلمه الاتحاد فقام المجلس بمخاطبة الهيئة العامة للشباب والرياضة بفصل قبازرد من عمله، وعلى اثر ذلك قام قبازرد برفع قضية امام المحكمة الكلية يطالب فيها بدفع مستحقاته، وقد تسلم قبازرد مستحقاته من الهيئة مطلع الاسبوع الجاري.

الغريب يتأهل لدور الثمانية بالبطولة العربية للتنس



● حسين الغريب

حقق نجم تنس الكويت تحت ١٨ سنة حسين الغريب انجازا طيبا في البطولة العربية التي تنظمها جمهورية مصر العربية وصعد الى دور الثمانية بعد فوزه على نجم التنس العماني خالد النبهاني مرتين، كانت المرة الاولى في بطولة الفرق، الثانية في دور السنة عشر للفردي والتي انهاها الغريب لصالحه ١/٦، ١/٦، وصعد لاعب الكويت حامد سلطين الى دور الـ١٦ في المسابقة نفسها بعد فوزه على المصيري صلاح حربي ١/٦، ٣/٦ وقد خسر حسن الغريب، احمد القعود امام المصريان عادل عباس، محمد هدايا واليوم تستانف بقية مباريات البطولة.

وقد صرح رئيس الوفد عبدالله الحدواني بان اللاعبين في حالة طيبة وقد انضم اليهم اليوم اللاعب علي الغريب الذي سيشارك في بطولة تحت ١٤ سنة وتمنى للجميع التوفيق.

في ثاني لقاءاته التجريبية منتخب الناشئين يلاقي فريق كاظمة استعدادا لدورة النمسا

يخوض منتخب الناشئين لكرة القدم مباراته التجريبية الثانية مع فريق كاظمة للشباب في السابعة والربع على ملعب كاظمة ضمن اطار استعداده للمشاركة في دورة كاس توتو الدولية الودية للناشئين التي ينظمها الاتحاد النمساوي خلال الفترة من ٢٦ الى ٢٩ اغسطس الحالي.

ويعتبر اللقاء التجريبي الثاني للمنتخب الاول بقيادة احمد بورحمة بعد لقائهما الاول في الاسبوع الماضي وانتهى بفوز منتخب الناشئين بهدفين للاشيء وسيركز بورحمة على محاولة التركيز على التشكيلة الاساسية لاسيما انه سيقوم باعلان تقليص لاعبيه الى اربعة وعشرين لاعبا قبل تصفيتهم الى ثمانية عشر لاعبا.

ومن جهة اخرى يواصل لاعبو منتخب الشباب تدريباتهم اليومية على ملعب اتحاد الكرة بقيادة المدرب بدر عبدالجليل استعدادا للمشاركة في البطولة الدولية ببنغلادش.

في حالة دعم الهيئة للاعب المحلي فوزي ابراهيم مدرب التضامن يصرف النظر عن المحترف

فجر فوزي ابراهيم مدرب التضامن لكرة القدم مفاجاة من العيار الثقيل لدى سؤاله عن هوية المحترف المرشح الجديد لفريق الكرة حيث اجاب بانه في ظل الاقاويل الحالية التي تتردد بقيام الهيئة العامة للشباب والرياضة بصرف ميزانية اللاعب الاجنبي والتي تقدر بعشرين الف دينار سنويا للاندية الرياضية سواء تعاقد النادي مع محترفين ام لا فسيبقى وجهة نظره في عدم التعاقد مع اي لاعب اجنبي للفريق للموسم المقبل في حالة اعتماد الهيئة العامة للشباب والرياضة بصرف الدعم المالي للاعب المحلي بمخصصات المحترفين.

واشار الى اجتماع الجهاز الكروي في ١٥ اغسطس الحالي لاعتماد برنامج تدريبات لاعبي الفريق الاول استعدادا لمسابقات الموسم المقبل في الفترة ما بين ١٥ الى ٢٠ اغسطس الحالي.

استعدادا لتصفيات سدني منتخب التايكوندو يعسكر في ايران اوكوريا الجنوبية

قام رئيس الاتحاد الكويتي والتايكوندو خليفة الحمد الله امس الاول بالاشراف على التصفيات بين لاعبي المنتخب الوطني للتايكوندو، وبحضور كل من حاييف الفاسي، امين السر المساعد ومحمد مسعد الريحان، امين الصندوق وفايز الشمالي، عضو مجلس الادارة والذي اليحث على صالة مدرسة دمشق الثانوية في الصباح الباكر، وقد شارك بمنتخب الكويت بسبعة لاعبين هم ناصر الشطي ٢٠٠٠ والمعين الباسعيد في الفئة الخامسة في الصباح ٢٥+ ١٩٩٨/٩/٢٦، عضوا جاي محمد الحمادي، وقام باستدعاء الحمدي والمعين الباسعيد والاوضاعات البداءة عدداً اللاعبين لعمال المزيد من الجهد لتصفيات التايكوندو وتوفير اجسامهم للمنافسات الدولية والمحلية.

ونظرا لاهمية هذه البطولة سيقوم الاتحاد باقامة معسكر تدريبي مغلق يستمر خمسة وثلاثين يوما للاعبين على ان يكون اما في ايران او كوريا الجنوبية وسيشارك في حالة اقامته في ايران عدد يتكون من اربعة الى ستة لاعبين بينما يعدد ثلاثة لاعبين فقط في حالة اقامتها في كوريا الجنوبية والجدير بالمطولة الفلسطين الدائمة التي ستقام في الصفة الغربية في (اريحا) مساء ٢٠٠٠.

هذا وقد اسفر حفل السحب الذي اقيم باستوديوهات التلفزيون والاذاعة الكويتية عن وقوع المنتخب الكويتي في المجموعة الثالثة والتي تضم كلا من منتخب ايران وكوريا الجنوبية وفلسطين وستقام مباريات المجموعة في مدينة مشهد الايرانية في الفترة من ٢٥ الى ٢٨ اغسطس الحالي.

يبدأ تدريباته ١٤ أغسطس الحالي معسكر خارجي لكرة الشباب

كتب ـ مبارك الوقيان:

اكد كمال الشمري مشرف الفريق الاول لكرة القدم بنادي الشباب ان تدريبات الفريق ستبدأ يوم ١٤ اغسطس الحالي على ملعب النادي وسيشاركه التدريب فريق تحت ١٨ سنة في النادي.

وقال ان البوغسلافي باني سيقوم بمساعدة مدرب الفريق عبداللطيف الرشدان الذي جدد له النادي موسماً اخر بعدما وضح مدى تطور مستوى الفريق بعد استلام الرشدان للمهمة.

مشيراً الى ان الهنغاري اتيلا سيقوم بمهمة تدريب حراس المرمى.

معسكر خارجي

واكد الشمري انه من المحتمل ان يقيم الفريق الاول معسكرا تدريبياً له في احدى الدول العربية، وقال ان هناك مشاورات تجرى حاليا من اجل الموافقة على اقامة هذا المعسكر وفق الامكانيات المادية المتوفرة لدى النادي حالياً.



● كمال الشمري

حيث ان المسؤولين في النادي يجرون مساعي كبيرة من اجل توفير المعسكر، وذلك بعد المستوى الجيد الذي قدمه الفريق في الموسم المنصرم.

برافو.. درجتين

واشاد الشمري بقرار اتحاد كرة القدم بالعودة مرة اخرى لنظام الدرجتين، وقال: ان ذلك سيساعد على تطور مستوى الفرق والنهوض بها بدلاً من دوري الدمج، مشيراً الى ان دوري الدرجتين سيخدم المنتخبات الوطنية مستقبلاً من ناحية التنافس بين اللاعبين سواء للبقاء ضمن اندية الممتاز او الناهل اليه بين فرق الدرجة الاولى.

مشكلة!

ولكن كان للشمري راي اخر حول دوري المراحل السنية الذي سيطبقه اتحاد الكرة في الموسم الجديد، حيث قال: ان دوري ١٦ و١٤ سنة لا غبار عليهم ولكن المشكلة تكمن في دوري تحت ١٨ سنة الذي سيفتقد كل اللاعبين الذين كانوا يشاركون الموسم الماضي بفريق تحت ١٩ سنة وبالتالي فسيكون هناك وفر كبير في اللاعبين سيتكدسون جميعهم مع الفريق الاول مما سيتطلب عملاً كبيراً من الجهاز الفني وسيكون فوق طاقتهم.

وطالب الشمري اتحاد الكرة بان يكون هناك دوري لتحت ٢٠ سنة كحل للمشكلة التي ستواجه الاندية.



● فريق نادي الشباب

مقترحات لحل نزاع آسيا مع «الفيفا»

مانشستر ـ أ.ف.ب: اكد المسيد ناروفل بولاو هسو لجنة الحكام الدولية (فيفا) رئيس اتحادي الحكام العربية والاسيوية لكرة القدم عن وضع مشاريع وتقارير واقتراحات جديدة لحل النزاع القائم بين الاتحاد الاسيوي لكرة القدم من جهة وبين الاتحاد الدولي (فيفا) من جهة ثانية وكان مطالب اسيا في التصفيات المؤهلة لمونديال ٢٠٠٢ في اليابان وكوريا الجنوبية.

وجاء تاكيد بولاو امس في تصريح لوكالة فرانس برس بعد ساعات من وصوله الى مانشستر قادما من اكسفورد بعد ان اشرف على حكام نهائي البطولات.

وقال بولاو «هناك مساعي جدية من الجانبين الدولي وبعض مسؤولي الاتحاد الاسيوي من اجل الحوار والمفاوضات التي تهدف الى تقارب وجهات النظر بشيء من الحكمة وحسن النية».

وفي الاقتراحات الجديدة التي قد تعيد قبولا عند الجانبين الاسيوي والدولي والتي ابتعدا عن بعضهما في الفترات الاخيرة قال بولاو «تتمثل هذه الاقتراحات بان تنتخب التصفيات الاربعة من القارات الاربع اسيا واوقيانوسيا واسبرتها الجغرافية اوروبا ضمن دورة يتأهل منتخباتها منها الى نهائيات كاس العالم بدلا ان تنتهي كل قارة منها مع نهاية تصفيات تستضيف احداها، او ان يشارك بطل اوقيانوسيا في الدور النهائي للتصفيات الاسيوية لتاهل عنها ثلاثة فرق الى نهائيات المونديال بدلا من اثنين من اسيا واوقيانوسيا».

واعد بولاو «الجو العام في الوقت الحاضر بين الاتحادين الدولي والاسيوي هو افضل مما كان عليه في اجتماعات الجمعية العمومية الاتحاد الدولي التي عقد في لوس انجليس خلال نهائيات كاس العالم وسادت خلالها تكهنات بان الاجواء التي سادت وسمحت بعقد هذا الاجتماع ستمهد الطريق امام اعضاء الاتحادات القارية وسط ممثلين عنها على رئيسة الوفد الذي سيزور قارة القدم الاولية».

تيبوريباشر عمله مساعداً للدراغان

باشر المدرب الكويتي تيبور مهامه التدريبية كمساعد للبوغسلافي دراغان مدرب الفريق الاول لكرة القدم بنادي العربي الذي يستعد حاليا للمغادرة الى قبرص يوم الخميس المقبل لاقامة معسكر تدريبي هناك استعدادا للقاء فريق الاتحاد القطري يومي ٢ و٦ سبتمبر المقبل ضمن تصفيات الاندية العربية ابطال الكؤوس.

زيادة راتب رادي الفي دولار

اعتمدت الهيئة العامة للشباب والرياضة راتب الكرواتي رادي مدرب منتخبنا الاولمبي بناء على ما تضمنه طلب اتحاد كرة القدم بزيادة الراتب من سنة إلى ثمانية الاف دولار، كما تم رفع راتب طبيب المنتخب الروسي فالبيري إلى سنة الاف دولار بعدما كان في السابق يتقاضى اربعة الاف.

رحيمي مدرباً لمنتخب التايكوندو

تعاقد اتحاد الجودو والتايكوندو مع المدرب الايراني اصغر رحيمي ليقود منتخب التايكوندو خلال مشاركاته المقبلة ويبنص عقد الاتفاق بين الطرفين على ان يتقاضى المدرب راتبا شهريا قدره الف دولار، بالاضافة الى السكن والسيارة.

ايقاف بدر الربيعة مباراة واحدة

قرر الاتحاد الكويتي لكرة القدم ايقاف اللاعب بدر محمد الربيعة حارس نوادي القادسية بمنتخب الكويت عن تدريبات منتخب الشباب للمرة الثالثة دون اخر مباراة رسمية واحدة مع فريقه.

وكان القادسية قدم على طلبا لاتحاد بتاريخ الاول من اغسطس الجاري هذا فيه بسفر لاعبي الفريق مع اسرته بعد انتهاء دوري الشهيد فهد الاحمد لولكر بالمنيو الفلبيني.

عسير قد تشارك بقدم الالعاب العربية

عمان ـ أ.ف.ب: كشف اللواء محمد فضيل الوزان رئيس مجلس وادارة التضيف والرياضة العربي في اتصال الاتحادات والجامعة العربية الدائمة للاولمبية في الاردن ١١ الى ٢١ اغسطس الحالي ان عسير قد تشارك في منافسات قرية القدم.

مفاجآت عديدة للجماهير ختام بطولة الشواطئ للكرة غداً



● جانب من مباريات البطولة

اعدت اللجنة المنظمة لبطولة الشواطئ الرابعة لكرة القدم التي تنظمها شركة المشروعات السياحية على ملاعب الجزيرة الخضراء اعدت اللجنة حفلها للاحتفال الختامي للبطولة الذي سيقام غدا.

وشملت التجهيزات مفاجآت عدة للجماهير اضافة لبرنامج حافل يتضمن مباراة بين اشبال العربي والقادسية قبل النهائي.

وتقام اليوم مواجهتي الدور قبل النهائي للبطولة بعد ان تحصرت المنافسة امس الاول بين ٨ فرق هي ايديال النزلاق، الظفاراني حسن أ، مكتوي نقلات، المرحوم سامي اللنقاوي، ابو فهد (ب)، السلامة، الظفراني، الساهر وهي الفرق التي لعبت في دور المجموعات لتصعيد رباعي قبل النهائي.

وجاء داخل الفرق النهائية بعد خسارتها امام الفريق الـ١٦ الذي اقيم يوم الثلاثاء واستمرت منافساته على النحو التالي:

فوز الظفراني حسن (أ) على كويتناوي ١/٥، ودرب الزلق على الرندي ٢/٣ والدكتور نقنات على لانسيو ٣/صفر والمرحوم سامي اللنقاوي على الختار ٣/٤ بالركلات الترجيحية وابو فهد (ب) على زكريا ٢/صفر، والسلامة على ايطاليا ٩٩ ١/صفر والساهر على الظفاراني حسن (ب) ٤/صفر.

وشهد الدور انسحاب فريق الشهيد مشعل العنوان امام فريق الغزالي الذي احتسب النتيجة لصالحه ٣/صفر.

من جهته، اكد الحكم بدر الفرج الذي يشارك في ادارة مباريات البطولة انه لم يبعد اية صعوبة او مشاكل في ادارة المباريات خلال الايام الماضية.

وقال ان المتطوعين الكامل بين اللاعبين والحكام ساهم في خلق مثل هذا الجو.

واعرب الفرج عن شكره الى شركة المشروعات السياحية التي تنظم البطولة للسنة الرابعة على التوالي واشتدادها على حكام الاتحاد.

دورة الالعاب «بان اميركان»

سوتومايور متهم بتعاطي المنشطات.. واميركا بصدارة الترتيب



● كورتيس مايدن الكندي خلال سباق ٤٠٠ متر متنوعة

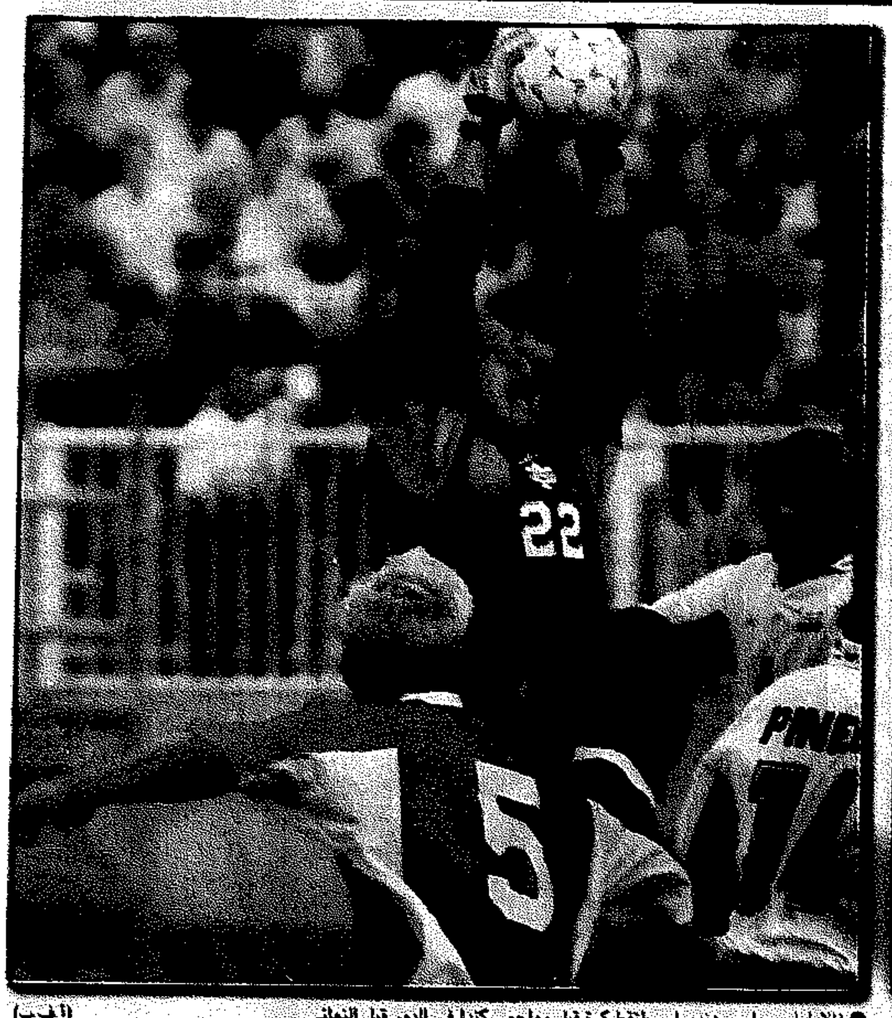

● فالادازاس خارس هندوراس يلتقط كرة قبل مهاجمي كندا في الدور قبل النهائي (أ ف ب)

(أ ف ب)

وينيبيغ الوكالات ـ يحوم الشك حول تناول الكوبي خافيير سوتومايور بطل العالم حامل الرقم القياسي العالمي في الوثب العالي منشطات بعد اعلان اللجنة المنظمة لدورة الالعاب [illegible] التي تقام حاليا في وينيبيغ (كندا) عن وجود [illegible] في

ولم تفصح اللجنة المنظمة عن اسم المتنشط بانتظار نتيجة الفحص المضاد.

وسئل رئيس المنظمة [illegible] ماريو فاسكيز رانا عما اذا كانت الحالة [illegible] سوتومايور فاجاب: «تبين من الفحص الاول لاحد [illegible] ايجابي ولا أستطيع البوح باسمه. علينا الانتظار [illegible] نتيجة».

ومن جهة ثانية [illegible] الولايات المتحدة صدارة قائمة الميداليات في دورة [illegible] الثالثة عشرة التي تستضيفها كندا بعد ان بلغ [illegible] ٧٣ فضية و٥٠ برونزية.

وجاءت كوبا [illegible] برصيد ٤٥ ذهبية و٢٢ فضية و٢٩ برونزية في حين [illegible] المركز الثالث برصيد ٣٧ ذهبية و٢٤ فضية و٥٠ برونزية.

وجاءت الارجنتين [illegible] الرابع تلتها البرازيل ثم المكسيك [illegible] بيان بالميداليات التي فازت بها الدول

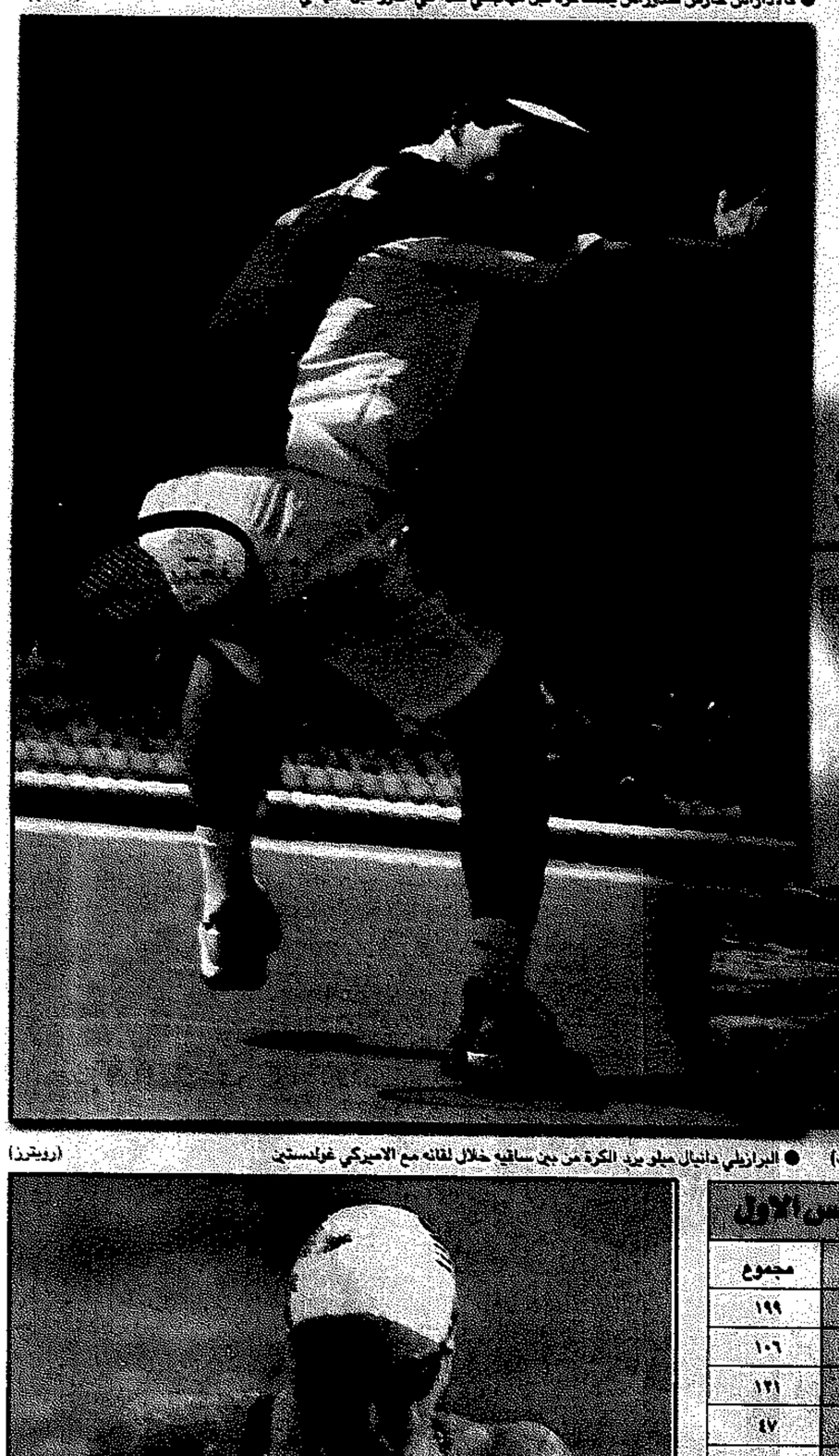

● غلين موسيس يشير بلبصته بعد الفوز (أ ف ب)

● البرازيلي دانيال ميلو يرد الكرة من بين ساقيه خلال لقائه مع الاميركي غولدستين (رويترز)

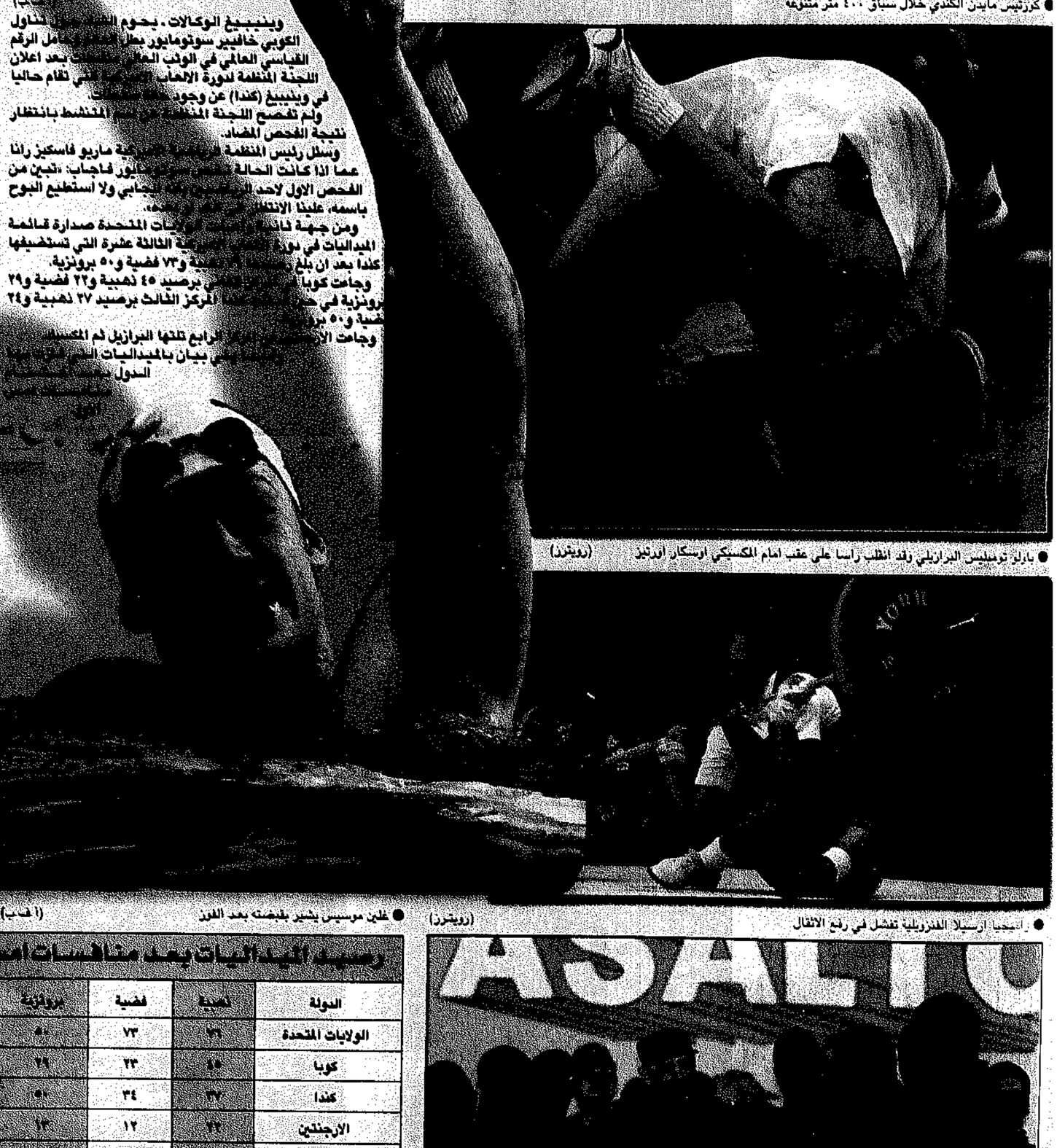

● باتريك توميليس البرازيلي وقد انقلب رأسا على عقب امام المكسيكي ارسكار اردتير (رويترز)



● الامريكية كاتيا بالمال تشق الماء في ٢٠٠ متر صدرا (أ ف ب)

ترتيب الميداليات بعد منافسات امس الاول

الدولة	ذهبية	فضية	برونزية	مجموع
الولايات المتحدة	٣٦	٧٣	٥٠	١٩٩
كوبا	٤٥	٢٣	٢٩	١٠٦
كندا	٣٧	٣٤	٥٠	١٢١
الارجنتين	٢٢	١٢	١٣	٤٧
البرازيل	١١	٢٤	٣٠	٦٥
المكسيك	٨	١١	١٧	٣٦
فنزويلا	٤	٩	٩	٢٢
كولومبيا	٢	١١	١٢	٢٥
جامايكا	٣	٢	٤	٩
الباهاما	٢	٠٠	١	٣
برمودا	١	٢	٠٠	٣
تشيلي	١	٠٠	٧	٨
بورتوريكو	٠٠	٠٠	٤	٥
غواتيمالا	٠٠	٠٠	٣	٣
سورينام	٠٠	٠٠	٢	٢
جزر الانتيل	٠٠	٠٠	١	١
بيرو	٠٠	٢	٦	٨
اوروغواي	٠٠	١	٣	٤
الدومينيكان	١	٢	٠٠	٣
بربادوس	٠٠	١	١	٢
جزر كايمان	٠٠	١	٠٠	١
الاكوادور	٠٠	٠٠	٣	٣
ترينيداد	٠٠	٠٠	١	١



● رامجيا ارسيلا الفنزويلية تفشل في رفع الاثقال (رويترز)

● الرئيس الكوبي فيدل كاسترو يستقبل ابطال البيسبول الفائزين بذهبية الدورة (أ ف ب)

● كاتاديرين الكيرغيزي (الوسط) يرفع لكمة بمساعدة لشريكه الاميركي (أ ف ب)

القبس

تصدرها «شركة دار القبس للصحافة والطباعة والنشر» الكويت ص.ب (٢١٨٠٠) الصفاة الرمز البريدي (13078)

برقيا: القبس - فاكس: ٤٨٣٤٣٥٥ الهاتف: ٤/٤٨١٢٨١٩/٢٢٠ خطوط - التحرير: ٤٨١٢٨٢٣ - الاشتراكات: ٤٨١٦٤٦٠ -

الإعلان: ٤٨١٢٨١٨ و٤٨٣٤٣١٠ - المطابع التجارية: ٤٨١٨٧٩٨ - الإنترنت: http://www.moc.kw/alqabas/Email:alqabas@ncc.moc.kw

AL - QABAS, Thursday 5 Aug. 1999 - 28th Year - No. (9385) - KUWAIT

الخميس ٢٣ ربيع الآخر ١٤٢٠هـ - ٥ اغسطس (آب) ١٩٩٩ - السنة الثامنة والعشرون - العدد ٩٣٨٥ - الكويت

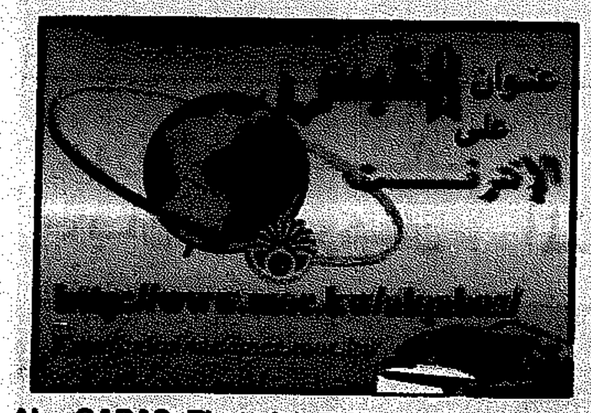

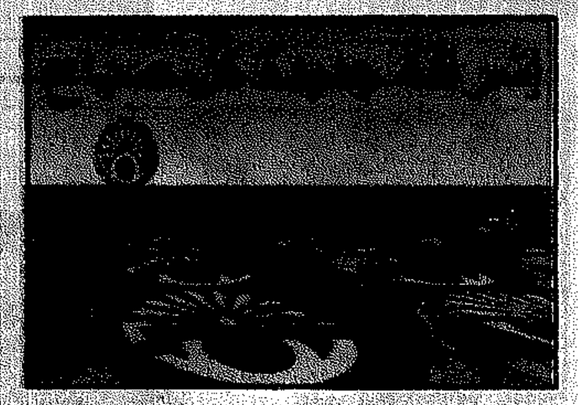

الظلام الدامس سيلف الموصل.. والكسوف المقبل عام ٢٠٠٦ ويتركز في مصر

الكسوف يشغل العرّافين وتجّار النظارات



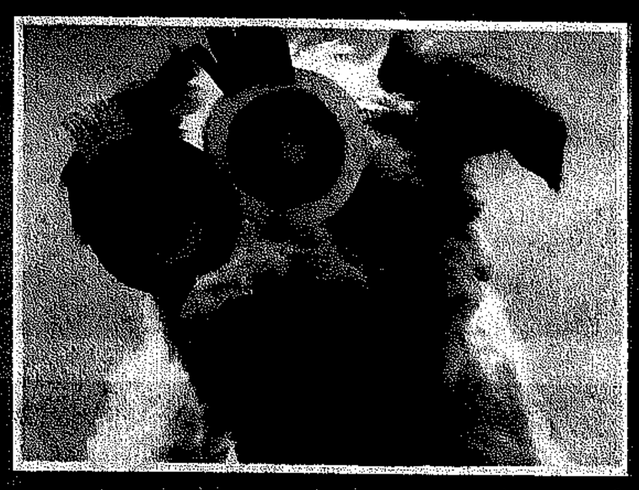



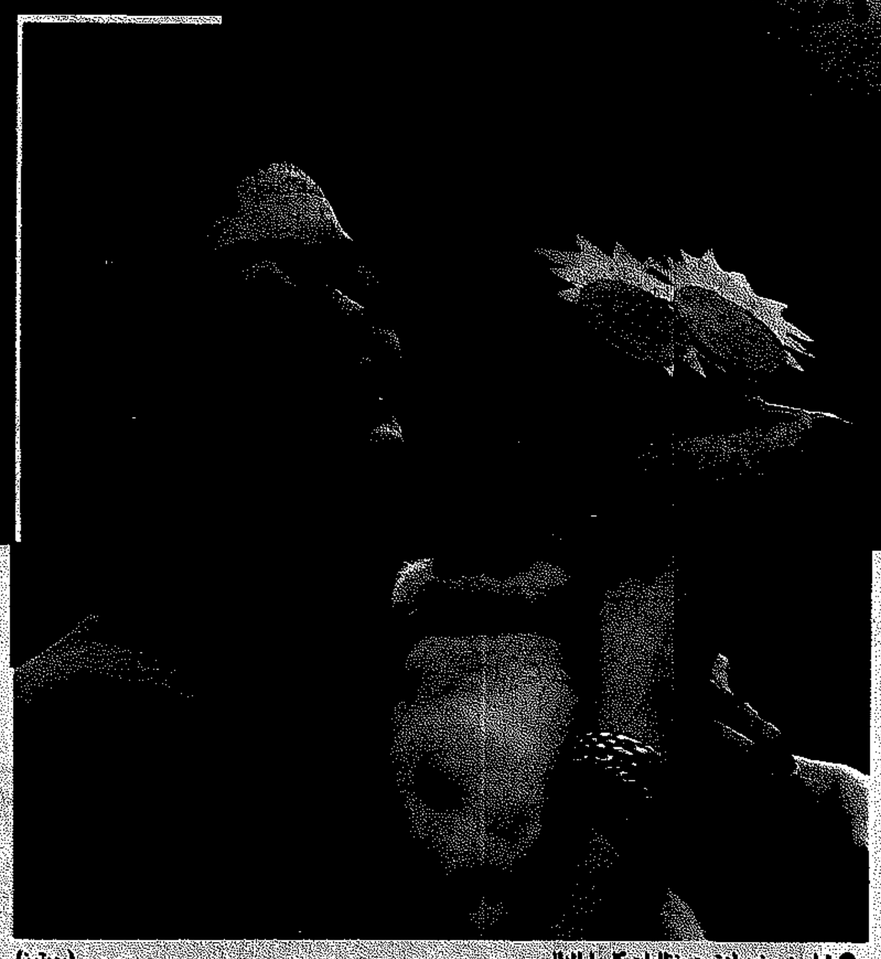



● الطلة الانكليزية اريانيا زيتر (٨ سنوات) لم تنس كليبها «فيرايت» فاشترت له نظارات أيضا

● شارون ستون، اقتحمت بنظارات كليبها الدائل (رويترز)

انتقدت رقصة حماتها فطلقها ليلة الزفاف

الرياض، الدمام، الخبر: «القبس»

«الرياض» امس ان سائقا بنيا طلق زوجته اثناء حفل الزواج بسبب انتقادها الرقصة التي قامت حماتها لزوجها خلال الحفل.

وأضافت ان فريحها بالزواج انتهى وأصبح أثرا بعد أن أقدم الزوجان الذين لم يمض على زواجهما سوى ثلاث ساعات على الطريق الى الفندق الذي سيقضيان فيه شهر العسل.

وذكرت الصحيفة ان الزوج طلب من زوجته ارجاعه الى الحفل لكنها رفضت لان طريقة رقص حماتها غير مناسبة.

واوضحت الصحيفة التي لم تكشف مزيدا من التفاصيل ان العريس الذي اغراه الغضب بسبب رقصة حماته للتحدث عن زوجته بهذا الشكل القبيح طالما كان الحديث عن الكسوف الذي اختارهم القدر ليكون الحفل على موعد معه.

أصغر رقعة شطرنج في العالم

رجل دين بنغالي، ١٠ اقدام، اهل قرية في البنغال الشرقية، ذاع صيته مؤخرا لانه سجل اسمه في كتاب «غينيس» للارقام القياسية بعد ان صنع لعبة رقعة للشطرنج في العالم.

وتبلغ مساحة رقعة الشطرنج التي صنعها الرجل في منزله ٢٠ قدما مربعا، وتتكون من ٦٤ مربعا، كل منها بمساحة ٤ اقدام مربعة.

ويعمل كل لاعب منذ ١٩٩٢ في مهمة واحدة وهي التحرك، ويتم ذلك بحلول الشاي الذي يقدم في الصباح الباكر.

ويبدأ كل لاعب في الصباح الباكر بالتحرك في مربعه، ويتم ذلك بحلول الشاي الذي يقدم في الصباح الباكر.

وتبلغ مساحة رقعة الشطرنج ٢٠ قدما مربعا، وتتكون من ٦٤ مربعا، كل منها بمساحة ٤ اقدام مربعة.

ويعمل كل لاعب منذ ١٩٩٢ في مهمة واحدة وهي التحرك

النمر الوردي

برجر كنج

Riches or Rags?

Trail of Footprints

Pink Panther Cool key chain

إجمعوا كافة الألعاب الخمسة

Light at the End of the Tunnel

International Cat of Mystery

وجبة الأطفال

يسري العرض من ٩٩/١/٢٤ الى ٩٩/٩/٣

لعبة مجانية لدى شرائك احدى وجبات الاطفال الخمسة المعلنة بالمطعم

لا يطوفكم...

هاواي في الكويت



برج نور.. النور والمحبة في القرية



قمر مراحب.. يرحب بالزوار



بركان احمدو.. الحمد والشكر لعدم وجود براكين في بلدنا الحبيب

برج عطين.. العين والشوق للقرية

للنساء فقط:
السبت - الإثنين - الأربعاء
إبتداء من ١٠,٠٠ ظهراً لغاية الساعة ٩,٠٠ مساءً

للعائلات:
الأحد - الثلاثاء - الخميس - الجمعة
إبتداء من ١١,٠٠ صباحاً لغاية الساعة ١١,٠٠ مساءً
على شاطىء المسيلة للعائلات



قرية المسيلة المائية للإستفسار: 5650505 - 5651515