على مدار 24 ساعة
24
97201333
خدمة خاصة لمشتركي القبس

القبس
رئيس التحرير وليد عبد اللطيف النصف

@alqabas
وعلاناتكم في
24812134 / 24812818
24834321
24834320
design@alqabas.com.kw
adv1@alqabas.com.kw
adv@alqabas.com.kw
القبس

الجمعة
27 ذي الحجة 1431 هـ - 3 ديسمبر 2010 - السنة 39 - العدد 13474 - الكويت
56 صفحة
100 فلس
Friday
3 Dec. 2010 - 39th. Year - No. 13474 - KUWAIT

نواب يلوحون بسيناريو «الاستقالة الجماعية»

3 لاءات حكومية عشية جلسة الاثنين

لا للجلسة الخاصة.. لا سحب للطلب.. لا منع للندوات

أحمد عبدالستار ويوسف المطيري ومشعل العتيبي وطارق العيدان

مبكرا، حسمت الحكومة موقفها من الجلسة الخاصة المقررة الاثنين المقبل لنظر تقرير لجنة الشؤون التشريعية بشأن طلب رفع الحصانة عن النائب فيصل المسلم معلنة عن لاءات ثلاث: لا حضور للجلسة، لا سحب للطلب ولا منع للندوات.

مصادر نيابية اعتبرت جلسة الاثنين بمنزلة الفرصة الاخيرة للحكومة، لكن مصادر حكومية اكدت انها لن تحضر الجلسة وفق قرارها المسبق بعدم حضور أي جلسة خاصة لم يتم التنسيق معها بشأنها، والحكومة لن تبادر الى سحب طلب رفع الحصانة عن المسلم لأنها ليست مخولة بهذا الامر على اعتبار أنه جاء من السلطة «القضائية وهي سلطة مستقلة بذاتها».

مسؤولية من؟

المصادر نفسها تحدثت عن تداعيات عدم حضور الحكومة للجلسات ومسؤوليتها في تعطيلها، فقالت «إن فقدان النصاب خلال الجلستين الماضيتين لم يكن

(البقية على الصفحة 7) ● ص 9

مقالات ● ص 18 ● الحياة ارادة ● ص 13 ● زراعي ● ص 14 ● نور الاسلام ● ص 17 ● نوافذ ● ص 19 ● صحافة العالم ● ص 20 ● من هنا وهناك ● ص 29 ● طيران ● ص 38 ●

الأمير يهنئ بالإنجاز التاريخي الرائع

مونديال 2022 .. قطري

الأزرق والأخضر نهائي خليجي 20

● لاعبو الأزرق يحتفلون بالفوز

تأهل منتخب الكويت الوطني الى نهائي دورة كأس الخليج العشرين لكرة القدم بفوزه على العراق بطل آسيا بركلات الترجيح 5 - 4 بعد تعادلهما 2-2 في الوقتين الاصلي والاضافي امس على ملعب 22 مايو في عدن في نصف النهائي. وسيلاقي الأزرق السعودية في النهائي الاحد، حيث تأهلت الأخيرة بعد فوزها على الامارات 1 - صفر أمس.

● ص 52 - 53

الفرحة تعم الكويت بفوز قطر ومنتخبنا الوطني

حققت قطر في إنجاز تاريخي كبير ورائع، ولأول مرة في تاريخ الخليج والعالم العربي، الفوز في استضافة مباريات كأس العالم لكرة القدم 2022 بعد تنافس جمعها مع استراليا واليابان وكوريا والولايات المتحدة الأميركية.

وبعث سمو أمير البلاد ببرقية تهنئة إلى أمير قطر الشيخ حمد بن خليفة آل ثاني، عبّر فيها سموه عن خالص تهانيه بمناسبة فوز قطر بتنظيم كأس العالم لكرة القدم لعام 2022، والذي يعتبر إنجازاً رياضياً ليس لدولة قطر فحسب، وإنما لكل الدول العربية والإسلامية الشقيقة والصديقة، متمنياً سموه النجاح والتوفيق لقطر في استضافة هذا التجمع الرياضي العالمي الكبير، راجياً لأمير قطر موفور الصحة والعافية، ولدولة قطر الشقيقة وشعبها الكريم كل التقدم والرقي في ظل قيادتها الحكيمة.

وبعث سمو ولي العهد الشيخ نواف الأحمد ورئيس الوزراء سمو الشيخ ناصر المحمد ببرقيتي تهنئة مماثلتين. أما روسيا فقد فازت باستضافة مونديال 2018.

● ص 51

سهل ممتنع

يُحَاسَب من كَشَف
ولا يُعَاقَب من قبض وصرف!

مختصر مفيد

مع الدبلوماسية الأميركية
كل شيء ممكن، سهل، ورخيص.

أكبر كمية لحوم فاسدة حتى الآن
صفر ينفي استقالته ومصمم على مواصلة الحرب ● ص 15

● أمير قطر مزهوا بالانجاز الكبير والشيخة موزه يحملان كأس العالم (ا ف ب)

«زين» تكلف «يو بي أس» ببيع وحدة السعودية

كلفت شركة زين للاتصالات المتنقلة بنك يو بي أس السويسري ببيع وحدتها في السعودية، وفق مصادر تحدثت لوكالة رويترز. وذكرت الوكالة أن بيع زين السعودية شرط موضوع على «زين» الأم بهدف تنفيذ استحواذ شركة اتصالات الإماراتية على حصة 46%. وتملك «زين» في شركتها السعودية حصة 25%.

وأشارت المصادر إلى أن «باتلكو» البحرينية و«أم تي أن» الجنوب افريقية مهتمتان بالشراء.

«الخرافي» و«الملا» وكيل «ميتسوبيشي» في مصر

● ص 45

ملف الوثائق

«ويكيليكس» في موقع تحت الأرض

● ص 34 - 37

بسم الله الرحمن الرحيم
يا أيتها النفس المطمئنة ارجعي إلى ربك راضية مرضية فادخلي في عبادي وادخلي جنتي
صدق الله العظيم

شكر على تعاز

عائلتا البحر والمرزوق

يتقدمون بجزيل الشكر وعظيم الإمتنان إلى كل من تفضل
بمواساتهم بوفاة فقيدتهم الغالية المغفور لها بإذن الله تعالى

فاطمة حمد الداود المرزوق

أرملة المرحوم/ علي عبد الرحمن محمد البحر

سواء بالحضور شخصياً أو بالإتصال هاتفياً أو برقياً أو بالنشر في الصحف
سائلين المولى عز وجل الا يريهم مكروهاً بعزيز

إنا لله وإنا إليه راجعون

برقية شكر للأمير

رفع إلى سمو أمير البلاد وزراء النقل والمواصلات في دول مجلس التعاون لدول الخليج العربية برقية شكر، أعربوا فيها عن خالص شكرهم على ما حظوا به من حسن استقبال وكرم ووفادة، خلال الاجتماع الرابع عشر للجنة الوزارية للنقل والمواصلات بدول مجلس التعاون لدول الخليج العربية، الذي استضافته الكويت.

على جميع الدول في الإقليم طمأنة الآخرين

محمد الصباح: تسريبات «ويكيليكس» انتهاك خطر للتواصل الدبلوماسي

أحمد الحيدر

قال نائب رئيس مجلس الوزراء ووزير الخارجية الشيخ د. محمد الصباح انه متأكد من ملاحقة الولايات المتحدة الأميركية جزائيا وقضائيا لمن انتهك بشكل خطر مبدأ التواصل الدبلوماسي بين الدول، مشيرا في اجابته عن سؤال حول تسريب وثائق سرية في موقع «ويكيليكس» ان هذا الفعل يحمل الكثير من القلق لكل الدول لأنه يؤدي الى قلقها من مسألة المشاركة وتبادل المعلومات المهمة.

واضاف الشيخ الدكتور محمد الصباح خلال مغادرته البلاد امس متوجها الى المنامة للمشاركة في مؤتمر الحوار السابع، والذي يجمع شخصيات سياسية اقليمية وعالمية، ان المشاركة تهدف الى توضيح مرئيات مجلس التعاون لكيفية تعزيز الامن الاقليمي، ما يجعله حوارا مهما ومطلوبا، مستدركا ان الطرح فيه يجمع بين الخبرة والمهنية والتنظير.

ولفت الى ان الكويت ستقدم فيه ورقة حول المناخ العالمي الجديد والانفتاح والعولمة وتأثير كل منها على الامن الاقليمي، مجددا تأييد الكويت لفكرة منظومة الامن الخليجي الاقليمية التي دعا اليها وزير الخارجية الايراني اخيرا، والمنصوص عليها وقف قرارات مجلس الامن المتعلقة بوقف الحرب العراقية الايرانية عام 1987 وفق تعبيره.

وخلص الى القول «الامن الاقليمي احد همومنا جميعا، ويجب على الجميع طمأنة الآخرين حول نواياهم».

● محمد الصباح وأحمد ناصر المحمد

محاضرة حول «مجلس التعاون الخليجي.. الإنجازات والطموحات والتحديات»

السفير بشارة: التكوين الجغرافي ظلم الكويت..

كونا ـ اكد الامين العام السابق لمجلس التعاون الخليجي والرئيس الحالي لمركز الدراسات الدبلوماسية السفير عبدالله بشارة ان اساس مجلس التعاون الخليجي هو النجاح.

جاء ذلك في محاضرة اقيمت في مركز الوعي لتطوير العلاقات العربية الغربية امس الاول بمناسبة انعقاد الدورة الـ 31 للمجلس الاعلى لمجلس التعاون الخليجي يوم الاثنين المقبل في العاصمة الاماراتية ابوظبي.

وحضر المحاضرة التي جاءت تحت عنوان «مجلس التعاون الخليجي.. الانجازات والطموحات والتحديات»، وبرعاية مدير المركز ابراهيم العدساني، سفيرة الولايات المتحدة لدى الكويت ديبورا جونز وعدد من كبار الشخصيات.

وقال السفير بشارة «ان هذه هي تجربتي الشخصية حول الدبلوماسية الاقليمية، اذ كنت شاهد عيان في منتصف عام 1960 على التغيرات الجغرافية السياسية على الصعيدين المحلي والاقليمي التي مازالت تؤثر في الكويت وبقية دول منطقة الخليج».

واضاف ان «التكوين الجغرافي ظلم دولة الكويت لشموله على جيولوجيا سخية وموقع جغرافي كارثي»، مبينا انه «في عام 1981 عندما شغلت منصب اول امين عام لمجلس التعاون تعرفت وتأثرت بدبلوماسية «الزورق البحري» خلال فترة الحرب الايرانية العراقية».

> لسنا في مجتمع الملائكة ومجتمعنا فيه الجيد والسيئ

وتدل دبلوماسية «الزورق البحري» في السياسات الدولية الى السعي لتحقيق اهداف السياسة الخارجية بمساعدة العرض الواضح للقوة العسكرية، مما شكل تهديدا مباشرا بالحرب .

وذكر بشارة «لقد شهدت للمرة الاولى في حياتي المهنية في نوفمبر 1971 معنى دبلوماسية «الزورق البحري» واهميته خلال تمثيلي لدولة الكويت في مجلس الامن الدولي بسبب موقع الكويت الجغرافي» معتبرا ان هذا النوع من الدبلوماسية كان عاملا رئيسيا في حرب تحرير دولة الكويت عام 1991.

وقال انه «وبتأسيس مجلس التعاون الخليجي اصبحت دولة الكويت اقوى، واصبح صوتها مسموعا اكثر»، مبينا ان «المجلس منح الكويت ثلاثة عوامل رئيسية، وهي دعم دبلوماسي وعمق استراتيجي وسلطة دولية من خلال دول منطقة الخليج».

واشار الى تأكيد رؤساء دول المجلس المستمر طوال فترة ولايته من عام 1981 وحتى عام 1990 على اهمية «البقاء معا او الفناء معا» لافتا الى تجلي «هذه القناعة بصراحة شديدة أثناء الغزو العراقي للكويت في أغسطس 1990».

وقال السفير بشارة ان «هناك احداثا اخرى دعت الى انشاء المجلس، ومنها انتشار التطرف عبر انحاء العالم العربي بتطبيق سياسة «لا غالب ولا خاسر ولا تطرف» للمحافظة على التوازن في المنطقة والالغاء الجذري للافكار التطرفية والعقيدية».

وردا على سؤال لوكالة الانباء الكويتية (كونا) حول قدرة دول المجلس على اجراء مناورات او مفاوضات سياسية مع ايران، اكد بشارة اهمية «احتواء ايران بجميع الوسائل المتاحة».

واضاف الامين العام السابق لمجلس التعاون الخليجي «اننا لسنا في مجتمع من الملائكة اذ اننا في مجتمع فيه نماذج جيدة واخرى سيئة»، مشددا على اهمية «عدم منح الفرصة لسيطرة النماذج السيئة على المنطقة».

وحول مشروع العملة الخليجية الموحدة المتعثر، قال ان ازمة اليورو التي اثارت بعض المخاوف لدى الدول الاعضاء اضيفت الى محاور الخلاف القائمة حول القضايا السياسية والاقتصادية، لافتا الى وجود عامل اخر ساهم في تأخير تطبيق المشروع هو البيئة المشتركة لمنطقة الخليج حيث يتصدر الامن والاستقرار في المنطقة اجندة مجلس التعاون الخليجي في الوقت الراهن.

● بشارة متحدثا خلال المحاضرة

يقام الأحد المقبل تحت شعار «الدعم المجتمعي.. نجاح مجتمع»

ملتقى النجاحات : نجاح خطة التنمية مرهون بالدعم المجتمعي

محمود كمال

قال الرئيس التنفيذي في شركة بيوند للمؤتمرات والمعارض، زيد المنيفي ان خطة التنمية الطموحة التي أقرتها الحكومة، لن يتحقق لها النجاح الكامل الا في ظل الدعم المجتمعي من قبل الجهات والمؤسسات الحكومية والخاصة.

وأكد المنيفي خلال المؤتمر الصحفي الذي عقد أمس للاعلان عن استعدادات فعاليات ملتقى ومعرض النجاحات الأول الذي يقام تحت شعار «الدعم المجتمعي التنموي.. نجاح مجتمع»، والذي تنظمه شركة بيوند للمؤتمرات المعارض في الخامس من ديسمبر الجاري تحت رعاية العضو المنتدب للعلاقات الحكومية والبرلمانية والعلاقات العامة والاعلام في مؤسسة البترول الكويتية الشيخ طلال خالد الحمد الصباح، أن الجهود التي يبذلها نائب رئيس مجلس الوزراء للشؤون الاقتصادية ووزير الدولة لشؤون التنمية ووزير الدولة للاسكان احمد الفهد بمشاركة الجهات المعنية من أجل تنفيذ الخطة، من شأنها تحقيق الرغبة الأميرية السامية في جعل الكويت مركزا تجاريا وماليا في المنطقة.

> المنيفي: الشراكة الحقيقية بين كل القطاعات كانت السبب في نجاحات البلاد

> أبل: الحكومة بمفردها لا تستطيع القيام بكل الأدوار.. وعلينا التعاون

الدعم المجتمعي

وقال المنيفي ان الملتقى يسلط الضوء على آليات الدعم المجتمعي التنموي وابراز دور الدعم المجتمعي في تنمية المجتمع وتجربة الدعم المجتمعي التنموي، وابراز قدرة القطاعين الحكومي والخاص على قراءة المستقبل وتسليط الضوء على أهم النجاحات التي حققها الدعم المجتمعي التنموي، واستعراض التحديات التي تواجه الدعم المجتمعي التنموي في تعاقب الادارات.

من جهته ثمن امين سر بنك الكويت الدولي صادق ابل فكرة الملتقى الذي يسلط الضوء على دور القطاعين الحكومي والخاص في تنمية المجتمع، لافتا الى ان السنوات الاخيرة شهدت عددا من الدراسات لدى الغرب في علم الاقتصاد تركز عى ماهية الدور الذي يقوم به قطاع البنوك وشركات الاستثمار في النواحي المجتمعية وتساعد في نفس الوقت اقتصادات الدول، مشيرا الى ان الكويت جبلت على التعاون والقيام بالدور الاجتماعي تجاه الدولة خاصة لدي الفئات التي تحتاج الى مساعدة.

بناء المستشفيات

واوضح ان الحكومة بمفردها لا تستطيع ان تقوم بكل الادوار، وبالتالي يجب ان يكون هناك دور للقطاع الخاص في مساعدة الحكومة في تغطية بعض الانشطة وبناء المستشفيات والمساهمة في بناء الجامعات ودور الرعاية، لافتا الى ان لقطاع البنوك مساهمات متميزة في هذا المجال.

وأوضح ان توجيهات مجلس الادارة ركزت على الانشطة التي تقدم دورا اساسيا في تنمية المجتمع لما يسمى بالجنود المجهولين، ورصد الميزانيات الخاصة سواء لفئة الاحتياجات الخاصة وغيرهم من فئات تحتاج الى الدعم والمساندة، بالاضافة الى دعم الانشطة الاجتماعية والثقافية والرياضية والدينية وغيرها.

رفع القدرات

واستطرد قائلا: «هذا العام اهتممنا بتنمية المجتمع ثقافيا سواء من ناحية الاقتصاد الاسلامي او عقد الندوات والمحاضرات لفئات معينة حول الثقافة المصرفية وغيرها، اضافة الى زيارة الجامعات لتلمس احتياجاتها لتوفيرها كوننا نؤمن ايمانا راسخا بأننا جزء من المجتمع وبالتالي علينا واجبات لرفع قدرات كافة الفئات داخل المجتمع الكويتي».

بدوره، قال مدير التسويق بالشركة الكويتية للاتصالات عمر الحوطي ان شركته رفعت شعارا للمساهمة في تنمية المجتمع واستقطاع جزء من ارباحها لهذا الغرض، مشيرا الى ان الشركة وبالتعاون مع شباب الكويت وضعت استراتيجية في هذا المجال باركها صاحب السمو امير البلاد، موضحا ان المسؤولية المجتمعية ليست فقط عطاء بل عطاء ومتابعة واحساس دائم.

واستعرض الحوطي بعض التجارب التي قامت بها الشركة في مجال تنمية المجتمع من خلال قطاعات حيوية هامة داعيا القطاع الخاص للمساهمة في تنمية المجتمع قائلا ان مساهمة القطاع الخاص في هذا المجال اقل بكثير مما يستحقه الشعب الكويتي.

ومن ناحيته، اكد مدير التسويق في شركة المعوشرجي الغذائية جورج خوام انه من واجب القطاع الخاص تنمية المجتمع والاهتمام بقضاياه، مبينا ان المسؤولية الاجتماعية عبارة عن شراكة دائمة، مستعرضا النشاطات التي تقوم بها شركته في جميع انحاء العالم، مبينا اهمية الاهتمام بذوي الاحتياجات الخاصة.

● الحوطي والمنيفي وأبل وخوام خلال المؤتمر

تصوير هشام خبيز

لا للتحايل على الدستور

«الخريجين» ترفض العبث السياسي

رفضت جمعية الخريجين الكويتية العبث المتعمد بالدستور من قبل الحكومة، وأعضاء مجلس الأمة الموالين لها، الذين استخدمتهم لإفقاد مجلس الأمة النصاب الكافي لعقد جلسته المقررة هذا الأسبوع، وعلى مدى يومين متتاليين.

جاء ذلك على لسان رئيس الجمعية، سعود العنزي، الذي قال، إن الجمعية، وهي تراقب ما يجري على الساحة السياسية، لترفض بشكل قاطع التلاعب والتحايل على مواد الدستور الصريحة، من أجل إرهاب النواب، وحرمانهم من الضمانات التي كفلها لهم الدستور، من أجل أداء واجبهم الرقابي، على أكمل وجه.

وأضاف العنزي، أن تعطيل أعمال المجلس بهذه الطريقة، من أجل تمرير الوقت لإسقاط الحصانة البرلمانية عن النائب فيصل المسلم بمرور الوقت، ومن دون تصويت المجلس، يعد عبثاً مقصوداً ومتعمداً بالدستور، وتنقيحاً غير مباشر له، باستخدام الحيل السياسية، في حال لم تكف أغلبية النواب المحسوبين على الحكومة لتمرير هذا التعدي السافر.

وبين العنزي، أن الأحرى بمن يتحدث عن التنمية أن تتطابق ممارساته مع أقواله، فلا يعقل أن نسمع عن أولويات الحكومة الستين، لنجد أن أهم أولوية لها هي شخصانية الخصومة مع النواب، وبدلاً من سعيها إلى ضمان جلسات المجلس، وحرصها عليها، لإنجاز المعطل من الأمور التشريعية، نجدها تقدم الاقتصاص من نائب بعينه على كل شيء عداه!

وختم العنزي تصريحه بدعوة جميع الأطراف الحريصة على الدستور، وعلى المسيرة الديموقراطية، إلى الانتباه لهذا العبث والوقوف في وجهه بكل الوسائل التي يتيحها الدستور، مشيراً إلى أن هذا التنقيح غير المباشر، إن مر، فلن يبقى من الدستور سوى حبر وورق، وشعارات يرفعها من أجهزوا عليه.

السلفية تدعم المسلم وتحذر من الالتفاف على الدستور

أصدرت الحركة السلفية بيانا حول تنقيح الدستور ورفع الحصانة عن النائب فيصل المسلم اكدت فيه انه بينما نتابع تحركات الاطراف الحكومية والنيابية الساعية الى رفع الحصانة عن النائب الدكتور فيصل المسلم من خلال التفاف هذه الاطراف على مواد الدستور وتفريغه من محتواه خصوصا ما يتعلق باحكام المادتين 108 و110 من دستور الكويت، لتعلن عن معارضتها ورفضها القاطع لكل اشكال هذه التحركات المشبوهة.

واكدت الحركة السلفية اعتزازها وتقديرها للدور الذي قام به النائب الدكتور فيصل المسلم من خلال تحريك ادوات المسألة السياسية تجاه الرجل التنفيذي الاول سمو رئيس مجلس الوزراء الشيخ ناصر المحمد، عملا منه باحكام المادة 100 من الدستور التي اعطت النواب الحق المطلق باستجواب رئيس الوزراء والوزراء في الامور الداخلة في اختصاصاتهم.

وحثت الحركة السلفية كل التيارات والقوى السياسية والكتل النيابية ومؤسسات المجتمع المدني والافراد على ضرورة التحرك الفوري والجاد لصيانة الدستور الكويتي من ايدي العابثين الذين يريدون وأد الممارسة السياسية وضرب نظام الحكم من خلال العمل على تنقيح الدستور والالتفاف على مواده وحرمان الشعب الكويتي ونوابه من حقهم في التعبير والمناقشة وفق اجواء الحرية التي كفلها دستور 1962 سواء كانت هذه المناقشات تحت قبة عبدالله السالم او خارجها.

واعلنت الحركة السلفية عن تأييدها لبيان النواب في «كتلة الدستور» ودعمها لكل التحركات التي ستقوم بها الكتلة والقوى السياسية والتجمعات الطلابية والشبابية ادراكا من الحركة السلفية بخطورة الموقف وبأن الدستور جاء ليكون مكسبا شعبيا لكل الاحرار في دولة المؤسسات والحرية.

رابطة الشباب الوطني للنواب:

لا نريد خطابات ومواقف انتخابية.. بل حلوا قضية البطالة

اكدت رابطة الشباب الوطني الديموقراطي ان ما لا يقل عن 6000 شاب تنتظرهم البطالة كل عام، حسب ما ورد في التقارير واحصاءات السكان، في حين ان هناك حتى الآن 20 الف عاطل عن العمل، فهذا يعني ان العدد سيكون بازدياد كل عام. ولا توجد لدى الدولة اي خطة واضحة حول الحلول المقترحة لهذه الفئة من المجتمع الكويتي، وهي بالتأكيد من الفئات الشابة من الجنسين فلا القطاع العام قادر على استيعابهم ولا القطاع الخاص ايضا، اي ان الشباب سوف يتركون بلا استفادة من قدراتهم خارج النظام الاجتماعي والسياسي.

واضافت في بيان صحفي ان اسوأ ما يتردد هذه الايام عن قدرات القطاع الخاص السحرية في انقاذ البلد من كل تناقضاته ومشكلاته، متجاهلا اسهام القطاع الخاص في افساد الشباب وفئات الشعب الأخرى فيما يسمى بـ«التوظيف الوهمي» في سبيل الوصول الى النسبة القانونية المتدنية اساسا من قوة العمل الوطنية، ليكون هذا القطاع احد المساهمين في افساد اخلاقيات الشباب المهنية من اجل ارباح آنية، متجاهلا مسؤوليته الاجتماعية.

من ناحية اخرى، لا يستطيع القطاع الخاص، حسب التقرير الذي اعد في مجلس الامة للنائب علي الدقباسي في ظل انشطته الحالية، استيعاب العاملين من قوة العمل الوطنية بسبب هامشية انشطته وتركزها في مجالات احتكارية واقتصاد كسول ومضارب. واما الحديث عما يسمى بالفرص البديلة، وهو العمل في قطاع الاعمال الحرة والمشروعات الصغيرة، فهو يعبر علينا كأنه مزحة او اكذوبة يتم فيها اسكات الجميع، متسائلة كيف يستطيع الشاب الكويتي في ظل ارتفاع الايجارات وغلاء الاراضي واحتكارها غير المبرر او المنطقي ان يبدأ مشروعه التجاري؟.

الكويت تهنئ أبوظبي ولاوس بعيديهما الوطنيين

الأمير يشيد بالإنجازات الحضارية في الإمارات

كونا . بعث سمو أمير البلاد برقية تهنئة إلى الشيخ خليفة بن زايد بن سلطان آل نهيان رئيس الإمارات، عبر فيها عن خالص تهانيه بمناسبة العيد الوطني لدولة الإمارات العربية المتحدة، مشيداً سموه بما حققته دولة الإمارات الشقيقة من إنجازات حضارية، شملت مختلف الميادين، متمنياً لسموه موفور الصحة والعافية ولدولة الإمارات الشقيقة وشعبها الكريم كل العزة والتقدم والازدهار، في ظل القيادة الحكيمة لسموه.

كما بعث سمو ولي العهد الشيخ نواف الأحمد، وسمو الشيخ ناصر المحمد رئيس مجلس الوزراء ببرقيتي تهنئة مماثلتين.

كما بعث سمو أمير البلاد ببرقية تهنئة إلى تشومالي سغناسون، رئيس لاوس، عبر فيها سموه عن خالص تهانيه بمناسبة العيد الوطني لبلاده، متمنياً لفخامته موفور الصحة ودوام العافية،

كما بعث سمو ولي العهد، ورئيس مجلس الوزراء، ببرقيتي تهنئة مماثلتين.

كما بعث رئيس مجلس الأمة جاسم الخرافي ببرقيات تهنئة إلى كل من رئيس المجلس الوطني الاتحادي عبدالعزيز عبدالله الغرير ورئيس المجلس الاستشاري الوطني عبدالله بن محمد المسعود في دولة الإمارات العربية المتحدة، ورئيس مجلس الأمة ثونجسينغ تامافونغ في جمهورية لاوس الشعبية الديموقراطية، وذلك بمناسبة العيدين الوطنيين لبلديهم.

استقبالات رئيس الوزراء

استقبل سمو الشيخ ناصر المحمد رئيس مجلس الوزراء كلا على حدة، سفيرة الجمهورية الفرنسية لدى الكويت ندى يافي، وسفير الجمهورية الاندونيسية لدى الكويت فيري ادمهار، وسفير اليابان لدى الكويت ياسويوشي كوميزو، وسفير جمهورية افغانستان الاسلامية لدى الكويت د. اسدالله حنيف بلخي، وسفير جمهورية ليبيريا لدى الكويت كوناكي بلاكيت، بمناسبة توليهم مهام مناصبهم الجديدة لدى الكويت.

كما استقبل سمو الشيخ ناصر المحمد سفير جورجيا لدى الكويت ايكاترين مايرينغ ميكادزة، حيث سلم سموه رسالة خطية من رئيس وزراء جورجيا نيكا جلاوري تتناول العلاقات الثنائية بين البلدين الصديقين وسبل تعزيزها.

كما استقبل سموه سفير جمهورية جنوب افريقيا لدى الكويت اشرف يوسف سليمان بمناسبة انتهاء فترة عمله لدى الكويت.

واستقبل سمو الشيخ ناصر المحمد بحضور نائب رئيس مجلس الوزراء ووزير الخارجية الشيخ د. محمد الصباح مساعد رئيس جمهورية السودان الشقيق موسى محمد احمد ورئيس مجلس امناء منظمة الدعوة الاسلامية رئيس جمهورية السودان الاسبق المشير عبدالرحمن سوار الذهبي والوفد المرافق لهما بمناسبة زيارتهما للمشاركة في اعمال المؤتمر الدولي للمانحين والمستثمرين في شرق السودان الذي تستضيف اعماله دولة الكويت.

حضر المقابلة المستشار بديوان سمو رئيس مجلس الوزراء فيصل الحجي ومدير عام الصندوق الكويتي للتنمية الاقتصادية العربية عبدالوهاب البدر ومدير الادارة الاقتصادية بوزارة الخارجية الشيخ علي الخالد وسفير الكويت لدى جمهورية السودان الشقيق د. سليمان الحربي والوكيل المساعد بديوان سمو رئيس مجلس الوزراء الشيخ فهد جابر المبارك.

كما استقبل سمو الشيخ ناصر المحمد سفير الكويت لدى مملكة بوتان نمير القريني، وسفير الكويت لدى استراليا خالد الشيباني، وذلك بمناسبة تعيينهما في منصبيهما الجديدين.

كما استقبل سمو الشيخ ناصر المحمد النقيب الدكتور عبدالله الصباح، حيث اهدى سموه نسخة من رسالة الماجستير تحت عنوان «سياسة وادارة الرعاية الصحية» التي حصل عليها من جامعة برمنغهام بالمملكة المتحدة.

● ناصر المحمد مستقبلاً السفيرة الفرنسية

الكويت تعزي العاهل الأردني

بعث سمو امير البلاد ببرقية تعزية الى عبدالله الثاني ملك المملكة الاردنية الهاشمية عبر فيها عن خالص تعازيه وصادق مواساته لجلالته بوفاة جد الملك اللواء والتر غاردنر سائلا المولى تعالى ان يلهم الاسرة الكريمة جميل الصبر وحسن العزاء.

كما بعث ولي العهد الشيخ نواف الاحمد وسمو الشيخ ناصر المحمد رئيس مجلس الوزراء ببرقيتي تعزية مماثلتين.

الديوان الأميري ينعى ناصر محمد السلمان

كونا . اصدر الديوان الاميري ما يلي: ينعى الديوان الاميري المغفور له الشيخ ناصر محمد السلمان الصباح عن عمر يناهز 75 عاما، وقد ووري جثمانه في الثرى بعد صلاة عصر امس.

إنا لله وإنا اليه راجعون.

استقبالات محمد الصباح

اجتمع نائب رئيس مجلس الوزراء وزير الخارجية الشيخ د. محمد الصباح بوزيرة الشؤون الخارجية والتعاون الموريتانية الناها بنت حمدي ولد مكناس التي تزود البلاد لترؤس وفد بلادها المشارك في المؤتمر الدولي للمانحين والمستثمرين لشرق السودان.

وحضر الاجتماع مدير ادارة مكتب نائب رئيس مجلس الوزراء وزير الخارجية السفير الشيخ احمد الناصر.

كما اجتمع الشيخ د. محمد الصباح مع نائب وزير الخارجية السوري فيصل المقداد بمناسبة زيارته للبلاد حيث يحضر لتمثيل بلاده في المؤتمر الدولي للمانحين والمستثمرين لشرق السودان.

واجتمع محمد الصباح بمدير عام الصندوق الدولي للتنمية الزراعية (ايفاد) كانايو نوانزي على هامش المؤتمر الدولي.

وعلى صعيد آخر تلقى الشيخ محمد الصباح رسالة خطية من وزير الشؤون الخارجية لحكومة الهند س.م. كريشنا تتعلق بالعلاقات بين البلدين الصديقين وبحث سبل تطويرها.

كما تلقى رسالة مماثلة من وزير خارجية اليابان سيجي مايهارا.

لحضور الاحتفالات الوطنية

الكويت تبعث دعوات لأوباما وساركوزي

باريس، واشنطن ـ كونا ـ وصل مبعوث سمو امير البلاد، المستشار في الديوان الاميري الدكتور يوسف الابراهيم، الى باريس في زيارة ينقل خلالها رسالة من سموه الى رئيس الجمهورية الفرنسية نيكولا ساركوزي.

وقال الابراهيم لـ«كونا»: «بتكليف من سمو امير البلاد احمل رسالة الى رئيس الجمهورية الفرنسية نيكولا ساركوزي، تتضمن دعوة لحضور احتفالات الكويت بمرور 50 عاما على الاستقلال و20 عاما على التحرير، وبمرور خمس سنوات على تولي سموه مقاليد الحكم».

فيما وصل مبعوث سمو امير البلاد المستشار بالديوان الاميري محمد ابو الحسن الى العاصمة الاميركية واشنطن، حاملا رسائل الى الرئيس الاميركي باراك اوباما ومسؤولين اميركيين، تتضمن دعوة لحضور احتفالات الكويت بمرور 50 عاما على الاستقلال و20 عاما على التحرير. ومن المنتظر ان يقوم المستشار ابو الحسن بتسليم الدعوة الى المساعد الخاص للرئيس الاميركي دنيس روس الذي سيقوم بدوره بتسليمها الى اوباما.

كما سيقوم المستشار ابو الحسن بتسليم دعوات حضور الاحتفالات الى نائب الرئيس الاميركي السابق ديك تشيني ووزير الخارجية الاسبق كولن باول. وسيتوجه مبعوث سمو امير البلاد لاحقا الى هيوستن بولاية تكساس، حيث سيقوم بتسليم دعوة الى الرئيس الاميركي السابق جورج دبليو بوش.

بن عيسى: الكويت رائدة في التنمية

قال وزير الخارجية المغربي الأسبق الأمين العام لمنتدى «أصيلة» الثقافي في المغرب محمد بن عيسى، إن الكويت لطالما كانت سباقة ورائدة في الكثير من القطاعات، خصوصاً في قطاع التنمية، بإنشائها الصندوق الكويتي للتنمية الاقتصادية.

وأضاف بن عيسى ، في تصريح صحافي، عقب اجتماعه مع المستشارة في ديوان سمو رئيس مجلس الوزراء، الشيخة د.رشا الصباح، أمس، أن الكويت سباقة أيضاً في المجال الديموقراطي، كما لعبت دوراً كبيراً في نشر الثقافة، من خلال إصدارها مجلة العربي عام 1958.

وذكر، أن الكويت هي أول دولة في العالم فكرت في إنشاء فكرة الاستثمار للأجيال القادمة، من خلال إنشائها صندوق الأجيال القادمة، الذي يخدم جيل المستقبل، للحفاظ على التنمية البشرية.

وقال، إن مهرجان «أصيلة» الثقافي المغربي، الذي سيعقد في مدينة أصيلة المغربية، مطلع يوليو المقبل، سيكون له دور بارز في تحقيق التفاهم بين الشرق والغرب، فضلاً عن كونه يسهم، عبر ندواته المتميزة، في تفعيل التعاون العربي المشترك، لرفد الحضارات، وزيادة الحوارات، التي من شأنها الإسهام في التنوع الثقافي.

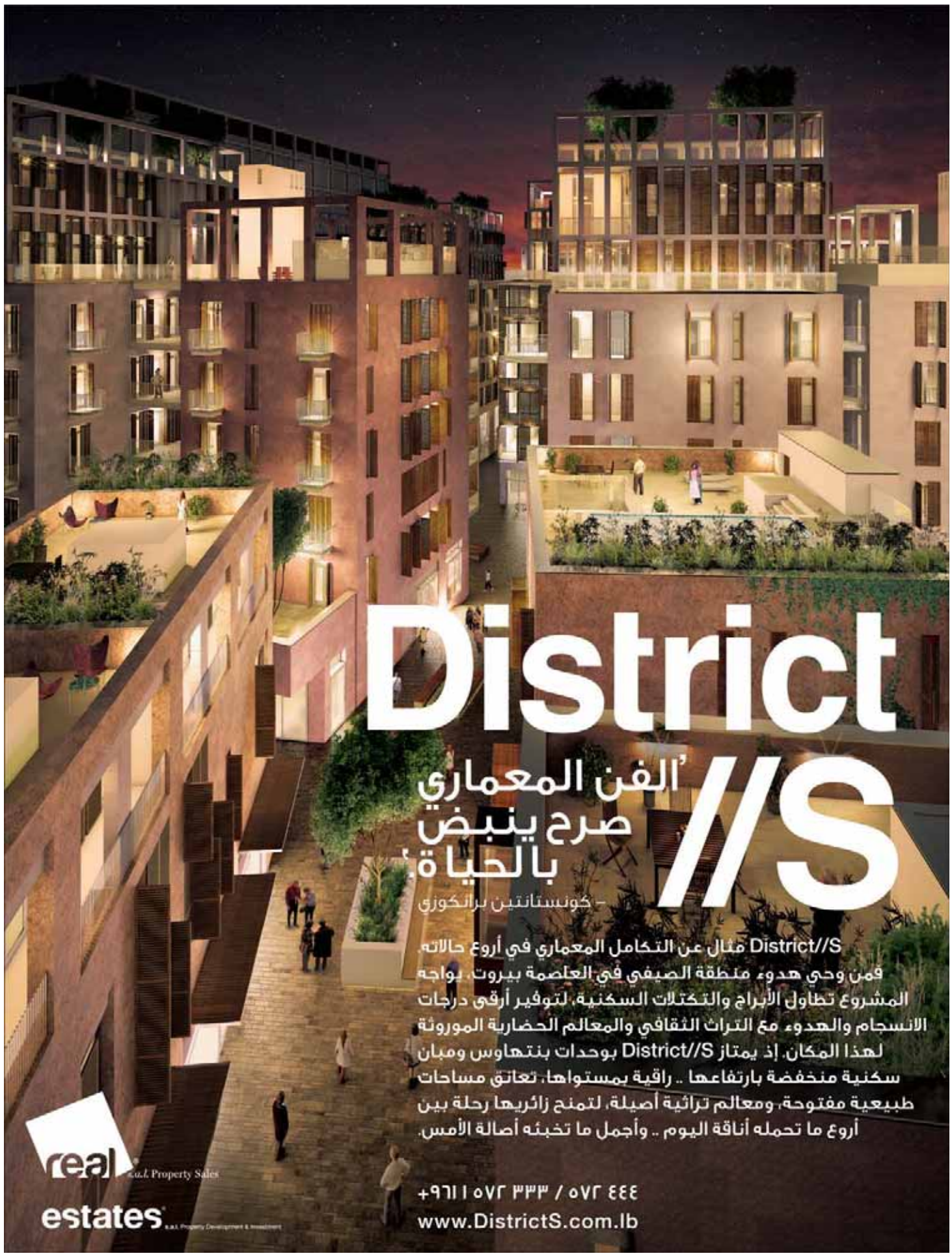

التمديد لـ 3 تعاونيات

أصدر وزير التجارة والصناعة وزير الشؤون الاجتماعية والعمل، أحمد الهارون، قرارين وزاريين، نصا على التمديد المؤقت لمجلسي إدارة جمعيتي النسيم وسعدالله التعاونيتين لمدة 3 أشهر.
كما أصدر قراراً بشأن التجديد للمدير المعين لجمعية مربي الدواجن التعاونية، على أن تنتهي الفترة المؤقتة خلال 3 أشهر من تاريخ صدور القرار.

الشريعان شكّل لجنة تحقيق في ملاحظات «المحاسبة»

الكشف عن المخالفات المالية والإدارية

أصدر وزير الكهرباء والماء بدر الشريعان قرارا بشأن تشكيل لجنة فنية مختصة للدراسة والبحث والتحقيق في المخالفات والملاحظات الواردة في تقرير ديوان المحاسبة وما يحال اليها من قبلنا.

واضاف ان اللجنة تشكّل برئاسة الدكتور محمد فهد براك هادي وعضوية كل من: المستشار محمد خيري محمد عبده، المستشار محمد خيري حسين الجندي، الدكتور فايز عبدالرحمن عبدالسلام، الدكتور عماد عبدالعزيز خورشيد والمحامي حسام صالح عبدالله التنيب، على ان تختار اللجنة من بين اعضائها نائبا للرئيس وامينا للسر.

واكد ان قرارات اللجنة تصدر بأغلبية أعضائها، وفي حال تساوي الاصوات يرجح صوت الرئيس.

> اتخاذ الإجراءات والتدابير لتلافي ومنع تكرار ملاحظات الديوان

● بدر الشريعان

تلافي الملاحظات

وأوضح ان اللجنة تختص في بحث ودراسة تقارير ديوان المحاسبة وملاحظاته بشأن وزارة الكهرباء والماء وردود الوزارة عليها وما اتخذ من اجراءات وتدابير لتلافيها ومنع تكرارها مستقبلا تحديد المسؤولين عن وقوعها طبقا لاحكام القانون واقتراح ما تراه مناسبا في هذا الشأن، والبحث والدراسة والتحقيق في اي مواضيع تحال الى اللجنة من قبل وزير الكهرباء والماء والكشف عن اي مخالفات مالية او ادارية او جزائية واقتراح الاجراء المناسب بشأن تلك المخالفات. وابداء الرأي والنصح والمشورة في ما يحال اليها من مواضيع من قبل وزير الكهرباء والماء.

وقال ان اللجنة في سبيل اداء اختصاصاتها الصلاحيات التالية وهي: طلب اي مستندات ترى اللجنة اهمية مراجعتها، وطلب حضور اي من العاملين في الوزارة للاستماع الى افادته واقواله دون حلف اليمين، والانتقال الى اي من مرافق الوزارة لاستكمال اعمال الدراسة والبحث، والاستعانة بمن تراه من اصحاب الخبرة والاختصاص.

اجتماعات اللجنة

وبين الشريعان: تعقد اللجنة اجتماعاتها بشكل دوري او حسب حاجة العمل بناء على دعوة رئيس اللجنة او طلب ثلاثة من اعضائها على الا تقل اجتماعاتها عن عشرة اجتماعات في السنة كما يجوز بناء على قرار اللجنة تشكيل فرق عمل لتنفيذ اي من اعمالها، على ان توثق جميع اجتماعات اللجنة واعمالها من خلال التقارير الدورية والتي تقدم كل ستة اشهر وللجنة تقديم تقارير اخرى اذا دعت الحاجة او الضرورة الى ذلك.

الهارون كرّم مفتشي الرقابة التجارية

فخورون بمتابعتكم للأسواق ومكافحة الغش

كونا - اشاد وزير التجارة والصناعة أحمد الهارون بما يبذله مفتشو الرقابة التجارية من جهود تهدف الى المحافظة على استقرار الاسواق المحلية وتوفير سلامة المستهلكين وحماية أموالهم.

وقال الوزير الهارون في كلمة بحفل التكريم الذي نظمته الوزارة لعدد من مفتشي الرقابة التجارية إن «الوزارة فخورة بما حققته ادارة الرقابة التجارية من انجازات في مجال متابعة الاسواق ومكافحة الغش التجاري واستغلال حاجة المستهلكين».

وحثّ المكرمين على بذل مزيد من الجهود للقضاء على جميع اشكال المخالفات التجارية في حال وجودها وتطبيق القانون على مرتكبيها، مؤكدا ان الرقابة التجارية هي من الادارات الحيوية نظرا لارتباطها بحماية المستهلكين.

> التجارة تعمل على تطوير أداء إداراتها

واكد أن وزارة التجارة تعمل على تطوير أداء اداراتها جميعا بما فيها ادارة الرقابة التجارية لما لها من أهمية خصوصا مع توسع الاسواق المحلية وزيادة النشاط التجاري في البلاد.

● أحمد الهارون

اكتشفه أحد مساحي هيئة الصناعة

موقع جديد للدراكيل ينهي أزمة نقص الرمال في مدينة صباح الأحمد

ماجد النعمة

كشفت مصادر مطلعة لـ القبس ان ازمة نقص الرمال التي واجهت البنية التحتية لمدينة صباح الاحمد انتهت، بعدما استطاع مساح الهيئة العامة للصناعة سعود الجويسري حلها عن طريق اكتشاف مواقع لدراكيل رمال في المنطقة الجنوبية.

وقالت المصادر ان الجويسري قام بالكشف والاطلاع على مخططات المنطقة الجنوبية للبلاد، حيث اكتشف ان هناك مواقع لدراكيل رمال في تلك المنطقة، وبعد البحث والتأكد تبين ان هذه المواقع لم يطالب احد بها من الجهات الحكومية.

وبينت المصادر ان الجويسري تبين ان تلك المواقع قد خصصت منذ الثمانينات، وبها موافقات وقرارات من المجلس البلدي، حيث قام بالتقدم بكتاب رسمي بطلب اعادة تثبيت وتسليم هذه المواقع من بلدية الكويت بصفة عاجلة.

واشارت المصادر الى انه تم تسليم الجويسري احد المواقع الذي يقع جنوب منطقة صباح الاحمد ومساحته 4 ملايين متر مربع، ليقوم بانهاء المشكلة التي واجهت انشاء تلك المنطقة.

● الدراكيل تنهي الاحتياجات للرمال (صورة أرشيفية)

الكويت تحتفل بيوم المعاق

الإعاقة لا تمنع العطاء ولا تقلّل الإنتاجية

أكد وزير التجارة والصناعة ووزير الشؤون الاجتماعية والعمل بالانابة احمد الهارون ان الكويت لم تألُ جهداً في تقديم كافة اوجه الرعاية والعناية لمواطنيها من المعاقين، بل امتدت تلك الخدمات الى المقيمين على اراضيها مؤكدا ان هذا الالتزام منبعه ايمان الدولة بالقيم الانسانية والعربية والشريعة الاسلامية السمحة التي حفظت كرامة الانسان السليم والمعاق على حد سواء، مشيرا الى ان قضية الاعاقة مجتمعية يلزم مواجهتها بتكامل وتكافل جهود الدولة والمجتمع المدني والقطاع الخاص والمعاقين أنفسهم.

وقال الهارون في كلمة له لمناسبة اليوم العالمي للمعاقين: سبقت الكويت دول المنطقة بإصدار اول قانون بشأن رعاية المعاقين هو القانون رقم 49 لسنة 1996 الذي بموجبه انشئ المجلس الاعلى لشؤون المعاقين والذي اختص برسم السياسة العامة لرعاية الاشخاص المعاقين وذلك للحفاظ على حقوقهم والعمل على تأهيلهم ودمجهم في المجتمع.

مساواة وحقوق

وأضاف: نحتفل اليوم بمناسبة عزيزة على قلوبنا جميعا وهي اليوم العالمي للمعاق، هذا اليوم الذي خصصته منظمة الامم المتحدة ليكون يوما عالميا تحتفي فيه دول العالم بالاشخاص ذوي الاعاقة، بجميع فئاتهم واعمارهم، تعزيزا لمكانتهم وتدعيما لدورهم في المجتمع.

> التوسع في خدمات ذوي الاحتياجات الخاصة

وتابع الهارون: ان الاعاقة لا تمنع العطاء، ولا تقلل انتاجية المواطن على ارضه، ما دام يحظى بالمساواة في كافة الحقوق ويتحمل كافة الواجبات بحسب قدراته وامكاناته الذاتية، فكل انسان في المجتمع له الحقوق والواجبات نفسها الموجودة لدى افراد المجتمع، واذا كان هناك انسان لديه ظروف تعيقه عن الحصول على كافة حقوقه والقيام بواجباته، فتقع على الدولة مسؤولية تمكينه من ذلك بكافة السبل.

تعاون وتنسيق

وزاد: تجلى ذلك الاهتمام من خلال ما اثمر عنه التعاون بين السلطتين التشريعية والتنفيذية من اصدار قانون بشأن حقوق الاشخاص ذوي الاعاقة رقم 8 لسنة 2010 والذي بموجبه تم التوسع في الخدمات التي تقدم لذوي الاحتياجات الخاصة وانشئت هيئة خاصة لذوي الاحتياجات الخاصة وبمستوى تمثيل يؤكد رغبة الكويت في الارتقاء بمستوى الخدمات التي تقدمها لذوي الاحتياجات الخاصة.

وختم الهارون كلمته بتقديم وافر الشكر لكل العاملين في مجال رعاية المعاقين لما يبذلونه من جهد في رعاية الاشخاص ذوي الاعاقة وفي تقديم المعرفة والتدريب اللازم لذوي المعاق في كيفية التعامل معه وتفهم متطلباته، متمنيا للهيئة العامة لشؤون ذوي الاعاقة كل التوفيق في اعمالها ومجهوداتها وللمجلس الاعلى لشؤون المعاقين.

رسالة معاق

تفتتح إدارة المعاقين اليوم فعاليات اليوم العالمي للمعاقين ببث كلمة وزير الشؤون الاجتماعية والعمل، على أن تقيم الاثنين المقبل حفل افتتاح أوبريت «رسالة معاق»، من أداء أبناء إدارة رعاية المعاقين، وأصدقائهم، في حين أنها ستقيم الأربعاء المقبل يوماً ترفيهياً.

اللجنة الكويتية للإغاثة:

مساعدات لـ 3200 أسرة أندونيسية متضررة من بركان ميرابي

نفذت اللجنة الكويتية المشتركة للإغاثة برنامجاً إغاثياً لمصلحة متضرري بركان جبل ميرابي في أندونيسيا، في سعي حثيث إلى تخفيف معاناة المتضررين، وتلبية احتياجاتهم، وصفه المسؤولون المحليون بأنه التحرك الإنساني الأول من نوعه منذ وقوع الانفجارات البركانية.

وقال رئيس اللجنة، يوسف الحجي، إن اللجنة المشتركة دأبت على تنفيذ برامجها ومشاريعها الإغاثية في المناطق المكنوبة، بفعل الكوارث والنزاعات وغيرها، ولذلك عندما توافرت لديها معلومات موثقة ووافية عن حجم الكارثة، بادرنا بإرسال وفد إغاثي برئاسة موفد اللجنة، فيصل الياقوت. وقام الوفد بتوزيع مساعدات إغاثية على 3200 أسرة في المناطق المنكوبة، بالتعاون مع السفارة الكويتية في جاكرتا والجهات الرسمية والأهلية، وشملت مواد غذائية، وأواني منزلية، ومواد تنظيف، ومواد وقاية صحية، وأغطية وغيرها.

وأضاف الحجي، أن كمية المواد البركانية، التي أطلقها بركان جبل ميرابي، كما أفادت التقارير الواردة إلى اللجنة، بلغت 140 مليون لتر مكعب من الرماد البركاني، وأدت إلى تدمير عدد من الجسور، وإشاعة الرعب والفزع بين السكان. وأسفرت الكارثة عن مئات القتلى والجرحى، ونزوح أكثر من 300 ألف شخص، تم إيواؤهم في عدد من المباني والمدارس والجامعات والملاعب الرياضية والخيام، التي أعدت لهذا الغرض.

وتابع الحجي، كما خلفت الجائحة العديد من المشكلات الصحية في أوساط سكان المنطقة واللاجئين، مثل ضغط الدم، والالتهابات الحادة في الجهاز التنفسي، والصداع، والغثيان، والحكة، والمشكلات النفسية، وغيرها، الأمر الذي يحتاج إلى سرعة تقديم الخدمات الصحية لهؤلاء الضحايا.

وفي السياق نفسه، أوصى الوفد الإغاثي بضرورة استمرار المساعدات للأسر المنكوبة، وتزويد المزارعين بالمعدات والأدوات الزراعية والمواشي، والعمل على بناء وترميم وصيانة منازل المتضررين وبناء المساجد المدمرة.

إلى ذلك أشاد مسؤولون أندونيسيون بالدور الخيري للكويت، وسعيها الدؤوب إلى تخفيف معاناة المحتاجين. ورفع النازحون أيديهم بالدعاء للمحسنين الكويتيين لدى توزيع المساعدات عليهم.

● تقديم المساعدات للمتضررين الأندونيسيين

منح دراسية

أعلنت مؤسسة بعثة سعود عبدالعزيز البابطين للدراسات انها وقعت مع المنظمة العالمية للسلم والرعاية والاغاثة امس اتفاقية تفاهم للتعاون في تقديم منح دراسية لابناء الاسر الفلسطينية.

وقال بيان للمؤسسة ان الاتفاقية تأتي ضمن ايمان كل من الطرفين بمد يد العون للطلبة الفلسطينيين لإكمال تعليمهم وذلك لما يمرون به من ظروف صعبة وتشجيعا لهم على تحقيق المزيد من التقدم في مجال التعليم ضمن برنامج التآخي والاهداف النبيلة.

واضاف ان المنح الدراسية هي احد انواع المساعدات التي تقدمها مؤسسة بعثة سعود عبدالعزيز البابطين للدراسات والمنظمة العالمية للسلم والرعاية وتهدف الى الاخذ بيد الطلبة ومساعدتهم على اكمال تعليمهم الجامعي لتتاح لهم فرص افضل في سوق العمل ويصبحوا قادرين على المساهمة في تحسين ظروف اسرهم المعيشية.

ووقع الاتفاقية عن المؤسسة سعود عبدالعزيز سعود البابطين، فيما وقعها عن المنظمة العالمية للسلم والرعاية والاغاثة رئيسها المهندس خالد الخويلدي.

مهارات القدرة

طالبت اللوغاني بضرورة أن يتمتع مدير المدرسة بمهارات القدرة على التخطيط الاستراتيجي والقدرة على تفعيل وتدريب المعلمين، لافتة إلى أن الأسبوع المقبل سيشهد تدريب المرشحين للوظائف الإشرافية.

تشكيل 4 فرق للنهوض بقدرات القيادات التربوية

اللوغاني: التعاون مع شركة بريطانية لتدريب المعلمين وإصلاح البيئة المدرسية

● اللوغاني خلال لقائها ممثل الشركة البريطانية

لؤي شعبان

أعلنت وكيلة التعليم المساعد في وزارة التربية منى اللوغاني عن تعاون الوزارة مع شركة نورث انغليا البريطانية، للاستفادة من برامجها الرائدة في تدريب المعلمين وإصلاح البيئة المدرسية، في سبيل النهوض بالعملية التعليمية وعلاج مكامن الخلل.

وقالت اللوغاني في تصريح للصحافيين أمس ان التعاون مع نورث انغليا يندرج في اطار تنفيذ برنامج العمل الحكومي لوزارة التربية لاصلاح التعليم، والسعي نحو الاستفادة من خبرات وتجارب الدول الأخرى لتنمية التعليم في الكويت.

زيارات

وأشارت اللوغاني عقب لقائها ممثل الشركة سايمون، إلى اطلاعها على تجربة هذه الشركة في أبوظبي، حيث تم تطبيق برنامج في 25 مدرسة يركز على تدريب المعلمين، ورؤساء الأقسام على طرق ووسائل التعليم، موضحة أن الشركة لديها تجارب مماثلة في دول خليجية وعربية ودول أخرى طبقت فيها برامج لإصلاح المعلم والبيئة المدرسية.

وفي هذا السياق، قالت اللوغاني إن ممثل الشركة سيبدأ خلال الأسبوع المقبل زيارات الى المدارس بمختلف المراحل الدراسية للاطلاع على واقع التعليم في الكويت وطبيعة البرامج الدراسية والمشاريع التطويرية المطبقة فيها، ومن ثم البدء بوضع الخطوط العريضة للعمل مع الوزارة في هذا الجانب، مشيرة إلى أن الشركة نفذت نماذج مميزة للتعليم في دول البحرين وقطر والسعودية والأردن وماليزيا والصين وبولندا وسويسرا وبريطانيا والولايات المتحدة.

من جهة أخرى تحدثت وكيلة التعليم العام عن خطة القطاع لتدريب مديري عموم المناطق التعليمية ومديري الإدارات في المناطق وموجهي عموم المواد الدراسية، تمهيداً لتدريب مديري المدارس والمديرين المساعدين، مبينة أن البرنامج التدريبي يشمل تدريب القيادات على كيفية تطوير العمل داخل المدرسة، وتعليمهم التخطيط الاستراتيجي، ووضع الخطط، وزرع القيم عند الطلبة، إلى جانب تفعيل النظام داخل المدارس.

وذكرت أن البرنامج التدريبي بدأ في جميع المناطق التعليمية منذ مطلع العام الدراسي 2011/2010، وذلك في إطار التنمية المهنية لمديري المدارس، حيث يتم تأهيل المديرين على كيفية تحويل مدارسهم إلى بيئة جاذبة، إلى جانب تفعيل القيم عند الطلبة، وإثراء المهارات التعليمية لديهم للمحافظة على النظافة، والمبنى المدرسي.

4 فرق

وفي إطار مماثل، استعرضت اللوغاني أعمال الفرق الأربعة، التي شكلها قطاع التعليم العام، وهي التدريب، والمؤتمرات، وأفضل ممارسات، والفكر التنموي، مبينة، أن «فريق التدريب» مهمته عمل برنامج تدريبي، في حين يقوم «فريق المؤتمرات» بإعداد مؤتمر مصغر لمديري الشؤون التعليمية والعاملين في المدارس، ويختار فريق «أفضل ممارسات» العمل الأكثر جودة على مستوى المناطق التعليمية والمدارس والتواجيه الفنية، ويعرضه في ملتقى إعلامي، مشيرة إلى أن «فريق الفكر التنموي» يطرح الدراسات والبحوث، التي حصلت في الميدان، ثم يجمعها في مجلة أو صحيفة.

وكيل الأشغال لمحافظ العاصمة:

عوامل كثيرة تعيق تنفيذ المشاريع

● علي الجابر والكليب

شدد محافظ العاصمة الشيخ علي الجابر على ضرورة وضع آلية معينة تضمن عملية التواصل والمتابعة بين كل الجهات الحكومية لتسريع الاعمال وتسهيلها.

وقال الجابر خلال اجتماعه مع وكيل وزارة الاشغال المهندس عبدالعزيز الكليب، والوكيل المساعد في الوزارة المهندس حسام الطاحوس وعدد من مهندسي الوزارة، ان طموح المحافظة في عمليات الاصلاح والتحديث في العاصمة تتقاطع مع استراتيجيتها في التواصل والمتابعة بين الجهات الحكومية المختلفة، والتوصل الى تنفيذ المشاريع الحكومية فيها وفق رؤية علمية صحيحة.

واضاف «نحن في المحافظة حريصون على تطبيق المرسوم رقم 265 لسنة 2006 بشأن نظام المحافظات واختصاصات المحافظين في الاشراف ومتابعة كل المشاريع والخطط المتعلقة بها، مع الوزارة، وهذا يستلزم اطلاعنا عليها حتى يتسنى لنا دعم هذه المشاريع من خلال تواصلنا مع الجهات الحكومية تمهيداً لتنفيذها في اوقاتها المحددة».

وتابع علي الجابر: اننا جميعا ومن خلال التوجه الحكومي لتطوير وتحديث العاصمة نعمل وفق منظومة تهدف في نهاية المطاف الى تحقيق ما نسعى اليه من عمليات اصلاحية وخدمية داخل المحافظة من شأنها ان تعمل على ابراز الجانب الجمالي والخدماتي فيها.

وتساءل الجابر عن الاسباب المباشرة التي تتسبب في تأخير تنفيذ بعض المشاريع وعدم تسليمها في الوقت المحدد، مشيرا الى ان بعض الاهالي بدأوا يتذمرون من تأخير هذه المشاريع، لا سيما المتعلقة منها بالطرق والخدمات الأرضية.

من جانبه، اعرب وكيل وزارة الاشغال المهندس عبدالعزيز الكليب عن شكره للمحافظ على دعوته وتواصله الدؤوب مع الوزارة، لافتا الى ان الوزارة، ومن منطلق الحرص الوطني الدائم على ايلاء العاصمة اهمية مميزة، على استعداد لتسخير كل الامكانات المتاحة وضمن الخطط الموضوعة لابراز الجانب الجمالي والخدماتي لها ليتناسب مع دورها ومكانتها التي تستحقها، مع الاخذ في الحسبان كل الملاحظات التي ابداها المحافظ والتي من شأنها ان تكون اضافة مهمة لاعمالنا.

وفي رده على المحافظ حول اسباب تأخير بعض المشاريع اوضح الكليب ان ثمة عوامل كثيرة تقف عائقا في وجه تنفيذ هذه المشاريع، املا ان تجد الحكومة حلا لها.

علي الجابر: بعض الأهالي يتذمرون من تأخير هذه المشاريع

بتكلفة بلغت 1.5 مليون دولار

الكويت ترمم 400 منزل وتسلمها للفلسطينيين في غزة

غزة -كونا - أسدل الوفد الكويتي المشارك بوفد منظمة المؤتمر الاسلامي الذي يزور قطاع غزة الستار على احد مشاريع التدعيم الانشائي واعادة تأهيل مئات المنازل الفلسطينية التي دمرت وتضررت خلال الحرب الاسرائيلية الاخيرة على قطاع غزة، وذلك بدعم من جمعية الرحمة العالمية بالكويت.

ونظم في حي السلام شرق بلدة جباليا شمال قطاع غزة حفل لتسليم 400 منزل لسكانها بعد اعادة ترميمها بمشاركة رئيس مكتب فلسطين في جمعية الرحمة العالمية بالكويت الدكتور وليد العنجري، والشيخ عبد الله السنان ممثلا عن الهيئة الخيرية العالمية بالكويت، ووزير الاشغال العامة والاسكان في الحكومة المقالة بغزة الدكتور يوسف المنسي، ورئيس وفد منظمة المؤتمر الاسلامي الزائر فؤاد المزنعي وعدد من الشخصيات الاعتبارية ومئات الفلسطينيين.

واعرب سامي دردونه نيابة عن اصحاب البيوت المدمرة عن الشكر والتقدير في كلمة له لكل الجمعيات والمؤسسات الخيرية «التي لم تدخر جهدا في اعادة بناء وتأهيل منازلهم التي دمرها الاحتلال» خاصا بالذكر «دولة الكويت الشقيقة اميرا وحكومة وشعبا ومؤسسة الرحمة العالمية».

ودعا دردونه الدول والمؤسسات كافة الى استمرار الدعم واعادة اعمار ما تبقى من بيوت مدمرة ومتضررة نتيجة الحرب.

افتتاح برج السلطان ومزرعتي بيروحاء الكويت وحدائق ذات بهجة بدعم من جمعية الرحمة العالمية

وفاء

من جهته قال العنجري في كلمة له خلال الحفل «انتهينا من تدعيم وتأهيل 400 منزل وبدأنا بمشروع بناء 100 منزل بتكلفة تقدر باربعة ملايين دولار اميركي، وفي العام القادم سنشرع ببناء 1000 منزل».

واشار الى ان هذا المشروع كلف اكثر من 1.5 مليون دولار اميركي تم خلاله اصلاح 400 منزل معظمها تضررت بشكل كبير.

واكد ان «هذه المساعدات تأتي وفاء من الكويت الى اشقائهم الفلسطينيين» مشددا على عمق العلاقة بين الشعبين الفلسطيني والكويتي.

كما تم افتتاح برج السلطان في بلدة جباليا بعد اعادة ترميمه بتمويل من جمعية الرحمة العالمية في الكويت الذي يضم قرابة 36 شقة، يسكنها اكثر من 170 اسرة فلسطينية. وكان البرج قد تعرض للقصف الاسرائيلي خلال الحرب الاسرائيلية الاخيرة على غزة.

على صعيد متصل افتتح في مدينة خان يونس جنوب قطاع غزة ايضا مزرعتا بيروحاء الكويت 2 للنخيل وحدائق «ذات بهجة» بدعم من جمعية الرحمة العالمية بالكويت.

وشارك في حفل الافتتاح اضافة الى العنجري والسنان كل من وزير الزراعة بغزة محمد الاغا وعدد من وزراء الحكومة المقالة ونواب المجلس التشريعي الفلسطيني.

خطة

وقال العنجري في هذا الصدد ان «جمعية الرحمة وضعت قبل عامين خطة لاعادة اعمار غزة والنهوض بالقطاع الزراعي» مشيرا الى ان «تنفيذ مشاريع بيروحاء النخيل الاول والثاني، وحدائق ذات بهجة حلقة من خطة الجمعية».

واضاف ان مشروع بيروحاء سيحقق الامن الغذائي في مواجهة الحصار الاسرائيلي للقطاع، موضحا انه «تم حتى الان زراعة زهاء 50 الف شجرة نخيل وزيتون وفواكه متنوعة».

واشار العنجري الى ان الجمعية ستنجز قريبا مشروع مزرعة الابقار ومصنعا لاعادة مخلفات الزراعة الى مادة السماد العضوي للاستغناء عن المنتج الاسرائيلي.

اختتم أعماله بالتوصيات

مؤتمر الأخلاق يطالب باستراتيجية لتعزيز القيم في المجتمع

كونا - أوصى مؤتمر الاخلاق الرابع بترسيخ الوعي القيمي في المؤسسات الحكومية والأهلية وايجاد البيئة الحاضنة لعمل مؤسسات التوجيه القيمي في شرائحها المستهدفة وتذليل المعوقات لأداء دورها في المجتمع.

ودعا المشاركون في المؤتمر الذي أقيم تحت رعاية نائب رئيس مجلس الوزراء للشؤون القانونية وزير العدل وزير الاوقاف والشؤون الاسلامية المستشار راشد الحماد الجهات المعنية بدراسة وتأصيل منظومة القيم التي تتطلبها احتياجات المجتمع الكويتي الى العمل في ضوئها وبما يتناسب مع التحديات الماثلة.

وطالبوا في توصياتهم بتأهيل العاملين على التوجيه القيمي من خلال الدورات المناسبة، وتزويدهم بمحتوى واف عن أبرز القضايا المطروحة على الساحة وخلفياتها والتعريف بخصائص المجتمع الكويتي والآليات العملية في الدعوة الى القيم النبيلة والاخلاق الفاضلة.

ودعوا الى بلورة عدد من المشاريع القيمية المستجدة على أساس من الحاجات المجتمعية ومقاصد الشريعة الكلية وطرحها في حلقات نقاش لإنضاجها تمهيدا لطرحها والترويج لها والتركيز على بعض القضايا والظواهر الأخلاقية الإيجابية ذات التأثير العام.

وركز المشاركون في المؤتمر الذي أقيم أخيرا تحت شعار «القيم سور الامم» على القيم الاسرية في المجتمع الكويتي واقتراح آليات تعزز من وجودها واستقرارها، واعتماد مبدأ الحوار بين أفرادها وإحلال ثقافة الفضيلة بين ابناء الاسرة الواحدة وتوطيد صلة الرحم.

وطالبوا ببلورة رؤية استراتيجية لتعزيز القيم في المجتمع الكويتي للعمل في ضوئها بهدف إحداث تغيير نوعي في ذهنية المواطن، ومنطلقات تفكيره في القضايا والتصورات والسلوك العام والفردي.

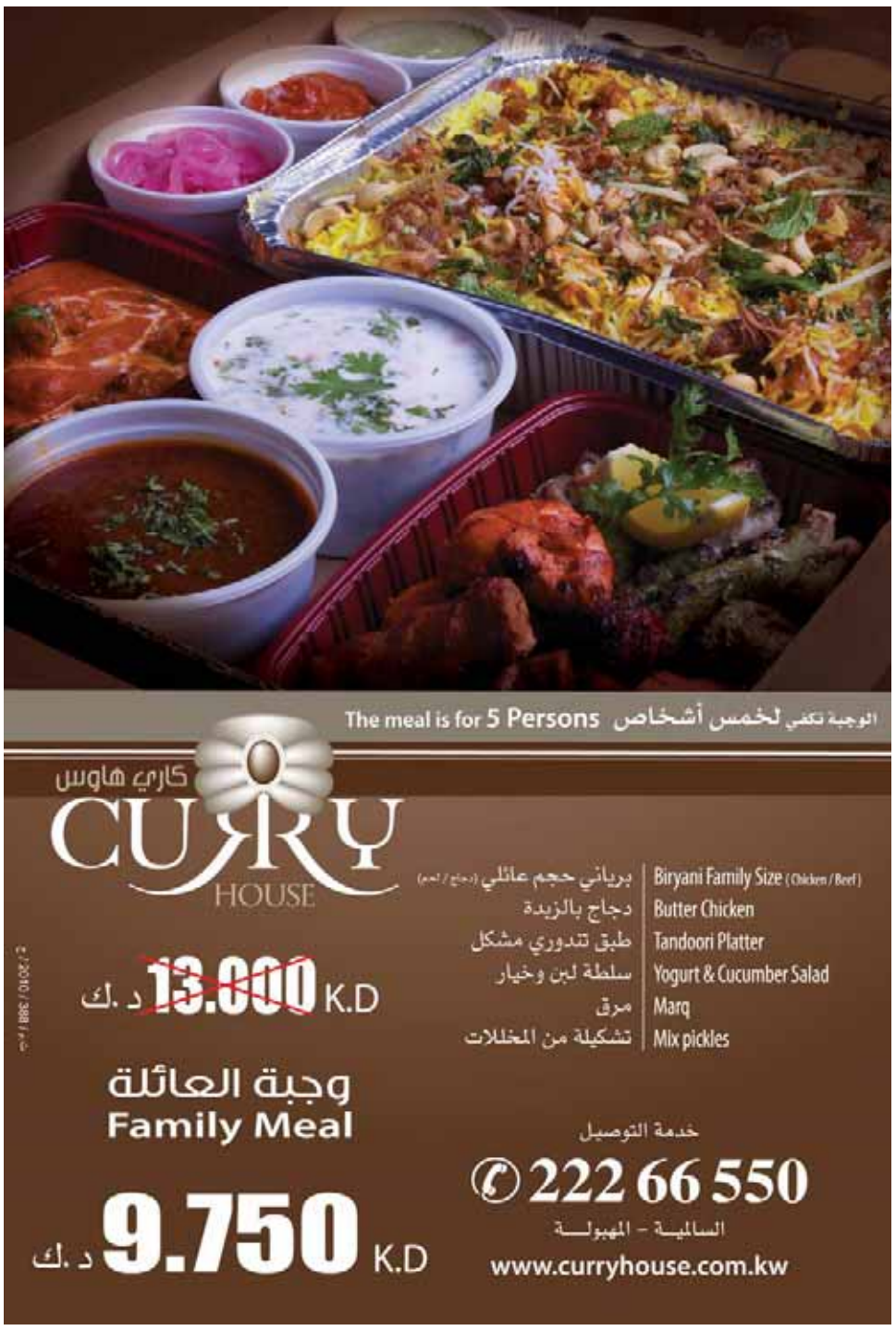

الأراضي القاحلة

عدد مدير المركز العربي لدراسات المناطق فوزي عريان المشاريع التي نفذها المركز في شرق السودان، وتحدث عن تدهور الأراضي وموارد المياه السطحية والجوفية والمراعي في تلك المنطقة.

مؤتمر المانحين اختتم أعماله:

3.5 مليارات دولار لتنمية شرق السودان

● محمد الصباح يعلن البيان الختامي وإلى جانبه الوفد السوداني

تصوير أحمد هواش

ليلى الصراف

اختتم مؤتمر المانحين والمستثمرين لشرق السودان، أمس، بالتزامات وصلت إلى 3.547 مليارات دولار من أصل المطلوب 4.2 مليارات دولار.

وكشف نائب رئيس الوزراء وزير الخارجية، الشيخ محمد الصباح، الذي شهد الإعلان عن البيان الختامي للمؤتمر، أن اجتماعاً سيعقد في السودان، خلال الشهر الجاري، لتمويل مشروع سدين في شرقي السودان، بقيمة 80 مليون دولار.

من جهته، قال مستشار الرئيس السوداني رئيس اللجنة المنظمة للمؤتمر، د. مصطفى عثمان إسماعيل، إن إجمالي الالتزامات للمشاركين في المؤتمر سيخصص 1.6 مليار دولار لتنمية شرق السودان، وكانت الكويت قد خصصت نصف مليار دولار لتمويل مشاريع الأقاليم.

وأضاف إسماعيل أن المؤتمر طرح على المانحين والمستثمرين 177 مشروعاً، تطلب التزامات بنحو 4.2 مليارات دولار، ويهدف 149 مشروعاً، بكلفة 2.2 مليار دولار، إلى مكافحة الفقر وتطوير البنية التحتية، بينما هناك 28 مشروعاً مخصصة لتنمية الزراعة، والثروة السمكية، والتطوير العقاري، والصناعة، بقيمة ملياري دولار.

وقدم الصندوق العربي للتنمية الاقتصادية التزامات بـ 210 ملايين، فيما التزمت المؤسسة العربية لضمان الاستثمار، ومقرها الكويت، بتقديم دعم مالي قدره 300 مليار دولار، للاستثمارات في شرق السودان، كما كانت بريطانيا المساهم الغربي الأبرز في المؤتمر، حيث التزمت بـ 70 مليون دولار، فيما بلغت الالتزامات الصينية 35 مليون دولار، والمفوضية الأوروبية ساهمت بمقدار 24 مليون يورو، بينما التزمت إيطاليا بثلاثين مليون يورو.

وأكد رئيس وفد الكويت للمؤتمر، الشيخ علي الخالد الصباح،

لـ «كونا»، أن المؤتمر كان ناجحاً، وحقق الأهداف جميعها، التي عقدت من أجلها، وقال، حقق المؤتمر نجاحه من خلال المشاركة الواسعة للدول، ومنظمات المجتمع المدني والدولية والإقليمية، والتي جمعت مبالغ 3.547 مليارات دولار.

التزام

وأوضح أن الدعم المقدم يأتي كالتزام من الدول والمنظمات في دعم المشروعات التنموية في شرق السودان، للحد من الفقر، وبناء الخدمات الأساسية، وتنفيذ المشاريع البشرية، مشيراً إلى الاهتمام الذي توليه الكويت للمساهمة في تنمية السودان.

حاجة ماسة

وقال مدير برنامج الأمم المتحدة في السودان، كلاوديو كالدوران، إن شرق السودان منطقة في حاجة ماسة إلى الاستثمار في البنى التحتية، والقدرات البشرية، وفي حماية السلم عبر مشاريع تنمية جديدة، مضيفاً أن المنطقة تتمتع بإمكانات كبيرة للنمو والتطوير، وأنها واجهة السودان الوحيدة على البحر، وهي تملك ثاني أكبر كتلة محمية في الأرياف المرجانية في العالم.

وذكر أن شرق السودان يملك موارد طبيعية كثيرة جداً، منها النفط، والغاز، والذهب، والرخام، والأراضي الزراعية، مشيراً إلى حاجته للاستثمارات بأربعة مليارات.

وشارك في المؤتمر، الذي استمر يومين، 600 مندوب عن 42 دولة، و30 منظمة دولية، و78 منظمة مجتمع مدني، و84 شركة من القطاع الخاص، وشارك في المؤتمر 675 شخصاً، وتولت 43 مؤسسة إعلامية وعربية وأجنبية تغطية فعاليات المؤتمر.

محمد الصباح: إنشاء «سدين» بقيمة 80 مليوناً

177 مشروعاً بتكلفة 2.4 مليار دولار

البنك الإسلامي:

دعم الكويت السخي دافع للدول لمزيد من التعهدات

كونا - ثمن رئيس مجموعة البنك الاسلامي للتنمية أحمد محمد علي جهود الكويت باستضافة وتنظيم المؤتمر الدولي للمانحين والمستثمرين لشرق السودان «والتي تنصب ضمن المبادرات المميزة في مجال العمل العربي والاسلامي المشترك».

وقال محمد علي، وهو ممثل البنك الاسلامي في المؤتمر لـ «كونا» أمس، ان مساهمة الكويت السخية في بداية المؤتمر كانت دافعا ومشجعا لجميع الدول والجمعيات المعنية، وقد نجح المؤتمر من خلال حجم التعهدات والالتزامات المالية المقدمة خلاله.

وأضاف ان مجموعة التنسيق في المؤتمر التي تضم كلا من صناديق التنمية في السعودية وأبوظبي والكويت تتولى التعرف على المشاريع المطروحة في السودان بصورة أوثق تمهيدا للبدء بتنفيذ المناسب منها.

وكشف عن نية البنك الاسلامي الاستمرار بدعم منطقة شرق السودان وتطوير عمله في هذه المنطقة بصورة اسرع، كما سيتم حشد جميع آليات مجموعة البنك لدعم مشاريع الانماء في ولايات شرق السودان بما لايقل عن 250 مليون دولار عبر صندوق التضامن الاسلامي للتنمية والبرنامج الخاص لتنمية افريقيا.

وشدد على التزام مجموعة البنك الاسلامي للتنمية بمؤسساته المختلفة بتقديم كل المستطاع من دعم ومساندة للسودان في المجالات والميادين كافة، لاسيما في ظل الظروف الحالية التي يمر بها بما ينعكس ايجابا على تطوير التنمية الاجتماعية والاقتصادية في شرق السودان.

● الجلسة الختامية للمؤتمر

البيان الختامي:

المطلوب آلية لتنفيذ التوصيات

صدر البيان الختامي للمؤتمر، وفي ما يلي نصه:

تم بتاريخ 1و2 ديسمبر عام 2010 في مدينة الكويت عقد المؤتمر الدولي للمانحين والمستثمرين لشرق السودان برعاية سامية من حضرة صاحب السمو امير دولة الكويت الشيخ صباح الاحمد الجابر الصباح، ورئيس مجلس وزراء دولة الكويت سمو الشيخ ناصر المحمد الجابر الصباح، وبحضور مساعد رئيس جمهورية السودان موسى محمد احمد، ونائب رئيس مجلس الوزراء ووزير الخارجية ورئيس مجلس ادارة الصندوق الكويتي الدكتور الشيخ محمد صباح السالم الصباح، ومستشار رئيس جمهورية السودان الدكتور مصطفى عثمان اسماعيل، والأمين العام لجامعة الدول العربية، والأمين العام لمجلس التعاون الخليجي، والأمين العام لمنظمة المؤتمر الاسلامي، وممثل الأمين العام للأمم المتحدة وعدد من الوزراء وممثلي الدول والمنظمات.

قام على تنظيم المؤتمر الديوان الاميري في دولة الكويت، ووزارة خارجية دولة الكويت، والصندوق الكويتي للتنمية الاقتصادية العربية، والصندوق العربي للانماء الاقتصادي والاجتماعي، والبنك الاسلامي للتنمية، وصندوق اعادة بناء وتنمية الشرق في جمهورية السودان، وبرنامج الامم المتحدة الانمائي في السودان، وغرفة تجارة وصناعة الكويت.

القطاع الخاص

تم على هامش المؤتمر عقد اجتماع لممثلي جهات القطاع الخاص في مقر غرفة تجارة وصناعة الكويت، واجتماع آخر لممثلي المنظمات غير الحكومية تم عقده في مقر الهيئة الخيرية الاسلامية العالمية، كما صاحب المؤتمر معرض لفعاليات عدد من مؤسسات التمويل الانمائي والجمعيات الخيرية ومنظمات المجتمع المدني.

خاطب الجلسة الافتتاحية رئيس مجلس الوزراء في دولة الكويت سمو الشيخ ناصر المحمد الأحمد الصباح، ومساعد رئيس جمهورية السودان موسى محمد أحمد، ونائب رئيس مجلس الوزراء وزير خارجية دولة الكويت الشيخ الدكتور محمد صباح السالم الصباح، وبعد كلمات الافتتاح، استعرض المؤتمر الأوضاع الراهنة لولايات شرق السودان، مما يعكس حاجتها الماسة الى التنمية والإعمار. كما تم تقديم المشاريع التنموية والاستثمارية المعروضة على المانحين والمستثمرين والتي بلغ عددها 149 مشروعا تنمويا بقيمة تقارب 2.2 مليار دولار أميركي في قطاعات دعم السلام والأمن ومكافحة الفقر والبنى التحتية وتنمية الموارد البشرية، بالإضافة الى 28 مشروعا استثماريا تقدر قيمتها بحوالى 2 مليار دولار أميركي في قطاعات الزراعة والثروة السمكية والسياحة والصناعة والاستثمار العقاري.

حضور

حضر المؤتمر ممثلون عن 42 دولة، وعن 30 منظمة دولية وإقليمية ووطنية، وعن 78 منظمة مجتمع مدني وعن 84 شركة من القطاع الخاص، كما قامت 43 مؤسسة اعلامية وعربية واجنبية مشكورة بتغطية فعاليات المؤتمر. وقد بلغ اجمالي عدد المشاركين في المؤتمر 675 شخصا.

قام معظم ممثلي الدول والمؤسسات التمويلية الاقليمية والوطنية والدولية المشاركة بالادلاء ببيانات عبرت بمجملها عن تعاضد الجميع مع تنمية وازدهار منطقة شرق السودان.

كما تضمنت الاعلان عن تعهدات بتوفير مبلغ يفوق 3 مليارات دولار اميركي. كذلك فقد أشار البيان الختامي الصادر عن ملتقى المنظمات غير الحكومية الى ان المنظمات الخليجية المشاركة في الملتقى قررت إنشاء صندوق للعمل الخيري في شرق السودان برأسمال قدره 100 مليون دولار اميركي، كما قامت المنظمات غير الحكومية المشاركة بتغطية هذا المبلغ (مشمول بالمبلغ المذكور أعلاه). وقد اتفق المؤتمرون على أهمية النظر في إنشاء آلية لمتابعة وتنفيذ القرارات التي خرج بها المؤتمر، وكذلك متابعة اخبار ونوعية المشاركات الاضافية والتي سيعلن عنها لاحقا

شكر

وفي ختام الجلسة عبر المشاركون في المؤتمر عن عميق تقديرهم وامتنانهم لأمير دولة الكويت صاحب السمو الشيخ صباح الأحمد وحكومة وشعب دولة الكويت للاستضافة الكريمة التي تعكس رسوخ قيم المروءة والكرم لدى الشعب الكويتي الأصيل، كما عبروا عن اشادتهم لما بذل من جهد عظيم في الاعداد والتنظيم المتقن للمؤتمر، الأمر الذي ساهم في نجاحه تحقيقا للأهداف المرجوة.

الإعلام السوداني: نجاح مميز

اجمعت وسائل الاعلام السودانية على النجاح الباهر الذي حققه المؤتمر الدولي للمانحين والمستثمرين لشرق السودان بعد ان حقق قيمة مساعدات بلغت 3.547 مليارات دولار.
وتصدرت النشرات الاخبارية في القنوات والاذاعات الرسمية والخاصة بالسودان والصحف الصادرة اليوم، الاشادات الواسعة بنجاح دولة الكويت في تنظيم المؤتمر وحشد حضور دولي واسع دلل حرص دولة الكويت الشقيقةعلى مساعدة السودان.

البدر: نتائج ممتازة تؤكد الرغبة الجادة لمساعدة السودان

مصطفى إسماعيل: الملتزمون كانوا أكثر وفاء

اكد مستشار الرئيس السوداني د. مصطفى عثمان اسماعيل ان مؤتمر المانحين لشرق السودان الذي عقد في البلاد في الاول والثاني من ديسمبر ناجح بكل المقاييس، مشيرا الى ان الكويت حرصت على تقديم الدعم والتمثيل الكبير لهذا المؤتمر.

واستعرض اسماعيل المشاريع التي تمت مناقشتها خلال مؤتمر المانحين في مؤتمر صحفي عقده في ختام اعمال المؤتمر مع المدير العام للصندوق الكويتي للتنمية الاقتصادية عبدالوهاب البدر امس، معربا عن شكره لسمو امير البلاد وولي العهد الشيخ نواف الاحمد ورئيس الوزراء سمو الشيخ ناصر المحمد والصندوق الكويتي للتنمية على التنظيم والدعم الذي حظي به السودان لمساعدته ماديا عبر المشاريع التنموية.

أكثر وفاء

وقال اسماعيل «ان المؤتمر خرج بالتزامات لتنمية شرق السودان»، مشيرا الى ان الملتزمين اكثر وفاء والتزاما بما وعدوا به.

وبين اسماعيل ان هناك لجنة خماسية تشكلت من الصندوق الكويتي للتنمية الاقتصادية والصندوق العربي وصندوق شرق السودان والامم المتحدة، والبنك الاسلامي لمتابعة آلية تنفيذ المشاريع في شرق السودان، وقال «هناك اقتراح لانشاء وحدة لمتابعة التنسيق مع اللجنة الخماسية»، مشيرا الى ان هذا المؤتمر لن يكون المؤتمر الاخير بل ستتبعه مؤتمرات، مشيرا في الوقت نفسه الى ان هناك مؤتمرا لاستعراض ما تم انجازه.

> لجنة خماسية لمتابعة تنفيذ المشروعات
>
> شرق السودان بيئة آمنة مقارنة بالجنوب
>
> بصدد إنشاء قانون استثماري جديد

خمس سنوات

واكد اسماعيل ان الفترة الزمنية المحددة لمدى تنفيذ المؤتمر تتراوح خمس سنوات كحد اقصى في بعض المشروعات، مشيرا الى ان هناك عددا قليلا من الملتزمين حددوا المشروعات ونوعيتها ومكان اقامتها في مدن شرق السودان، «معظم المشاريع التنموية هي لمشاريع البنى التحتية ومشاريع التنمية».

واشار اسماعيل الى البيئة الامنة التي تحظى بها شرق السودان مقارنة بالجنوب (دارفور)، مؤكدا انها بيئة امنة تماما.

قوانين جديدة

واجاب اسماعيل على سؤال حول آلية تحديث قوانين الاستثمار في السودان، فقال «الخرطوم بصدد اعداد قانون جديد للاستثمار سيكون بمثابة مدونة سيرى النور قريبا لمشاريع الاستثمار والجهات التي سيتعامل معها المستثمر منذ البداية وحتى النهاية.

واضاف ان القانون سيكون افضل بيئة استثمارية لعوامل عديدة، منها التسهيلات، بالاضافة الى قرب السودان من الاسواق الخليجية عبر المنفذ البحري الوحيد وهو المطلوب للاسواق الخليجية.

رغبة أكيدة

بدوره، قال مدير عام الصندوق الكويتي للتنمية الاقتصادية عبدالوهاب البدر ان عدد المشاركين في المؤتمر بلغ 42 دولة و30 منظمة وهيئة اقليمية و78 منظمة مجتمع مدني، مشيرا الى ان هذا الكم الكبير من المشاركين يؤكد الرغبة الجادة والاكيدة والحازمة لدعم السودان وتنميته اقتصاديا وانسانيا.

واكد البدر ان المؤتمر خرج بنتائج ممتازة ومرجوة في سبيل اعادة اعمار شرق السودان، لافتا الى ان اجتماعا سيعقد لاحقا في السودان لمتابعة المشاريع المنفذة، وقال «هناك برنامج زمني لمتابعة التزامات الدول والهيئات والمنظمات الدولية ولمتابعة آلية تنفيذ المشروعات».

● البدر خلال المؤتمر الصحفي

● .. ومصطفى اسماعيل

الوفد السعودي:

المطلوب استقرار أمني لتشجيع المستثمرين

قال نائب رئيس الصندوق السعودي للتنمية يوسف البسام ان التحدي الراهن الذي يواجه السودان حكومة وشعباً يتمثل في التمكن من اعادة البناء وتحقيق السلام بشكل يمكنه من الاستفادة القصوى من الامكانات والموارد المتاحة لديه في كل المناطق، ويأتي ذلك من خلال العمل على زرع الثقة لدى رجال الاعمال للاستثمار في البلاد، وبالطبع لن يتحقق بدون اعادة وبناء التجهيزات الاساسية التي يحتاجها الاقتصاد للانطلاق نحو مسار التنمية الاقتصادية والاجتماعية.

واشار الى ان مشاركة المملكة اليوم تنبع من القناعة التامة بأهمية هذا المؤتمر في مجال التنمية الاقتصادية وفرصة سانحة للمستثمرين في قطاعات مختلفة، اذ نأمل كما يأمل الجميع ان يمثل المؤتمر الانطلاقة الكبرى لمشاريع الاعمار والتنمية بشرق السودان بهدف تحقيق الأمن والاستقرار في تلك المنطقة.

وأشار الى ان حكومة السعودية بدأت بالفعل بالمساهمة في تنمية شرق السودان بوقت سابق من خلال مشاريع متعددة، منها مشروع مطار بورت سودان، ومشروع طريق هيا ـ كسلا بمبلغ اجمالي قدره 130 مليون ريال سعودي، علماً بأن حكومة المملكة العربية السعودية قد قدمت لحكومة السودان عن طريق الصندوق السعودي للتنمية حتى الآن مبلغا بحدود 2334 مليون ريال على هيئة منح وقروض ميسرة للمساهمة في عديد من المشاريع الانمائية ضمن قطاعات التنمية المختلفة، بالاضافة الى تمويل وضمان الصادرات السعودية الى السودان والتي ترتبط باحتياجات القطاع الخاص والمشاريع الانمائية. تجاوزت قيمتها 1500مليون ريال.

● متابعة واهتمام بالتوصيات

● جانب من الجلسة الختامية

■ تتمات ■ تتمات ■ تتمات ■ تتمات ■ تتمات ■ تتمات ■ تتمات ■ تتمات ■ تتمات ■

نواب يلوحون بسيناريو «الاستقالة الجماعية»

بسبب الحكومة بل هو مسؤولية النواب لاسيما ان الحكومة كانت ممثلة بوزير، وفقد النصاب سببه غياب النواب.

واضافت المصادر ان الحكومة تحترم الأدوات الدستورية التي يمتلكها النواب وعليهم بالمقابل احترام ادواتنا الدستورية، مشددة على انها لن تمنع الندوات الجماهيرية التي ستنطلق غدا، فهي حق من حقوق المواطنين ما دامت لم تخالف القانون.

وأشارت المصادر الى ان الحكومة لن تتراجع عن موقفها برفض سحب الطلب وحضور الجلسة الخاصة «مهما كانت الضغوط النيابية والتي من الممكن ان تصل الى قيام عدد من النواب بتقديم استقالاتهم».

تخوف من سابقة

وفي تقييم لعدم عقد جلستي مجلس الامة الثلاثاء والاربعاء، اعربت المصادر الحكومية عن قلقها من ان تتحول واقعة عرض الشيكات في مجلس الامة الى سابقة في المجتمع الكويتي.

وقالت: اذا ما تمكن النائب فيصل المسلم من الحصول على الحصانة الان فإن ذلك سيدفع كل من يملك وثيقة او مستندا مخالفا للقانون الى اللجوء لاي من النواب لفضح «الخصوم» طالما ان النائب يتمتع بالحصانة.

وقالت ان الكويت مليئة بالخلافات والصراعات السياسية والاقتصادية والاجتماعية وغيرها، وان البلاد الآن امام مفترق خطر حقيقي، اما ان يكون رفع الحصانة عن المسلم عبرة للجميع كي يكون القضاء ملجأهم، او اننا باتجاه تسجيل سابقة لا احد يعلم كيف ستنتهي تداعياتها.

سيناريوهات عدة

نيابيا، اكدت مصادر مطلعة ان الاجتماع الذي سبق اجتماع كتلة «الا الدستور» واحتضنه مكتب النائب احمد السعدون، اتفق بشكل مبدئي على مجموعة من السيناريوهات التصعيدية لمواجهة عدم استجابة الحكومة للمطالب النيابية وغيابها عن الجلسة الخاصة.

واضافت المصادر ان النواب اتفقوا على عدم اعلان تلك السيناريوهات على ان يتم الاعلان عنها مرحلة بعد اخرى وفق تطور الاحداث وتبعا لردود فعل الحكومة تجاه الضغوط النيابية، معتبرة ان احد تلك السيناريوهات وهو الاستقالة الجماعية من مجلس الامة، قد يُشعر الحكومة بالحرج ويتسبب في استقالتها.

على صعيد اخر، ارتفع عدد اعضاء كتلة «الا الدستور» الى 27 نائبا بعد انضمام النائب محمد الحويلة اضافة الى خالد العدوة وحسين مزيد وعلي العمير الذين اعلنوا انضمامهم في وقت متأخر من مساء الخميس.

وحددت الكتلة الاثنين المقبل موعدا لندوة تالية لندوة النائب احمد السعدون، تعقد في ديوان النائب د. وليد الطبطبائي في حال فشل الجلسة الخاصة، فيما حذرت مصادر من الاقدام على خطوة الاستقالة النيابية الجماعية «والتي لن تصب الا في مصلحة الحكومة».

الشؤون النسائية بلجنة التعريف بالإسلام شاركت في ملتقى الشارقة العالمي للفتيات المسلمات في دورته السابعة تحت شعار «بناء الذات»

شاركت الشؤون النسائية بلجنة التعريف بالإسلام في ملتقى الشارقة العالمي للفتيات المسلمات في دورته السابعة تحت شعار «بناء الذات» برعاية الشيخة جواهر بنت محمد القاسمي حرم حاكم الشارقة. وقد تمثلت المشاركة باستضافة كريمة من اللجنة المنظمة للملتقى لمديرة الشؤون النسائية باللجنة أ وضحة البليس لإلقاء محاضرة بعنوان «ذاتي عالية وذلك من ضمن برامج الملتقى، وأيضا بتوشيح م عائشة بورحمة رئيسة قسم الإعلام بالشؤون النسائية باللجنة كممثلة لوفد دولة الكويت حيث استضاف الملتقى 40 فتاة مسلمة من 28 دولة من مختلف دول العالم، تحقيقا لأهدافه التي تتمثل في: تعزيز العمل الجماعي الموجه للفتيات المسلمات، وإبراز الدور الفعال والمؤثر للفتاة المسلمة في خدمة المجتمع، و تعزيز ثقة الفتاة المسلمة بنفسها ودينها واعتزازها بالانتماء إلى الإسلام وثقافته وقيمه، وإظهار البعد الحضاري والإنساني للثقافة الإسلامية على المستوى الفكري والسلوكي، ومد جسور التعارف والتآلف بين من يحملن هوية الإسلام، وتسليط الضوء على قضايا الفتاة المسلمة في البلاد غير الإسلامية، ونشر الثقافة الإسلامية بين الفتيات المسلمات، والمساهمة في بناء قدرات الفتاة المسلمة وتحفيزها للمشاركة في تنمية مجتمعها كما تضمن برنامج الملتقى ضيافة إماراتية حيث استضافت مراكز التنمية الأسرية بالشارقة وفود الفتيات المشاركة في ملتقى الشارقة العالمي للفتيات المسلمات وذلك في مركز الحرف الإماراتية. كما قدمت ضيفة الملتقى وضحة البليس همسة للفتيات مذكرة إياهن بشكر نعم الله تعالى، مشيرة إلى ان وجود الفتيات في هذا الملتقى هو نعمة من نعم الله تعالى، وان الله تعالى قد اصطفاهن لهذا المكان، وقالت: «ان من اكبر النعم علينا هي نعمة الإسلام، ومن تبعات الإسلام هذا التواجد وهذه الأخوة والمحبة في الله، وان شكر الله يكون بأن الخلق بالخلق الحسن والتمسك بتعاليم الإسلام، وقامت مجموعة من الفتيات بزيارة لمدينة الشارقة للخدمات الإنسانية، وزيارة أخرى لمدرسة واسط النموذجية للتعليم الثانوي للبنات، حيث التقين ضيفة الملتقى الألمانية ، كريستيان ببكو ،التي تحدثت عن حياتها ودخولها في الإسلام وشمل برنامج الملتقى مسابقات في القرآن الكريم تنافست فيها الفتيات المسلمات في حفظ وتلاوة أجزاء من الذكر الحكيم، بالإضافة إلى حضورهن دروسا فقهية قدمها أ.د ماجد بو رخية. وقد بلغ عدد الحضور لدورة أ وضحة البليس 600 فتاة وقد أقيمت في مسرح كلية الطب بجامعة الشارقة والدورة هي رسالة موجهه إلى عشاق الكمال وقاصدي المجد وإلى صناع الحياة وبناء الأمل ، تناولت فيها عدة محاور تهم الفتاة منها ، أعظم الانجازات في حياتها ، دخول الجنة والفوز برضى الرحمن، ولذة الطاعة وحلاوتها ، والعمل على زيادة العلم ، وقضية الكسب والارتزاق .وذكرت البليس بأن الإنسان يولي جانب الأخلاق عناية عظمى في بناء ذاته ، وان الأخلاق الفاضلة مشتقة من مشكاة النبوة، وان اكتمال الإيمان في حب المؤمن لأخيه ما يحبه لنفسه، وأضافت أن الإنسان اذا أراد ان يجعل ذاته عالية فعليه ان لا يهمل جانب الدعوة لدينه. وختاما دعت الفتيات بأن لا يترددن أبداً في اختيار الصديقات اللواتي تتصافى أنفسهن على منهج الله. وعلى صعيد آخر التقت سمو الشيخة جواهر بنت محمد بن سلطان القاسمي قرينة صاحب السمو الشيخ الدكتور سلطان بن محمد القاسمي عضو المجلس الأعلى حاكم الشارقة رئيسة المجلس الأعلى لشؤون الأسرة الوفود المشاركة بملتقى الشارقة وقد أعربت سموها عن سعادتها بلقاء الفتيات في هذا الملتقى الذي يعقد مرة كل عامين والذي استفادت فتيات مسلمات ومن دول عربية وإسلامية وشرقية وغربية في العالم منه وبرامجه وكان لهن فرصة للتواصل والتعلم. وأقيم حفل الختام بحضور الشيخة عائشة بنت محمد القاسمي - عضو اللجنة الاستشارية بالمجلس الأعلى- بنادي سيدات الشارقة تم خلاله تكريم الوفود المشاركة، والفائزات في مسابقة القرآن الكريم، والرعاة.

القضاء والأمن

إغلاق طريق

أعلنت الإدارة العامة للمرور أنه سيتم إغلاق وتحويل السير في طريق الملك عبدالعزيز السريع المحصور بين المنقف والصباحية للاتجاه القادم من ميناء الشعيبة إلى مدينة الكويت، وتحويل السير على الطريق البديل، اعتباراً من الثانية عشرة بعد منتصف ليل اليوم الجمعة وحتى عام 2012.

الخالد تفقد مبنى «الداخلية» الجديد:

كل التسهيلات للمعاقين وكبار السن في المرافق الأمنية

● جابر الخالد لدى جولة في مبنى الداخلية الجديد

● متابعة على المخطط.

الكويت . كونا . قال وزير الداخلية، الشيخ جابر الخالد، إن مشروع مبنى الوزارة الجديد يجسد الدعم الكبير واللامحدود من جانب القيادة السياسية والأمنية لرجال الأمن.

وأضاف الخالد أثناء زيارته التفقدية الميدانية للمبنى الجديد بمنطقة صبحان أمس أن سمو أمير البلاد، وسمو ولي العهد الشيخ نواف الأحمد، وسمو الشيخ ناصر المحمد رئيس مجلس الوزراء، يولون أهمية كبرى لتذليل جميع الصعاب، التي تواجه المشروع، ليخرج إلى النور قريباً.

صرح

وأوضح أن المبنى الجديد لوزارة الداخلية يعد صرحاً معمارياً، استخدمت فيه أحدث أساليب البناء وأكثر التقنيات الأمنية تطوراً وتقدماً.

واستمع وزير الداخلية إلى شرح تفصيلي من وكيل الوزارة المساعد لشؤون الخدمات المساندة، اللواء عيد بوصليب، عن مراحل ومكونات المشروع، أوضح خلاله أنه سيتم تسلم مبنى الوزارة في 27 ديسمبر الجاري.

وأطلع الوزير الخالد على ما تم إنجازه من المشروع وأعمال البناء والتشطيبات ومخططات المرحلة المقبلة، وآلية العمل فيها والمتطلبات الإضافية، التي استحدثت على المشروع، خصوصاً فيما يتعلق بتطوير مستوى التشطيبات .

كما أطلع على تعديل وإضافة بعض المكونات وتقسيمات الأدوار من الناحية الإدارية لشاغلي المبنى الرئيسي «مبنى رقم 1»، إضافة إلى استحداث مبنى كملحق للمبنى الرئيسي «مبنى رقم 2»، واعتماد كيفية ربط المشروع بالطرق الرئيسية والفرعية والخدمات الأخرى حيث سيتم ربط المبنى بالدائري السادس، وطريق الملك فهد.

بعد ذلك قام وزير الداخلية، يرافقه كبار القيادات الأمنية، بجولة شاملة في الموقع، قبل أن يعقد اجتماعاً ضم القيادات الأمنية والهيئة الهندسية المشرفة على تنفيذ المشروع.

تسهيلات

ووجه بعض الملاحظات، وأوصى بالاهتمام الكبير بتوفير كل التسهيلات في مرافق المبنى لذوي الاحتياجات الخاصة، وكبار السن وتوفير الأثاث لراحة المراجعين، واستمع إلى بعض المعوقات، مؤكداً العمل على تذليلها.

وأصدر توجيهاته بإنشاء مسرح ومكتبة لخدمة العاملين في الوزارة في وقت لاحق، وإنشاء مبنى آخر للمنظومة الأمنية، وأبدى رضاه لما شاهده من إنجاز على أرض الواقع. وكان في استقبال الشيخ الخالد لدى وصوله وكيل الوزارة، الفريق أحمد الرجيب، والوكيل المساعد لشؤون الأمن الجنائي، الفريق غازي العمر، والوكيل المساعد للشؤون المالية والإدارية، عجيل العجران، وعدد من القيادات الأمنية.

يذكر أن مبنى رقم «1» ومبنى رقم «2» يتضمنان مواقف سيارات للموظفين على مستويين، وموقف سيارات الشرطة، وأبراج المراقبة وأربع بوابات للمبنى، ومواقف سيارات الزوار، وموقف انتظار الشخصيات المهمة، إضافة إلى مهبط لطائرات الهيلكوبتر، وملجأ.

كما أضيف الكثير من الإجراءات الأمنية للمبنى، كالكاميرات، والحواجز الشوكية للسيارات، وأشعة الليزر للمداخل، وستستخدم في عملية المراقبة الليلية للمبنى، إضافة إلى شاشة كبيرة توضح جميع مرافق المبنى، مع وجود أربعة مخارج لكبار الشخصيات، والموظفين، والمراجعين.

تسليم المبنى 27 الجاري ويعد صرحاً معمارياً مميزاً

المبنى يجسد الدعم اللامحدود من القيادة السياسية لرجال الأمن

توجيهات بإنشاء مسرح ومكتبة ومبنى للمنظومة الأمنية

إصابة 3 إطفائيين خلال إخماده

حريق ضخم يلتهم 3 كراجات في الفحيحيل

يبدو أن مسلسل الحرائق بسبب سوء التخزين والتكدس العشوائي ومخالفة اشتراطات الأمن والسلامة سيستمر طويلاً، فقد أصيب 3 إطفائيين في حريق ضخم التهم 3 كراجات خاصة بقطع غيار المركبات والأصباغ في منطقة الفحيحيل الصناعية، أمس، وتقدر مساحته بـ 1000 متر مربع، وتمكن رجال الإطفاء من السيطرة عليه، ومحاصرته بعد ساعتين متواصلتين من عمليات المكافحة، لمنع امتداد النيران إلى المواد سريعة الاشتعال، والمخزنة بكميات هائلة، وبطريقة خاطئة داخل الكراج.

وقال مدير إدارة العلاقات العامة والإعلام في الإدارة العامة للإطفاء، المقدم خليل الأمير، إن غرفة عمليات الإدارة تلقت بلاغاً عن اندلاع حريق ضخم في كراج لقطع غيار المركبات، في منطقة الفحيحيل الصناعية، وفور تلقي البلاغ تم تحريك 3 مراكز إطفاء، بالإضافة إلى مركز الإسناد، بقيادة نائب المدير العام لشؤون المكافحة وتنمية الموارد البشرية، العميد يوسف الأنصاري، ومدير إطفاء محافظة الأحمدي، العقيد جمال البليهيص، إلى الموقع.

مخالفات

وأضاف المقدم الأمير، أن فرق الإطفاء، فور وصولها، شرعت في محاصرة الحريق، الذي امتد على مساحة 300 متر مربع، ومكافحته بمادة الفوم، الخاصة بمكافحة الحرائق الكهربائية، والمواد السريعة الاشتعال، لمنع انتشاره إلى المباني والمخازن المجاورة، لافتاً إلى أن النيران امتدت بسرعة كبيرة بسبب سوء التخزين، وكثرة المخالفات، التي ساعدت على انتشارها في جميع أرجاء الكراج، مشيراً إلى أن 40 إطفائياً يمثلون 4 مراكز إطفاء واجهوا صعوبات بالغة في مكافحة الحريق، لعدم وجود مكان جيد للمكافحة، ما دفع برجال الإطفاء إلى الالتفاف حول المبنى، وتكسير بعض النوافذ الصغيرة بجوار الكراج لتوفير مكان أفضل للمكافحة.

وذكر أن رجال الإطفاء نجحوا في محاصرة الحريق وإخماده قبل امتداده إلى المخازن المجاورة، موضحاً أن 3 إطفائيين أصيبوا خلال عمليات المكافحة، لكن حالتهم الصحية مطمئنة، ولا تدعو إلى القلق، وجرى علاجهم في الموقع، لافتاً إلى أن وحدة التحقيق في الإدارة العامة للإطفاء والجهات المعنية فتحت تحقيقاً موسعاً لكشف ملابسات الحريق، وإعداد تقرير مفصل عن الحادث.

التدابير الوقائية شبه غائبة

حذر المقدم الأمير من مخاطر عدم الالتزام بالشروط الوقائية في الكراجات والمحلات التجارية، خصوصاً التي تحتوي على مواد سريعة الاشتعال، وغيرها، لما تمثله من خطورة كبيرة على العاملين، وتتسبب في حرائق هائلة، داعياً أصحاب المحلات التجارية والصناعية إلى اتخاذ التدابير الوقائية اللازمة، لضمان السلامة من أخطار الحوادث والحرائق، مشدداً على أن التدابير الوقائية شبه غائبة.

مصرع عامل بناء سقط في حفرة عمقها 7 أمتار

● الحفرة التي سقط بها العامل

لقي عامل بناء عربي مصرعه صباح امس اثر سقوطه في حفرة عمقها 7 امتار اثناء عمله في منزل قيد الانشاء بمنطقة الرحاب.

وقال مدير إدارة العلاقات العامة والاعلام في الادارة العامة للاطفاء المقدم خليل الامير ان غرفة عمليات الادارة تلقت بلاغا عن انهيار حفرة عمقها 7 امتار على عامل عربي في بناية قيد الانشاء بمنطقة الرحاب، مشيرا الى انه وفور تلقي البلاغ تم تحريك مركز اطفاء الانقاذ الفني والفروانية الى الموقع، وتبين ان الرمال غطت العامل تماما.

واضاف ان رجال الانقاذ شرعوا في ازاحة الرمال لاخراج العامل من داخل الحفرة، حيث وجدوا العامل الذي تبين انه يبلغ 52 عاما جثة هامدة، مشيرا الى ان رجال الانقاذ انتشلوا الجثة واستدعوا رجال الادلة الجنائية لرفعها واحالتها الى ادارة الطب الشرعي، وسجلت قضية بالواقعة.

من جانب اخر وفي حادث منفصل، اصيب وافد اسيوي اصابة خطرة نقل على اثرها الى العناية الفائقة في مستشفى مبارك الكبير اثر سقوطه من بناية قيد الانشاء في منطقة السالمية. وقال مصدر امني ان زملاء العامل المصاب ابلغوا غرفة عمليات الوزارة عن سقوط زميلهم من علو اثناء قيامه ببعض الاعمال الانشائية، لافتا الى انه وفور تلقي البلاغ توجه رجال الامن والطوارئ الطبية الى الموقع، وجرى نقل المصاب الى المستشفى.

مدين بمليوني دينار لإحدى الشركات

ضبط رجل أعمال مطلوب على ذمة قضية مالية

تمكن رجال إدارة التنفيذ المدني، وبتوجيهات مباشرة من مدير عام الإدارة العامة لتنفيذ الاحكام اللواء ماجد الماجد، من ضبط رجل أعمال يمتلك شركة كبرى مطلوب على ذمة قضية مالية بقيمة مليوني دينار لإحدى الشركات.

وقال مصدر أمني إن الحملة التي أشرف عليها ميدانيا مدير إدارة التنفيذ المدني المقدم عادل القطان، ورئيس قسم الضبط والإحضار الرائد رائد الشطي، جاءت لتوقيف المطلوبين على ذمة قضايا مدنية في جميع أنحاء البلاد، مشيرا إلى أن من بين المطلوبين رجل أعمال شهيرا يمتلك شركة كبرى ومطلوبا على ذمة قضية بقيمة مليوني دينار، وجرت مراقبته وتحديد الأماكن التي يتردد عليها.

وأضاف المصدر أن رجال إدارة التنفيذ المدني تمكّنوا من ضبطه في محيط محافظة العاصمة بعد تضييق الخن اق على جميع مداخل ومخارج المنطقة التي يتجول فيها.

براءة مواطن من خطف صديقته ومواقعتها

● نصر آل هيد

أيدت محكمة الاستئناف برئاسة المستشار نصر آل هيد حكم أول درجة القاضي ببراءة مواطن من تهمة خطف صديقته والشروع في مواقعتها، وأيدت المحكمة الامتناع عن النطق بعقابه من تهمة هتك العرض.

وتتحصل الواقعة بما شهد به والد الفتاة الشاكية في تحقيقات النيابة العامة من انه بتاريخ الواقعة اتصلت به طليقته لتسأله عن كريمته، وعما اذا كانت برفقته وحينها توجه الى مخفر الشرطة وحرر محضر تغيب لها، حيث تم اخباره فيما بعد بالعثور عليها، وابلغت الأخيرة بأن المتهم «صديقها» اتصل بها هاتفيا وحضر لمقابلتها امام منزل والدتها مستقلا سيارته، وطلب منها ركن السيارة لأن لديه شيئا يخصها يريد تسليمه إليها وما ان استقلت السيارة تحرك بها الى إحدى الشقق، حيث أمسك بها بقوة محاولا مواقعتها، الا انه لم يتمكن من ذلك لمقاومتها له. وحضر دفاع المتهم المحامي محمد خريبط وقال انه من غير المعقول ان تسند للمتهم تهمة الخطف، لأنه كان على علاقة سابقة مع الشاكية وحضر الى مسكنها واستقلت معه السيارة وركبت برغبتها وذهب بها الى إحدى الشقق وصعدت معه اليها ولم تبد أي مقاومة ولم يصدر عنها أي استغاثة بالمارة أو بقاطني العمارة الواقعة بها الشقة.

في حملة أمنية على مزارع الوفرة

ضبط 57 آسيوياً وآسيوية مخالفين للإقامة

المحرر الأمني

واصل رجال ادارة البحث والتحري في محافظة الاحمدي بقيادة مديرهم العقيد عادل الحمدان توجيه الضربات المتلاحقة للمتغيبين والمخالفين والمسجلين بحقهم عدد من القضايا في اكثر من جهة، وذلك عندما تمكنوا من ضبط 57 آسيويا وآسيوية في منطقة مزارع الوفرة بتهم متفرقة فجر امس.

وقال مصدر أمني لـ القبس ان العقيد الحمدان وردت اليه عدة شكاوى عن وجود بعض المتغيبين واللصوص والمخالفين لقانون الاقامة والعمل في البلاد مختبئين في مزارع الوفرة الذين يتحفظون على مسروقاتهم ويعرضونها للبيع هناك، لافتا الى انه شكل فريقا من ضباط المباحث وتوجهوا الى المزارع فجرا.

واضاف المصدر ان رجال المباحث بدأوا في مداهمة عدد من المزارع المشتبه في ايوائها المتغيبين واللصوص من العمالة الوافدة، وتمكنوا من ضبط 57 آسيويا وآسيوية مسجلا بحقهم عدة قضايا مالية وجنائية والبعض منهم مخالف لقانون الاقامة والعمل في البلاد، موضحا ان الحملة استغرقت ما يقارب من 4 ساعات.

واشار المصدر الى ان رجال المباحث تبين لهم ان عددا من الآسيويين الذين تم ضبطهم امتهنوا عمليات السرقة، مبينا ان عددا منهم يعرض المسروقات على ابناء جلدته ويبيعها بأسعار مخفضة، لافتا الى ان رجال المباحث احالوا المتهمين والمضبوطات الى جهات الاختصاص للتحقيق معهم فيما نسب اليهم.

افتتاح دورة مكافحة الإرهاب التأسيسية في الحرس الوطني

انطلاقا من اهمية تأسيس واعداد ورفع مستوى الوحدات بالحرس الوطني، افتتحت دورة مكافحة الارهاب التأسيسية رقم 2 المنعقدة في كتيبة مكافحة الارهاب بحضور آمر كتائب التعزيز في قيادة الشؤون العسكرية العقيد الركن نادر شيهان حجيل، وقد حث العقيد الركن نادر شيهان حجيل المشاركين في الدورة من ضباط صف وافراد على ضرورة الاستفادة مما يطرح عليهم من مواد نظرية وتجارب ميدانية في مجال عملهم، لتحقيق الاهداف المخططة للدورة، انطلاقا من توجيهات قيادة الحرس الوطني في تكثيف الدورات المتخصصة والتمارين المشتركة بهدف صقل الخبرات وتنميتها والنهوض بالمستوى للقيام بالمهام والواجبات على اكمل وجه.

تمرين اليرموك 1 واصل فعالياته:

تعزيز قيم التخطيط المشترك بين القوات الجوية الكويتية والمصرية

كونا . تواصلت أمس فعاليات تمرير «اليرموك 2010/1» المشترك بين القوتين الجويتين الكويتية والمصرية وذلك في قاعدة احمد الجابر الجوية.

واكد آمر قاعدة احمد الجابر الجوية العقيد الركن طيار عبدالله الفودري حرص القيادة العسكرية المتواصل على متابعة العلاقات الاخوية وتحقيق مزيد من الانجازات بما يحقق مواصلة المسيرة المشتركة وتقوية الروابط بين مصر والكويت.

وقال الفودري ان القيادة العسكرية حريصة ايضا على دعم مسيرة التعاون وتطوير العمل في شتى المجالات العسكرية مما يعزز الثقة بالمكانة المرموقة مع الشقيقة مصر والارتقاء بالعمل لما فيه رفعة وعزة دولنا وشعوبنا.

ونقل الى الضباط المشاركين من مصر تحيات رئيس الاركان العامة للجيش الفريق الركن احمد الخالد ونائب رئيس الاركان العامة للجيش الفريق الركن خالد الجراح الصباح وآمر القوة الجوية.

من جهته، ألقى مشرف التمرين المقدم عيسى التويتان ايجازا عن مراحل ومجريات الاحداث وسيناريو التمرين الجوي المشترك ودور الوحدات المشاركة فيه.

من جانبه، قال مدير التمرين في القوة الجوية المصرية المشاركة العميد اركان حرب طيار اشرف غريب الداودي ان تمرين اليرموك المشترك يهدف الى التنسيق والتخطيط المشترك بين البلدين الشقيقين. واضاف العميد الداودي ان التمرين يأتي ايضا بهدف الاستفادة القصوى من التمارين المشتركة مع الجيش الكويتي الذي يتمتع بخبرة كبيرة في مجال العمليات العسكرية المشتركة مثنيا على كرم الضيافة وحسن الاستقبال في بلده الثاني الكويت.

الزلزلة يعتذر

يعتذر النائب د. يوسف الزلزلة عن استقبال رواد ديوانه، على ان يعاود استقبالهم كالمعتاد بعد شهر محرم الحرام.

أعداد المعارضين لرفعها تتزايد

حصانة المسلم.. جدل وانتقادات متواصلة

تواصلت ردود الفعل النيابية بشأن قضية طلب رفع الحصانة عن النائب د. فيصل المسلم وبادر عدد من النواب بالتأكيد على مواقفهم المبدئية بشأن القضية.

وأعلن النائب عادل الصرعاوي عن تلقيه اتصالاً من النائب علي العمير، طلب من خلاله ضم اسمه إلى تكتل «إلا الدستور»، ليصل بذلك العدد إلى 27 نائباً، حيث انضم إلى الموقعين النواب د. محمد الحويلة، وحسين مزيد، وخالد العدوة.

● علي الراشد متحدثاً لوسائل الاعلام

■ الراشد: لا تعطوا القضية أكبر من حجمها

قال النائب مسلم البراك، إن موقعي بيان الدفاع عن الدستور في تزايد، وإن هناك قضايا عديدة الحكومة لا تدركها ولا تدرك أبعادها، موضحاً أن قضية الدستور فجميع أبناء الشعب الكويتي يلتفون حولها، وقد يوجد تباين هنا وهناك بشأنها، لكنها في نهاية المطاف تبقى قضية حساسة.

وأضاف البراك، أن الحكومة دائماً تضع عينها على الدستور وتنقيحه، وتتحين الفرصة المناسبة للتنقيح، مبيناً أنه منذ عام 1981 والتعديلات عرضت على لجنة التنقيح ذاتها ورفضتها، مبيناً أن على رأس هذه التعديلات المادة 110، وإلى اليوم ونحن في 2010 نناقش ونناقش بشأن هذا الأمر، وإلى الآن هناك محاولات من الحكومة للانقضاض على مواد الدستور، حتى وإن كانت منقحة، وتتبع أساليب سيئة في هذا الجانب، وذلك يدل على أنها حكومة لا تحترم الدستور، ولا تحترم الديموقراطية، ولا تحترم أعضاء مجلس الأمة.

الهجمة الحكومية

وذكر البراك أن هناك مجموعة من النواب ساعدوا الحكومة في الانقضاض على الدستور، وان اجتماع امس الاول، الذي تداعى إليه النواب كان نتيجة الإحساس بالمسؤولية وادراكا لخطورة الهجمة الحكومية وبعض المتنفذين وأطراف في السلطة للانقضاض على الدستور وتحويل مجلس الامة الى مجلس «طرمان»، مشيرا الى ان هناك أطرافا تريد بث الرعب في نفس النائب، ويريدون اعضاء جبناء خائفين، وبالتالي حتى في قاعة عبدالله السالم النائب يحسب ألف حساب للكلمة التي يريد أن يقولها.

ولفت البراك الى انه صحيح هي ليست المرة الأولى التي يتم فيها رفع الحصانة عن نائب، واصفا ذلك بأنه كلام مضلل، وقال بالفعل إنها ليست المرة الاولى لرفع الحصانة، ولكنها المرة الاولى التي يتم فيها طلب رفع الحصانة عن نائب لكلام او افكار او حتى مستندات تم طرحها في قاعة عبدالله السالم وبمخالفة للمادة 110 من الدستور، وهي مادة تسبب الكثير من القلق، لأن من خلالها يتم كشف الكثير من التجاوزات، وبها يتم كشف تقاعس الحكومة مع المتنفذين.

جلسة خاصة

واشار البراك الى ان دعوة النواب لجلسة خاصة يوم الاثنين المقبل، إنما هي للنظر في تقرير اللجنة التشريعية، والذي يتحدث من حيث المبدأ أن اللجنة رفضت الطلب استنادا الى المادة 110 من الدستور، والتي تنص على ان عضو مجلس الامة حر فيما يبديه من افكار في المجلس او في لجانه، ولذلك يجب عدم معاقبته في أي حال من الأحوال وكذلك ووفقا للمادة 19 من اللائحة الداخلية والتي لا يجوز مؤاخذته اطلاقا، وذلك لجعل النائب حراً طليقاً ليعبر عن إرادة الأمة في قاعة عبدالله السالم او في لجان المجلس.

وشدد البراك على ان الحكومة والمتنفذين لا يريدون للنائب ان يكون حرا طليقا بافكاره، مشيرا الى ان مجموعة من النواب أصدروا بيانا يطالب الحكومة بسحب الطلب غير الدستوري، والآن نطالب مجلس الوزراء بسحب الطلب غير الدستوري، واذا لم يتم السحب، فعليهم أن يحضروا جلسة يوم الاثنين المقبل وألا يمارسوا عملية الهروب من بعض الجلسات بالتعاون مع بعض النواب.

وأشار الى ان الحكومة لا حجة لها في هذا الجانب، ومارسوا الهروب وعدم انعقاد الجلسات، مشددا على أن تقرير اللجنة لرفع الحصانة عن النائب المسلم غير دستوري طبقا للمادة 110، وبالتالي فإن من بدأ بالظلم هو الحكومة ومن يبدأ بالظلم يتحمّل المسؤولية وهي ظلمت الدستور والمجلس وكذلك الديموقراطية.

ويبين البراك أن طلب سحب رفع الحصانة ليس تدخلا في سلطات القضاء، بل إنه طلب، لو ان وزير العدل امتنع عن التوقيع عليه لما وصل إلى المجلس، مشيرا الى ان وزير العدل يعرف ذلك، لأنه كان رئيسا لمجلس القضاء، اكبر سلطة قضائية في البلد، ولو انه امتنع عن التوقيع لما وصل الطلب إلى المجلس.

الخيارات مفتوحة

وقال البراك ان كل الخيارات مفتوحة في حال لم تحضر الحكومة جلسة الاثنين المقبل، معتبرا آراء بعض الخبراء الدستوريين الذين أوضحوا ان الطلب دستوري، انها مجرد آراء في نهاية الأمر، ونحن نتحدث الآن عن ان هذا الطلب يقدم للمجلس لأول مرة لكلام قاله نائب في القاعة.

استقالة جماعية

وأضاف اذا لم تعقد الجلسة سنعقد اجتماعا في المجلس وسنعلن أحد الخيارات الذي سيتم الاتفاق عليه من بين الخيارات التي سيتدارسها الاعضاء، وذلك من أجل صيانة وحماية الدستور ومن بين هذه الخيارات الاستقالات الجماعية، وقال «لن نسمح للحكومة بممارسة العبث والاستهانة والقمع والاهانة لدستور 1962».

من ناحيته، أعلن النائب علي الراشد ضم صوته للنواب المطالبين بعقد جلسة خاصة الإثنين المقبل للتصويت على رفض طلب رفع الحصانة عن النائب د. فيصل المسلم، داعيا الى عدم اعطاء هذه القضية أكبر من حجمها لانها في مكان آمن وهو القضاء الكويتي.

وأكد الراشد انه ورغم اختلاف وجهات النظر بشأن دستورية الطلب أو عدمها فإنه يرى ان ما قام به المسلم أمر تم تحت قبة عبدالله السالم وعلى ضوء ذلك فهو مع عدم رفع الحصانة عنه.

وقال الراشد في تصريح صحفي «هناك أكثر من تفسير بشأن قضية رفع الحصانة عن المسلم، وهناك من يرى ان النائب لا يحاسب على ما يقوله داخل قاعة عبدالله السالم، وهناك سابقة حدثت معي عندما قدمت استجواب محمد ضيف الله شرار، إذ رفع الشيخ فهد سالم العلي قضية ضدي على أثر ما تناولته في جلسة الاستجواب، وطالب بتعويض مادي قدره 100 ألف دينار وتم رفع الحصانة عني وذهبت الى المحكمة التي بدورها رفضت الدعوى، مشيرا الى ان من له حق فعليه اللجوء الى القضاء الذي سيفصل بدوره في هذه القضية. وعلينا الا نعطي هذه القضية أكبر من حجمها فهي في مكان آمن بالقضاء الكويتي المسؤول أيضاً عن تفسير مواد الدستور.

وعن موقفه من البيان الموقع من 23 نائبا والإعلان عن تبني حملة «إلا الدستور»، قال الراشد انه لم يقرأ هذا البيان ولم يعرض عليه، ولكن هناك من ضمن من وقع على هذا البيان ممن لا يؤمن بالدستور بجميع مواده ويؤمن بجزء منه، ويغفل الجزء الآخر، وهذا قمة التناقض، لافتا الى انه لا يحتاج الى الانضمام الى كتلة أو مجموعة للإعلان عن تمسكه بالدستور الذي يؤمن بجميع نصوصه.

مطالبات نيابية

وبشأن المطالبات النيابية للحكومة بسحب الطلب المقدم من النيابة العامة برفع الحصانة عن النائب المسلم قال الراشد «هذا الأمر متروك للقضاء والحكومة لا تملك سحب هذا الطلب الذي جاء من المحكمة»، مشيرا الى انه «من يفصل في دستورية الطلب من عدمه هي المحكمة والقضاء الكويتي وعلينا الا نجزع من القضاء الذي قد يكون تعاطيه مع هذه القضية سابقة يمكن للمجلس الاستفادة منها».

وعن تلويح بعض النواب بتقديم استقالة جماعية على خلفية هذه القضية، قال الراشد «لنر ذلك»، مؤكدا انه يحترم أي طلب يقدم من القضاء مهما كان هذا الطلب، والمفترض به ان يكون هو الفيصل بهذه القضية.

وقال الراشد ان المطالبات بسحب طلب رفع الحصانة عن النائب د. فيصل المسلم بعد تدخل في عمل السلطة القضائية لا يمكن القبول به نهائيا.

وعن افتراض ان يرفض مكتب المجلس الطلب بسبب الشبهة الدستورية، قال الراشد ان الطلب قادم من السلطة القضائية يعرض ويتم التصويت عليه والمحكمة التي تفصل فيه وليس النواب، لا سيما ان هناك وجهات نظر مختلفة.

وتساءل: لماذا هذا الزخم الذي يحيط برفع الحصانة عن النائب المسلم، في حين ان هناك العديد من طلبات الرفع التي لا يتحدث عنها احد؟

واضاف ان هناك مثلا يقول «من طق طبله قال انا قبله»، مشيرا الى ان هناك اناسا يريدون «جنازة لكي يشبعوا فيها لطما»، فقط يريدون قصة تصير في البلد وينتهون من قضية ليدخلون في اخرى وهدفهم واضح، وهو محاولة اثارة فتنة وازمة وحل المجلس. واكد ان هذا شيء يفرحنا لانه يطيل عمر المجلس.

وعن نقل القضية الى الشارع عبر الندوات الجماهيرية، اوضح الراشد انه مجرد تعبير عن الرأي، وان النائب الحر ملتزم برأيه ولا يتأثر باي ضغوط او مؤثرات، وقد سبق وكانت لنا مواقف صريحة ولم تشكل لنا اي ضغوط خارجية تأثيرا في وجهة النظر.

وعلى صعيد القاء الحكومة باللوم على النواب لعدم حضور الجلسات الماضية، قال الراشد: اذا نتكلم ناحية دستورية، فان الحكومة حضرت وكل نائب يساءل عن موقفه، مشيرا الى انه وصل الى الكويت امس الاول ومازح الصحافيين «تأكدوا من المنافذ».

عدم الدستورية

بدوره، أوضح النائب عبدالرحمن العنجري أن لجنة الشؤون التشريعية والقانونية أفادت بأن إحالة الحكومة لطلب رفع الحصانة عن النائب د. فيصل المسلم غير دستورية لأنها تتعارض تعارضا صارخا مع المادتين 108 و110 من الدستور، وقررت اللجنة رفض رفع الحصانة بعدم دستورية الطلب.

وتساءل العنجري كيف يأتي طلب من الحكومة التي لديها جيش جرار من المستشارين ولا تعرف ان هذا الطلب غير دستوري، لافتا الى أن الموضوع أكبر وأضخم من المسلم، بل يتعلق بأمانة الدستور الذي أقسمنا عليه.

احترام الديموقراطية

وتابع: كان يفترض على الحكومة ان تحترم الاجراءات الدستورية، وتحترم الممارسة الديموقراطية، كما احترمنا نحن التصويت الديموقراطي في الاستجوابات، وهذه حال برلمانات العالم، وعليها ان تأتي بكامل وزرائها للتصويت على الطلب ومن ثم الانتقال الى جدول الاعمال.

واعتبر غياب الحكومة وتمثيلها بوزير واحد عدم تعاون من الحكومة وتصعيد غير مبرر من الجانب الحكومي وضربة للتعاون الذي أبداه نواب الأمة معها.

الصرعاوي: كتلة «إلا الدستور» 27 نائباً بانضمام العمير والعدوة و الحويلة ومزيد

البراك: الحكومة دائماً تضع عينها على الدستور وتنقيحه

العنجري: طلب النيابة غير دستوري لتعارضه مع المادتين 108 و110 من الدستور

● فيصل المسلم

● مسلم البراك

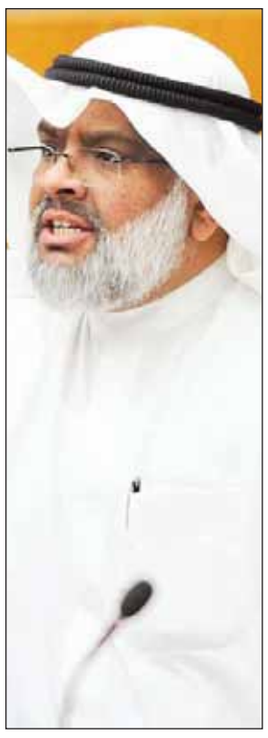

● عادل الصرعاوي

● عبد الرحمن العنجري

المبارك:

البعض استغل التوتر للتشكيك في النواب

قالت النائبة د. معصومة المبارك: ان الوضع السياسي في الكويت بلغ حدا عاليا من التوتر استغله بعض النواب للتشكيك في مواقف زملائهم، والطعن في النوايا بلغ الى حد مصادرة حقهم في التعبير عن قناعاتهم، في سابقة خطيرة تمس العمل السياسي والبرلماني، هي القضية المثارة هذه الايام بشأن رفع الحصانة عن النائب فيصل المسلم بطلب من النيابة العامة.

واشارت المبارك الى انه قد عرض الطلب على اللجنة التشريعية في جلسة تشرفت برئاستها وكان قرار اللجنة رفض طلب رفع الحصانة من منطلق دستوري بحت، تأكيدا لنص المادة 110 من الدستور، وعبرت عن موقفي وقناعتي بوضوح وصراحة في كل وسائل الاعلام، كما كنت من اوائل الحضور لجلسة الثلاثاء 30 نوفمبر عن قناعة باهمية انعقادها، والتزمت بالحضور رغم مرض ابنتي وحاجتها الماسة لاكون بجانبها.

واضافت: يوم الاربعاء اشتد عليها المرض فتم نقلها لحوادث مستشفى الاميري وسجلت مبكرا اعتذاري لدى الامانة العامة عن حضور الجلسة التي فقد النصاب، وقد كان متوقعا ذلك ولم يكن مفاجأة.

وزادت المبارك: اما الطلب المشروع لعقد جلسة خاصة والمقرر عقدها يوم الاثنين 6 ديسمبر فانني للأسف لن أكون من ضمن الحضور، حيث انني قد رتبت منذ فترة سفري بمرافقة ابنتي لاجراء فحوصات طبية، وقد تم ترتيب المواعيد في وقت سابق عن هذه التطورات السياسية.

وقالت اعلم سيتم كيل الاتهامات والطعن في النوايا، ولكن اقول للجميع اتقوا الله. فكل له قناعاته وحق التعبير عنها، وكل له الحق في التمسك بهذه القناعات حتى وان اختلفنا معها، مؤكدة قناعتها التامة بما اعلنته من رفض رفع الحصانة. وأدرك ان هناك وجهة نظر قانونية مخالفة تقوم على دستورية رفع الحصانة الا ان قناعتي راسخة وسجلتها في اكثر من موقف، وقناعة الاخرين احترمها.

● معصومة المبارك

.. وتعتذر

تعتذر د.معصومة المبارك عن استقبال المراجعين، وذلك لمدة اسبوع لسفرها خارج البلاد لإجراء بعض الفحوصات الطبية.

عيادات الأسنان

قال الكندري ان مركز الدوحة جديد كليا وتم تزويده باحدث المعدات والاجهزة المعالجة خاصة عيادات الاسنان واشعة الاسنان.

افتتح مركز الدوحة الصحي

الساير: زيادة العيادات التخصصية في المراكز الصحية

ماجد النعمة

اعلن وزير الصحة د. هلال الساير انه تم افتتاح 90 مركزا صحيا في الكويت حتى الان لخدمة المواطنين والمقيمين ليصبح بإمكان الجميع الوصول لاي مركز في اي وقت معلنا عن افتتاح مركزين صحيين الاسبوع المقبل في محافظتي الاحمدي والجهراء.

وقال الساير خلال افتتاحه مركز الدوحة الصحي ان المراكز ستتضمن بعض العيادات التخصصية مثل عيادة السكر التي سيتم افتتاحها بمركز الدوحة الصحي في منطقة الدوحة وذلك لخدمة اهالي منطقتي الصليبخات والدوحة.

واكد الساير على اهمية المركز في خدمة اهالي المنطقة خاصة مع التزايد المستمر في اعداد المراجعين للمركز متعهدا بافتتاح مركز جديد في نفس المنطقة لسد النقص الحاصل بعد اغلاق مركز الصليبخات الصحي.

واضاف في تصريح صحافي ان مركز الدوحة يضم 3 عيادات ممارس عام وعيادة اسنان وغرف للتطعيم الصحي.

من جانبه قال مدير منطقة العاصمة الصحية د. عادل الخترش ان مشروع مستشفى الاميري الجديد يعتبر من المشاريع الصحية المهمة حيث يتم حاليا الاعداد لطرح المناقصة الخاصة به حيث تم وضع بند مهم وهو الانتهاء منه خلال سنتين مبينا ان هذا المشروع سوف يساهم في حل مشكلة الازدحام، كما سيتم على مستوى الرعاية الصحية الاولية انشاء مركز صحي جديد وهو مركز معرفي الصحي والذي سيتم افتتاحه خلال الفترة المقبلة، مضيفا «قمنا باعادة ترميم مركز الصليبخات الصحي ومن المنتظر افتتاحه في الوقت القريب».

من جهته اكد رئيس مركز الدوحة الصحي د. احمد الكندري انه اغلق في يناير 2007 للترميم، وهو تابع لادارة العاصمة الصحية، ورأت الادارة توسعته باضافة دور علوي كادارة وعيادات للاسنان، والمركز يخدم سكان الدوحة وعددهم حوالي 30 الف نسمة، ولكن حاليا لفترة مؤقتة سيغطي سكان الصليبخات ايضا، وهو يطبق مفهوم الرعاية الصحية الاولية الشاملة وطب العائلة، بالاضافة لعيادات الصحة العامة به عيادات اسنان وخدمات التمريض والصيدلة والمركز الصديق والصحة الوقائية.

● الساير والعبدالهادي والحربش والهبيدة بعد الافتتاح

● الساير يتفقد المركز

إطلاق حملة

أعلنت مديرة إدارة الصحة العامة في وزارة الصحة د. فاطمة السعيدي عن إطلاق حملة لمكافحة مرض الايدز (فقدان المناعة المكتسبة)، تستمر أسبوعين، وذلك بمناسبة اليوم العالمي لمكافحة الايدز، الأول من ديسمبر من كل عام. وقالت السعيدي، في تصريح صحافي، إن الحملة ستشمل توزيع بروشورات لتعريف المواطنين والمقيمين بطرق انتقال مرض الايدز، وطرق الوقاية منه، وأيضاً إقامة ندوات تفاعلية بمشاركة أطباء ورجال دين لإلقاء الضوء على كيفية انتقال هذا المرض وطرق الوقاية منه.

وذكرت أن فعاليات الحملة ستبدأ في أكاديمية سعد العبدالله للعلوم الأمنية ثم جامعة الكويت تليها الجامعة الأميركية

إضافة إلى محاضرة في مستشفى الولادة للتركيز على كيفية وقاية الأجنة، في حال اكتشاف إصابة الأم بالفيروس.

وبينت أن حملة التوعية والوقاية من مرض الايدز ستهتم بتوعية طلبة المدارس في المرحلة الثانوية، كما ستقام مسابقة موجهة لطلبة الثانوية العامة، وستتولى وزارة التربية توزيعها على الطلبة.

شرباكة

الإمارات.. بناء الإنسان والمكان

كل احتفال بالعيد الوطني لأي دولة في هذا العالم، هو مناسبة وطنية قومية تعيد فيها هذه الدولة ذكرى بداية انطلاقة جديدة في مرحلة تاريخية من مراحل حياتها، وهو أيضاً بداية بناء الدولة المستقلة بكيانها المستقل في كل النواحي الداخلية والخارجية وشعور هذا الشعب بدوره القومي والوطني تجاه وطنه وأمته التي ينتمي إليها.

دولة الإمارات العربية المتحدة، حين تحتفل بالذكرى التاسعة والثلاثين لعيدها الوطني، فإنها تقف على مفترق طريق تعود فيه إلى الوراء لقراءة ما حققته خلال سنوات مضت لعيدها الوطني وما لم تستطع تحقيقه وما قدمته ضمن دورها الخليجي والعربي والدولي، وتنظر إلى المستقبل لتحديد أولوياته في التنمية وفي بناء الإنسان الإماراتي القادر على صناعة وتنفيذ ما تتطلع اليه الدولة من مشاريع مختلفة على كل صعيد في إمارات الدولة في طريق ليس بالسهل ولا باليسير، في ظل متغيرات متعاقبة تحتاج الى مزيد من الاصرار والتخطيط والتنفيذ، بعيدا عن روتين القرار وإجراءاته.

لا يختلف أحد على ما قطعته دولة الإمارات من تطور ورقي على امتداد الأعوام التسعة والثلاثين الماضية، ورغم مرور هذه السنوات القصيرة في تاريخ الدول، فإنها بالتأكيد أعطت وجها جديدا للدولة، وثوبا يعطي الصورة الواقعية لما وصلت اليه دولة الإمارات من تقدم في بناء الإنسان الإماراتي الذي تسلح بالعلم والمعرفة ليأتي واضعا تجربته العلمية في خدمة وطنه ومجتمعه، هذا الإنسان الذي أزال عن كاهله رواسب التخلف الماضية، ليدخل عالما جديدا من التطور والنماء والمدنية تاركا وراءه كل مخلفات الجهل الماضية، محافظا في آن واحد على أصالته وعاداته الموروثة وهويته الإسلامية التي ينتمي اليها.

نحن في الكويت حين نعيش مع الدولة الشقيقة احتفالاتها الوطنية، فإننا نشعر بالغبطة والسرور لهذه المناسبة التي هي بالتأكيد مناسبة لنا، كما هي لأهل الدولة الشقيقة، ونتذكر في آن واحد ذلك الدور البطولي والأخوي الذي وقفته دولة الإمارات بقيادة الراحل الكبير الشيخ زايد بن سلطان خلال فترة الاحتلال المجرم لبلادنا، نتذكر بالعرفان أهل الإمارات وما قدّموه لأهل الكويت في تلك الفترة العصيبة، فهنيئاً من القلب لدولة الإمارات بعيدها الوطني.. و«هبي بيرث داي».. على أنغام الشموع.

●●●

نغزة:

جرأة القرار وتخطي عقبات الروتين تصنع للدول تطورا ورقيا، وتصنع الإنسان في مواجهة مع الموقف، وتدفعه إلى العمل ومحاسبة النفس قبل محاسبة الآخرين ويكفي الإمارات أنها صنعت دولة شاع صيتها في أصقاع الدنيا.. إنها إرادة الإنسان حين يريد ويقرر.. طال عمرك.

يوسف الشهاب

«المحاسبة» يختتم «مهارات التدقيق الإداري»

اختتم ديوان المحاسبة برنامجين تدريبيين الاول بعنوان «مهارات التدقيق على القرارات الادارية»، والثاني بعنوان «استخدام ادوات الجودة الشاملة في تحسين العمليات» وذلك تنفيذا لخطة التدريب السنوية لعام 2011/2010.

واستهدف البرنامج الاول تعريف المشاركين بمفهوم القرار الاداري واركانه وانواعه وإلغاء وسحب القرار الاداري ورقابة ديوان المحاسبة على القرارات الادارية، بالاضافة الى اسباب الطعن في القرار الاداري والتظلم من القرارات الادارية، وتعرف المشاركون على مفهوم القرار الاداري على انه افصاح جهة الادارة عن ارادتها الملزمة بما لها من سلطة عامة بمقتضى القوانين واللوائح بقصد احداث اثر قانوني معين متى كان ذلك جائزا.

وتم التطرق الى عمليات الغاء وسحب القرارات الادارية، ومنها التفرقة ما بين السحب الاداري للقرار والغاء القرار، وميعاد سحب القرار الفردي وسحب القرارات الادارية الباطلة وميعاد سحب قرارات التعيين والترقيات، كما تناول البرنامج رقابة ديوان المحاسبة على القرارات الادارية والتي تنقسم الى القرارات الخاضعة لرقابة الديوان، ورقابة الديوان على قرارات شؤون التوظيف الاخرى التي يترتب عليها آثار مالية، والمواعيد المقررة لاعتراض الديوان على القرارات الادارية وطلب سحبها، ورقابة الديوان على قرارات التسوية.

وركز البرنامج في محتواه على اسباب الطعن في القرار الاداري والذي يستوجب توافر خمسة اركان، وهي الاختصاص والشكل والغاية والسبب والمحل، فاختلال ركن او اكثر من هذه الاركان يؤدي الى بطلان القرار وعدم مشروعيته، بالاضافة الى تناول البرنامج كيفية اعداد تقرير بنتائج الفحص والتدقيق.

في ندوة أسباب وطرق الوقاية من الإيدز

التشريعات ساهمت في منع انتشار المرض

أقامت الجمعية الكويتية التطوعية لخدمة المجتمع ندوة بمناسبة اليوم العالمي للايدز (في الاول من ديسمبر) وذلك برعاية وحضور رئيسة الجمعية ورئيسة اتحاد الجمعيات النسائية ورئيسة لجنة شؤون المرأة الشيخة لطيفة الفهد. واستعرضت الدكتورة هند الشومر رئيسة اللجنة الصحية بالجمعية اثناء الندوة الجهود التي تقدمها الكويت للتصدي لمرض الايدز وتوعية أفراد المجتمع للوقاية من هذا المرض الخطر الذى يهدد المجتمعات.

وعددت الشومر الانجازات التي حققتها الكويت في مجال مكافحة المرض، مشيرة الى الكثير من التشريعات المهمة التي ساهمت بشكل كبير في منع انتشار هذا المرض داخل البلاد، وأتاحة الفرصة وتوفير العلاج لجميع المصابين به مجانا طبقا لاحدث البروتوكولات العلاجية لمنظمة الصحة العالمية.

وأكدت تكاتف الوزارات والجهات الرسمية مع المجتمع المدني وجمعيات النفع العام في التصدي لهذا المرض، وانجاز العديد من الدراسات والبحوث المتعلقة به، مشيرة ايضا الى قانون الفحص الطبي قبل الزواج والتعاون مع المنظمات الدولية المتخصصة وبرامج الامم المتحدة واجراء الدراسات المشتركة بهذا الصدد.

من جهته، عرض الدكتور فيصل الشريفي عميد كلية العلوم الصحية في محاضرته للجهود الدولية المبذولة لمكافحة مرض الايدز الذي أخذت أعداد المصابين به تتزايد بشكل لافت في كثير من المجتمعات العربية وغيرها.

وأكد الشريفي أهمية دور الاسرة والمدرسة ووزارة الصحة ومنظمات المجتمع المدني في التوعية بمخاطر هذا المرض وطرق الوقاية منه.

وقدم شرحا عن كيفية انتقال مرض الايدز سواء عبر الاتصال الجنسي غير السليم ونقل الدم وزراعة الاعضاء واستخدام أدوات ملوثة بفيروس الايدز واستخدام المتعلقات الشخصية وانتقاله الى جنين الام المصابة بالمرض.

زرع شجرة واحدة في كل مخيم يحوّل الكويت إلى غابة

وسيم حمزة

اكد الباحث في ادارة البيئة والتنمية الحضرية في معهد الكويت للابحاث العلمية د. علي الدوسري امكانية تحويل المظاهر السلبية الناجمة عن موسم التخييم في البلاد الى مظاهر ايجابية نزيد من خلالها المساحات الخضراء، ونكافح التصحر، وذلك يتم من خلال الاهتمام بالتوعية البيئية السليمة وتفعيل القوانين، علاوة على التثقيف البيئي وغرس حب البيئة في المراحل الدراسية الاولى للطفل.

واوضح الدوسري في تصريح لـ القبس ان تحفيز ايجابيات التخييم تكمن في مدى استغلال الجهات المعنية له عبر تشجيع رواد البر على غرس الاشجار وفق اسس علمية، وتقديم الشتلات لهم من نباتات معمرة ومقاومة للجفاف مثل السدر والاثل والصفصاف والعوسج والكافور باعمار معينة، مؤكدا امكانية نموها بالاستفادة من المياه المستعملة في المخيمات.

> لظاهرة التخييم فوائد إذا أحسنّا استغلالها وتنفيذها

ولفت الى اهمية تنظيم حملات تطوعية لسقاية هذه الشتلات بعد انتهاء التخييم، وحتى هطول اول موسم للامطار عليها، بحيث تصبح قادرة على مقاومة الجفاف والاستمرار، مشيرا الى ان تحفيز الرواد على نظافة المخيم يتم عبر تنظيم مسابقات بيئية لهم تتضمن توزيع شهادات لافضل مخيم صديق للبيئة، كذلك تشجيعها من خلال اعطاء المخيم الفائز فترة اطول في التخييم مقارنة مع المخيمات غير الصديقة للبيئة او الاقل تميزا.

واضاف الدوسري لو ان كل مخيم غرس او زرع شجرة واحدة لأصبحت البلاد غابة، لافتا الى تجارب عدة نفذت في الكثير من الدول الصحراوية منها استراليا، بحيث اصبحت بعض مناطقها الصحراوية غابة من شجر الكافور وساهمت في رفع مستوى دخلها الاقتصادي، مؤكدا امكانية تطبيق هذه التجربة في البلاد، خاصة اذا علمنا ان مستوى الامطار فيها يبلغ 112 مم/سنة، وهي كمية معقولة جدا لنمو الكثير من النباتات.

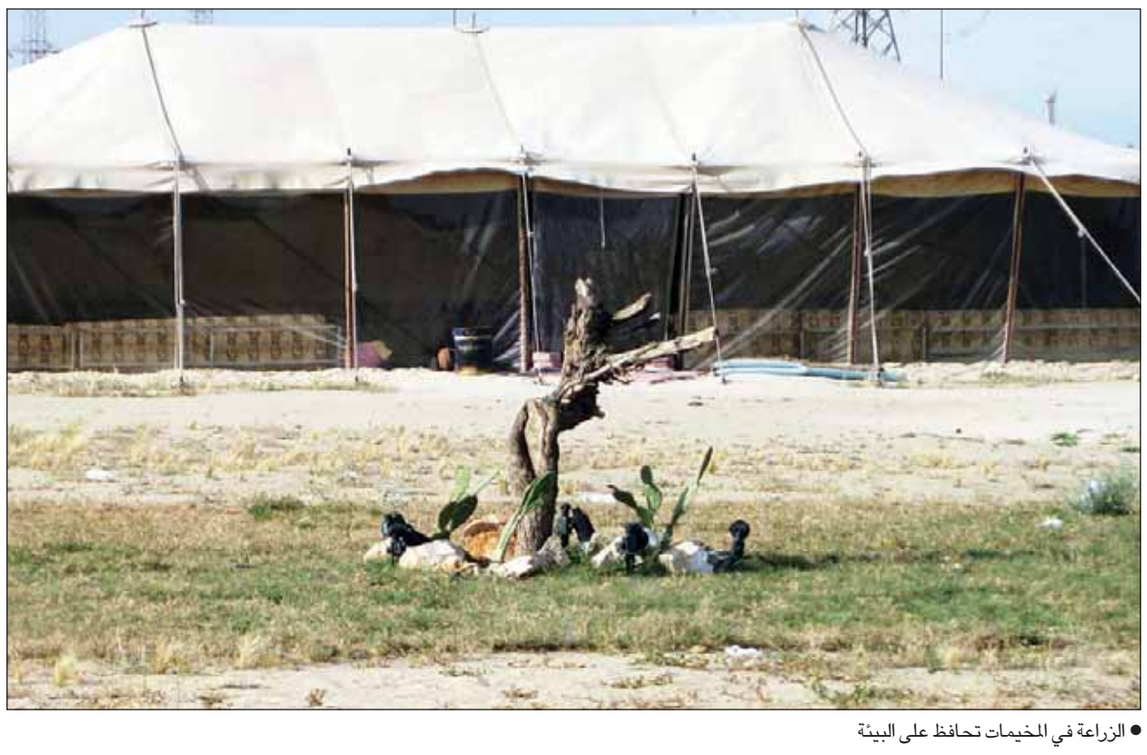

● الزراعة في المخيمات تحافظ على البيئة

أطفال صغار

بدا لافتا في حملة التنظيف مشاركة طلاب وطالبات صغار في السن، الأمر الذي يعزز لديهم قيم الحفاظ على البيئة ويرفع وعيهم بأهمية حمايتها.

«نفط الكويت» نظمت حملة لتنظيف شاطئ أبو حليفة

الرشيد: خفضنا انبعاثات حرق الغاز بالحقول إلى 2%

وسيم حمزة

شدد رئيس مجلس الإدارة العضو المنتدب في شركة نفط الكويت، سامي الرشيد على أن نسب انبعاثات حرق الغاز في كل حقول إنتاج النفط الكويتية وصلت إلى أقل من 2%، خلال العام الحالي.

جاء ذلك في تصريح صحفي على هامش حملة تنظيف شاطئ أبو حليفة، التي نظمتها أمس شركة نفط الكويت، بالتعاون مع المجلس الثقافي البريطاني، وبمشاركة السفيرة الأميركية، ديبورا جونز، وعدد من الجهات المعنية بالبيئة.

وذكر، أن الشركة كانت تهدف إلى الوصول بنسبة الحرق إلى 2.3 في المائة هذا العام، إلا أنها استطاعت، بفضل جهود العاملين، من تحقيق هذا الإنجاز، مبيناً أن هدف شركة نفط الكويت الآن هو الوصول إلى نسبة أقل من واحد في المائة لحرق الغاز، خلال العامين المقبلين.

دعم

وأكد الرشيد قيام الشركة بكامل دورها في تقديم الدعم الفني والتقني لفريق العمل الحكومي المعني بمعالجة تسرب غاز الاحمدي، مؤكدا ان حقول النفط ليست بحاجة الى عملية الحقن بغاز ثاني اوكسيد الكربون لان الانتاج جيد، كاشفا عن عزم الشركة لاجراء تجارب لمثل هذه الطريقة مستقبلا بهدف رفع ضغط الآبار ان وجدت الحاجة لذلك، لافتا من جهة اخرى الى ان محطة الانتاج المبكر التي تعمل الشركة على انشائها لا تزال قيد التجربة.

واضاف ان الحملة تهدف الى تنظيف الشواطئ، فضلا عن نشر التوعية خاصة عند الاطفال المدارس في البلاد.

التحدي

بدورها، قالت السفيرة الاميركية لدى البلاد ديبورا جونز ان التحدي الحقيقي ليس في انتقاد السلطات، وانما في كيفية الحفاظ على البيئة من قبل الجميع، مؤكدة ضرورة استخدام الوقود الاحفوري بمسؤولية اكبر، لاسيما انه يعد مصدراً رئيسيا لاقتصاد البلاد.

ولفتت الى ضرورة البدء بمشاريع اعادة تدوير النفايات للمنتجات الهدركربونية مطالبة باستخدام الاكياس القابلة للتدوير عوضا عن تلك التي تحتاج الى فترة طويلة لتحللها، وكذلك استخدام المنتجات المعاد تدويرها في صناعة الوقود أو الطاقة الكهربائية.

واضافت بالقول: منذ ان اتيت البلاد لاحظت مدى الاهتمام الحكومي والمؤسسات التعليمية والمجتمع المدني بالحفاظ على البيئة، لا سيما من فئة الشباب الذين يشكلون حوالي 60% من سكان البلاد وباعمار لا تزيد على 35 عاما، وما يميزهم اطلاعهم على القضايا الداخلية والخارجية.

حملات

بدوره، أكد مدير عمليات التصدير والبحرية في شركة نفط الكويت فاضل بورسلي حرص الشركة الدائم على المحافظة على البيئة، مشيرا الى بدء الشركة بمثل هذه الحملات منذ شهر اكتوبر الفائت حيث عملت على تنظيف جزر كبر وقاروه وميناء الاحمدي، اضافة الى حملة للتوعية للمحافظة على البيئة البرية خلال موسم التخييم.

واشار بورسلي الى ضرورة الحفاظ على التوازن البيئي للحفاظ على حياتنا، لذا تعمل الشركة جاهدة في الحفاظ على البيئة عموما، وذلك من خلال من المشاريع البيئية التي ساهمت في ذلك، منها انشاء المحميات البحرية والمرابط البحرية والمشاركة في الكثير من المنظمات البيئية الدورية، اضافة الى الاعداد لنيل شهادة الايزو 14001 والايزو 18001 والايزو 9001.

ولفتت الى ان وسائل الوعي البيئي تكتسب وتنمي من خلال الاسرة ودعم وسائل الاعلام والمدرسة والدعم الحكومي.

> كل الدعم الفني والتقني لاحتواء تسرب الأحمدي

> جونز: التحدي الحقيقي حماية البيئة وليس انتقاد السلطات

> بورسلي: مشاريع عديدة تستهدف الحفاظ على البيئة

● طالبات المدارس يشاركن في حملة التنظيف

تصوير أحمد هواش

«حماية البيئة» تعرض خدماتها لمعالجة تسرب الأحمدي

أشاد رئيس الجمعية الكويتية لحماية البيئة محمد الأحمد بقرار مجلس الوزراء لانضمام الجمعية كجهة ممثلة عن مؤسسات النفع العام في لجنة التحقيق بحادثة الأحمدي، لافتا الى انه دليل على شفافية الحكومة، التي تؤدي جهودا جبارة لحل مشكلة تسرب الغاز في المنطقة.

وأكد الأحمد في تصريح لـ القبس على اهمية اشراك مؤسسات المجتمع المدني في حل المشكلات التي تواجهها البلاد، لافتا الى أن حادثة محطة مشرف وعمل فرق مركز العمل التطوعي أثناءها على اغلاق الأنابيب كان اكبر دليل على فعالية هذه المؤسسات، مشيرا الى ضرورة وجود بنك معلومات مركزي متكامل لا يخضع لقرار ورقابة جهة منفردة داخل الدولة، يسمح بالتحديث اليومي للبيانات، ذلك بهدف احتواء أي كارثة بيئية قد تحدث، موضحا أن سبب تطور تداعيات حادثة مشرف هو عدم وجود مخططات واضحة عنها.

واضاف ان الحوادث التي حدثت في مصافي النفط سابقا، وتحدثت عنها الجمعية بإسهاب، هي أكبر دليل على وجود مشكلة فعلية في القطاع النفطي، ولها انعكاس خطير على صحة الناس وهو أمر لا يخضع للمساومة، لافتا الى قيام الجمعية بزيارة الى الاحمدي كما سيعرض رأي الجمعية في لجان التحقيق بالحادثة.

وأوضح الأحمد أن موقف اليوم ليس لمحاسبة وانما للتعاضد بين الدولة وشركة نفط الكويت والهيئات المعنية في لجان الدفاع المدني ومؤسسات النفع العام، بهدف ايجاد الحلول السريعة لمعاناة اهالي المنطقة، معلنا عن وضع الجمعية كامل امكاناتها وخبراتها ومتطوعيها تحت تصرف اللجنة والجهات المعنية في هذه القضية، لافتا الى ان هذه المشكلة وطنية يجب عدم استغلالها لتحقيق تكسبات سياسية او اعلامية.

اكتشاف مصدر التسرب خلال أيام

كشف مدير شركة ايكو للاستشارات البيئة د. علي خريبط ان احد الاحتمالات المطروحة حديثا في قضية تسرب الغاز في الاحمدي ان يكون ناتجا عن جيوب في باطن الارض نتجت من الشبكة القديمة، لافتا الى ان اللجنة المعنية بالموضوع قد تكشف مصدر الغاز خلال الايام القليلة القادمة، وذلك بعد سماعنا عن خبير اميركي سيزور المنطقة للمساعدة في البحث، مطالبا الحكومة بالاستعانة بالخبرات المحلية المتوافرة في البلاد.

دعم التنمية البيئية

قالت مسؤولة البرامج في برنامج الأمم المتحدة الانمائي المهندسة مي العيسى ان الهدف السابع من برنامج الامم المتحدة يخص التنمية البيئية وهو السبب في المشاركة في مثل هذه الفعاليات.

وذكرت ان من اهداف الامم المتحدة تشجيع مثل هذه الجهود الرامية التي تنظيف البيئة وحمايتها بما يعود بالنفع على المجتمع ويحمي الكائنات الحية بشكل عام ويحافظ على الاجيال القادمة، ونصحت بالاهتمام بالبيئة في المناهج الدراسية لخلق جيل واع بيئيا.

● السفيرة الاميركية تتوسط الأطفال المشاركين في الحملة

● همه.. ونشاط

5 جلسات في اليوم الأخير لمؤتمر التغير المناخي

كونا - اختتم المؤتمر العالمي حول «التغير المناخي وأثره على الزراعة والتنوع الحيوي في الوطني العربي»، فعالياته وجلسات عمله.

وتضمنت فعاليات المؤتمر أمس خمس جلسات، حاضر فيها خبراء وباحثون عدة من مؤسسات علمية مرموقة من الهند والولايات المتحدة وأوروبا ومصر والإمارات وسوريا والأردن وعمان والمغرب، وممثل منظمات دولية كمركز أكساد في دمشق، والمركز الدولي للزراعة المحلية في دبي، ومركز التعاون الياباني للبترول.

وناقشت الجلسة الأولى وعنوانها «التغير المناخي والخيارات المتوافرة للوطن العربي» ست محاضرات، تناولت قضايا تتعلق بموضوع الجلسة كتأثير التغير المناخي على فعالية أنظمة الحصاد، وتأثير الممارسات الزراعية على تحسين عوامل التكيف مع التغير المناخي، وإيجاد الحلول المناسبة.

وتضمنت الجلسة الثانية، وعنوانها «تأثير التغير المناخي على صناعة النفط والتنوع الحيوي» محاضرات عدة، بينها «تأثير احتراق آبار النفط في الكويت على الأعشاب الصحراوية بعد مرور 15 عاماً عليها»، و«مسح وتقييم الحياة الفطرية في حقول النفط في الكويت».

وتناولت بقية المحاضرات موضوعات ذات أهمية كبرى كالاستدامة وأنظمة الزراعة الصديقة للبيئة في الوطن العربي والأمن الغذائي واستعادة الأنظمة البيئية المتدهورة ووسائل دعم اتخاذ القرار للتحكم في التغير المناخي في الوطن العربي.

يذكر أن المشاركين في المؤتمر سيقومون بزيارات ميدانية للإطلاع على أهم المرافق البحثية للمعهد على الطبيعة، ستشمل محطة أبحاث الزراعة، التي يتم فيها إجراء بحوث بيئية، وموقع الواجهة البحرية، حيث أجريت أبحاث عدة حول التخضير في الكويت في الـ20 عاماً الماضية، إضافة إلى زيارة مزارع الوفرة الزراعية.

الكويت لمؤتمر كانكون: نؤيد خفض الانبعاثات الدفيئة

● سميح حيات

مكسيكو سيتي - كونا - قال سفير الكويت لدى الولايات المتحدة المكسيكية سميح جوهر حيات ان وزير التجارة والصناعة احمد الهارون سيرأس وفد الكويت الى قمة الامم المتحدة حول التغير المناخي المنعقدة في مدينة كانكون المكسيكية في الفترة من 29 نوفمبر الماضي حتى 10 ديسمبر الجاري.

وقال السفير حيات انه من المقرر ان يلقي الهارون كلمة الكويت امام المؤتمر عقب وصوله هناك والتي ستتمحور حول جهود الكويت في المساهمة في خفض الانبعاثات الغازية اضافة الى اهتمامها بالطاقة البديلة.

واضاف ان الوزير سيلتقي على هامش المؤتمر مع الرئيس المكسيكي فليبي كالديرون ووزيرة الخارجية السفيرة باتريسيا اسبينوزا ووزيرة الطاقة خيورخينا كيسيل مارتينيس ووزير الاقتصاد برونو فيراري بالاضافة الى مجموعة من رؤساء وفود الدول الشقيقة والصديقة المشاركة في المؤتمر المستمر عدة ايام.

واعرب السفير حيات عن امله بنجاح المفاوضات التي تشهدها قمة كانكون والتوصل الى اتفاق يعود على البشرية بالخير والرفاه مشددا على رفض الكويت اي محاولة لتغيير المبادئ التي قامت عليها الاتفاقية الاطارية وبروتوكول كيوتو او تأسيس الية جديدة قد تؤدي الى فرض التزامات جديدة على البلدان النامية.

مركز التأشيرات البريطاني يعطل الثلاثاء

يغلق مركز التأشيرات البريطاني أبوابه الثلاثاء المقبل بمناسبة رأس السنة الهجرية وسيعاود المركز العمل الأربعاء 8 المقبل، على أن تكون ساعات دوام المركز المعتادة هي من 9.30 صباحاً حتى 4.30 عصراً.

ناصر المحمد في حفل السفارة الإماراتية: عيد وطني لجميع دول المجلس

محمد الصباح: قمة أبوظبي ذات نكهة وطعم خاصين

● ناصر المحمد مهنئا السفير الإماراتي (تصوير مصطفى نجم)

● محمد الصباح والسفير الإماراتي يقطعان كيكة الاحتفال بحضور سفراء دول الخليجي

محمود كمال

قال سمو رئيس مجلس الوزراء الشيخ ناصر المحمد ان العيد الوطني للإمارات هو بمنزلة عيد وطني لجميع دول مجلس التعاون، لا سيما الكويت.

وأكد المحمد في تصريح صحفي خلال حضوره احتفالية السفارة الإماراتية بالعيد الوطني الـ 39 الذي أقيم مساء أمس الأول في قاعة الراية بحضور فعاليات رسمية وشعبية لتقديم التهاني، أن الكويت تتمنى المزيد من الرخاء والتقدم لدولة الإمارات الشقيقة في ظل قيادتها الحكيمة.

من جهته، وصف نائب رئيس الوزراء وزير الخارجية الشيخ د. محمد الصباح العلاقات الكويتية - الإماراتية بالمتينة، مؤكدا عمق العلاقات بين البلدين، مشيرا إلى أن الإمارات ستستضيف القمة الخليجية في دورتها الـ 13خلال الشهر الجاري.

واستطرد محمد الصباح قائلا «نستذكر في هذا المقام انطلاقة أول قمة خليجية التي اقيمت في الإمارات برئاسة المغفور له الشيخ زايد آل نهيان وبحضور المغفور له سمو الأمير الراحل الشيخ جابر الأحمد الصباح والشيخ عيسى آل خليفة والمغفور له الملك فهد بن عبدالعزيز الذين وضعوا اللبنة الأولى لمجلس التعاون الخليجي مع السلطان قابوس بن سعيد.

وذكر ان انعقاد قمة خليجية في الإمارات سيكون له نكهة وطعم خاص، لافتا الى ان الشعب والقيادة الكويتية تعتز بدولة الإمارات التي بينت التحدي لمن يعتقد أن دول الخليج تعتمد على النفط فقط، مؤكدا ان الإماراتيين بنوا نهضتهم وثقافة الوحدة التي قيل العديد من الدول فشلوا فيها.

وأكد ان الإماراتيين أثبتوا للجميع انهم بنوا دولة الوحدة بين مختلف الإمارات، مضيفا ان الجميع ينظر الى هذه الدولة بفخر واعتزاز وتحظى باحترام وتقدير من قبل الجميع، الأمر الذي يدل على حكمة قادتها وإبداع شعبها.

وفي ما يتعلق بتضارب التصريحات الخليجية حول تسريبات الوثائق التي نشرها موقع «ويكيليكس» قال محمد الصباح «كل ما أستطيع قوله هو ما علقت عليه بخصوص الوثائق التي نشرت عن الكويت».

بدوره، أكد سفير الإمارات في البلاد حسن سالم الخيال عمق العلاقات الإماراتية - الكويتية التي تضرب بجذورها في أعماق التاريخ، مستندة الى وحدة اللغة والدين والدم والمصير، لافتا الى أن الأحداث المعاصرة والزيارات واللقاءات المتبادلة بين المسؤولين رسخت هذه العلاقات وزادتها قوة وتلاحما وجسدت وعززت سبل التعاون الثنائي المشترك لتحقيق التنمية والرفاه للبلدين والشعبين الشقيقين، وعبرت عن تجسد روح التعاون والتواصل الأخوي من خلال التباحث حول مختلف القضايا وتبادل الرأي في الأحداث المستجدة على الساحتين الإقليمية والدولية التي تهم البلدين.

> الإماراتيون بنوا نهضتهم وثقافة الوحدة
>
> الخيال: العلاقات الإماراتية - الكويتية تضرب بجذورها في أعماق التاريخ

● طفلتان إماراتيان تتزينان باللباس التراثي

● السعدون مهنئا

● السفراء اللبناني والأردني والمغربي

● عرضة إماراتية

● باقر والرشيد يهنئان

● جانب من الحضور

انشطة ومناسبات

مشروع الأضاحي

اعربت الامانة العامة للعمل الخيري بجمعية الاصلاح الاجتماعي عن عميق شكرها للمحسنين الكرام من اهل الكويت والمقيمين على مساهماتهم الكريمة في مشروع الاضاحي لهذا العام. وقال عبدالرحمن المطوع مدير العلاقات العامة والاعلام بالامانة: ان المشروع هذا العام حقق اهدافه المرجوة منه حيث قامت مكاتبنا في الدول التي نعمل بها بذبح 10293 رأسا من الغنم و1123 رأسا من البقر بتكلفة بلغت 431135 دينارا واستفادت منه 147231 اسرة في 31 دولة من مناطق عمل الامانة في كل من اسيا وافريقيا والقطاع العربي الاوروبي (الرحمة العالمية).

معسكر العمل الخليجي

قال سلطان الدويش عضو اللجنة العليا المنظمة لمعسكر العمل الخليجي للشباب ممثل المجلس الوطني للثقافة والفنون والاداب ان معسكر العمل الخليجي يتزامن مع عمليات المسح والبحث والتنقيب عن الاثار في الكويت بمشاركة عدد من البعثات الاجنبية مع شباب دول مجلس التعاون، حيث تشتمل اعمال المعسكر على ورش فنية ميدانية على ارض الواقع منها ورش ترميم القطع الاثرية واخرى لرسم القطع الاثرية، الى جانب محاضرات نظرية عن اثار دول مجلس التعاون مع التركيز على اثار الكويت ذات الصلة الحضارية المشتركة مع دول مجلس التعاون.

الحجي استقبل سفير منغوليا

استقبل محافظ الفروانية الفريق عبدالحميد الحجي في مكتبه بمبنى المحافظة السفير سايران قادر سفير منغوليا لدى البلاد.

وتم خلال اللقاء تبادل الأحاديث الودية، التي تناولت القضايا الثنائية ذات الاهتمام المشترك بين البلدين الصديقين، وبحث آخر المستجدات.

وفي نهاية اللقاء تمنى المحافظ للسفير التوفيق في عمله، وطيب الإقامة في الكويت.

صفر استقبل السفيرة الفرنسية

استقبل وزير الأشغال العامة وزير الدولة لشؤون البلدية، د. فاضل صفر، بمكتبه في وزارة الأشغال صباح أمس السفيرة الفرنسية، وذلك للتعارف وبحث العلاقات الثنائية بين البلدين الصديقين، كما استقبل الاتحاد الكويتي للمقاولين، لمناقشة أمور عدة تخص وزارة الأشغال العامة وبلدية الكويت، كما استقبل إدارة مدرسة عبدالوهاب الفارسي الابتدائية لبحث تجربتهم حول استغلال النفايات.

أسبوع الإنترنت الخليجي

قال رئيس اللجنة المنظمة لأسبوع الإنترنت الخليجي الثالث، التابعة للجمعية الكويتية لتقنية المعلومات، خالد السالم، إن فعاليات الأسبوع ستنطلق بعد غد الأحد .

وذكر السالم لـ «كونا»، أن الأسبوع الذي سيقام تحت شعار «الشبكات الاجتماعية تواصل بلا حدود»، هو ثمرة تعاون سنوي مشترك بين الجمعية ورابطة الإنترنت ووزارة الصناعة والتجارة البحرينية، وجمعية البحرين للإنترنت، ورابطة مزودي خدمات المعلومات والاتصالات البحرينية (بيستا).

وأوضح أن اختيار شعار هذا الأسبوع جاء ليتناسب مع النمو المتزايد لاستخدام الشبكات الاجتماعية، التي باتت تستحوذ على 10 في المائة من الوقت، الذي يستغرق في تصفح شبكة الإنترنت، مشيراً إلى أن المجال اتسع لنشأة شبكات اجتماعية أكثر تخصصاً في مختلف المجالات الحياتية، من أجل تقديم خدمات أكثر تنوعاً، تشمل قطاعات ومجالات مختلفة، مثل الصحة والتعليم والإعلام والرياضة والسينما وغيرها.

520 أسرة استفادت من مساعدات لجنة العمرية والرابية

صرح رئيس لجنة العمرية والرابية للصدقات والخيرات عبدالله النيباري بان اللجنة تقوم بخدمة كثير من الناس من المحتاجين والمتعففين وذوي الاحتياجات الخاصة، وتعمل على كفالة ومساعدة ضعفاء الدخل، كما لها دور كبير في مجال الدعوة الى الله ونشر مفاهيم ومبادئ الإسلام. واكد النيباري انه تمت مساعدة اكثر 520 اسرة لهذا العام من سكان منطقتي العمرية والرابية والمناطق المحيطة بهما، وتم توزيع اكثر من 20 كرسي معاق للمحتاجين من اهالي المنطقة، وقد قامت اللجنة بكفالة اكثر من 22 يتيما وتم توزيع المواد النقدية والعينية لهم. وتم توزيع زكاة الفطر على 40 اسرة حتى تستفيد الاسرة من المساعدات النقدية، وقامت اللجنة بتوزيع الكوبونات الرمضانية على 150 أسرة اعانتهم على تخفيف غلاء الأسعار، وكما صرح رئيس اللجنة بتوزيع الكفارات على الأسر المحتاجة والمتعففة.

ماراثون

تحت رعاية وزير الصحة د. هلال الساير وبمشاركة مركز العمل التطوعي برئاسة الشيخة امثال الاحمد ينطلق غداً ماراثون الكويت الاول للتوعية بمخاطر الروماتيزم.

الحياة إرادة

إعداد شيماء أشكناني

غصة!

كتبنا قبل فترة وتحدثنا كثيراً في خصوص عدم توافر مواقف قريبة للمعاقين في سوق الكويت للأوراق المالية، لكن «عمك أصمخ» لم نجد رداً حتى الآن، ولم يلتفت أحد من المسؤولين لهذه المشكلة. نعيد ونكرر القول إن هناك شكاوى عديدة من ذوي الإعاقة، تطالب بتوفير مواقف قريبة من «البورصة»، حتى يتسنى لهم الوصول إلى المبنى بسهولة، من دون الحاجة إلى السير مسافات طويلة.

توزيع دفعة جديدة من السماعات والكراسي المتحركة

قافلة الخير تتواصل عبر القبس

تواصل قافلة الخير والعطاء التي يقودها أحد المتبرعين في البلاد بالسير نحو المحتاجين من فئة ذوي الإعاقة، اذ ان طلبات المحتاجين للكراسي المتحركة وسماعات الأذن في تزايد، فتلبية لاحتياجاتهم أحضر المتبرع مجموعة أخرى من الكراسي والسماعات ليتم تسليمها عبر القبس.

رجل البر والإحسان كعادته لا يريد أن يُذكر اسمه، مؤكدا أن فعل الخير لا يحتاج الى اعلان ولا يفيده شيء إن علمت الناس من هو، فاللّه سبحانه وتعالى هو الذي سيجازيه ولا ينتظر من الناس سوى الدعاء الصادق، ولانه سعيد في الغاية عندما يرى السعادة تسكن نفوس الناس.

وكالعادة ما ان تضع القبس اعلانا عن وصول كمية من الكراسي والسماعات حتى يبدأ الناس في احضار اوراقهم الطبية والمستندات التي تثبت حالتهم الصحية، وانهم حقا يستحقونها.

بداية الواصلين كان جمال سليم الذي يعاني شقيقه انقطاعا في مفاصل الفخذ نتيجة حادث مروري تعرض له عام 2004، حيث ذكر جمال انه منذ الحادث وشقيقه اصبح شبه مشلول لا يستطيع الحركة سوى على كرسي متحرك، وكان شقيقه رياضيا يحب كرة القدم كثيرا ولكن الحادث غيّر مجرى حياته.

وشكر جمال المتبرع كثيرا وتمنى ان ينعم اللّه عليه بنعمة الصحة والعافية فهو سيجزى خيرا في الدنيا والآخرة.

والدة مروان أكدت ان ابنها يعاني اعاقة حركية شديدة ودائمة، وفرحت كثيرا بعد ان قرأت اعلان التبرع في القبس وعلى الفور أرسلت إثباتات الإعاقة الى القبس، وبالفعل بعد وقت قصير، تم الاتصال بها لتتسلم الكرسي المتحرك، شاكرة المتبرع، متمنية من اللّه ان يديم عليه الصحة والعافية، ويجعله في ميزان حسناته، وان يكتب له السعادة الدائمة.

سماعات

والد محمود ايضا كان من الذين وصلوا لتسلم سماعة اذن لولده، شارحا حالتهم المادية، موضحا ظروفهم المادية السيئة، فابنه بحاجة الى سماعة، فهو يعاني منذ الولادة ضعف سمع.

وقبل مغادرته، شكر المتبرع، واكد انه يدعو له في كل صلاة، لانه يسر عليه وخفف معاناة ابنه، متمنيا على اللّه ان يديم عليه الصحة والعافية.

حسين ابراهيم تمنى من القبس ان توصل رسالته المملوءة بالشكر الى المتبرع لانه خفف عن اسرته الكثير، فمشكلة السمع لا يعلم عواقبها سوى اللّه تعالى، فليحفظ اللّه الكويت ويزيد من ابناء الخير ويجازيهم اللّه كل خير ويجعل لهم بيوتا في الجنة.

ضعاف السمع: فاعل الخير فتح آذاننا على الحياة

المعاقون حركياً: لمسة إنسانية خففت عنا الأعباء

الكراسي غالية.. وشركة واحدة تحتكرها

● والد أحد المعاقين يتسلّم كرسياً متحركاً

● السماعة ذهبت لمستحقها

● .. وآخر يتسلّم سماعة لابنه

● .. وسماعة أخرى

متطوعو جريدة الأمل الإلكترونية:

إنجازات المعاقين مهمشة إعلامياً

تعدت كلماتهم مستوى الورقة والقلم لتحلق في سماء التكنولوجيا، معبرة عن أحاسيس صادقة ومشاعر حقيقة، تجاه فئة معينة ومهمة في مجتمعنا.

إنهم مجموعة من الشباب اجتمعوا ليخدموا المعاقين في الكويت، عبر صحيفة إلكترونية تنقل آخر أخبار ومستجدات ومطالب هذه الفئة أطلقوا عليها اسم «جريدة الأمل الألكترونية».

صاحب الفكر عبداللّه عيد الشمري تكاتف مع مجموعة من الشباب المتطوعين واستطاعوا أن يثبتوا جدارتهم بظهور هذه الصحيفة، مؤكدين أنها تحمل قيماً صادقة يسيرون عليها.

وأكد الشمري أنه رسم مخططات كبيرة قبل البدأ في العمل، ليضمن نجاحه، فقد سار على شعارات واضحة، تعبر عن الأمل بمستقبل أفضل لذوي الإعاقة والمصداقية، في طرح القضايا، والارتقاء بذوي الإعاقة، والبحث عن كل ما هو جديد في عالمهم، وأخيراً زرع البسمة على شفاههم.

لمعرفة أهم تفاصيل هذه الصحيفة الإلكترونية وبدايتها كان لنا هذا الحوار مع عبداللّه الشمري رئيس الجريدة.

● كيف كانت بداية فكرة انشاء جريدة الأمل المختصة بشؤون المعاقين؟

- نحن مجموعة من الشباب كنا نتابع قضايا المعاقين بشكل مستمر، وبعد ذلك قررنا أن نشارك في جائزة الصباح للمعلوماتية، وبالفعل طرحنا الفكرة وحصلنا على المركز الأول، وهذا ما شجعنا كطاقات شبابية على الاستمرار وفتح جريدة الكترونية تختص بقضايا وشؤون ذوي الاعاقة والتواصل مع كل من يهمه أمر هذه الفئة.

تأسيس

● متى انشئت الصحيفة الالكترونية؟

- انشئت صفحة جريدة الأمل في شهر 2009/10 بينما انشئ منتدى الأمل في شهر 2008/11 حيث كان باب تواصل مع الجمهور قبل تأسيس الصحيفة.

> من صاحب الفكرة؟

- صاحب الفكرة هو أنا عبداللّه عيد الشمري، اذ أعمل حالياً رئيس الجريدة وبعد ذلك انضم الى عدد كبير من الاصدقاء والمتطوعين، حيث بدأ الكل بوضع فكرة خاصة حتى اكتمل المشروع.

أهداف

● ما هدفكم من الصحيفة الإلكترونية؟

- توصيل صوت اخواننا من ذوي الاعاقة الى المسؤولين والمختصين والمهتمين في قضايا ذوي الاعاقة ودمج المعاق في المجتمع الكويتي ونقل آخر الأخبار التي تتعلق بهم من خلال الانترنت، حيث ان المعاق يعتبر جزءا مهما في المجتمع، ويجب أن تكون له صحيفة خاصة به تنقل آخر أخباره وهمومه.

● ما شروط الانضمام اليها؟

- في البداية، يجب ألا يقل عمر المتطوع عن 16 عاماً حتى يكون ناضجا للعمل التطوعي، كذلك عدم التحيز الى المذهبية أو القبلية أو الطائفية خلال العمل في الجريدة، هذا بالاضافة الى القدرة على العمل مع ذوي الاحتياجات الخاصة والاهتمام بهم وعدم ذم وقدح أي مجموعة تطوعية أخرى واتباع منهج التنافس الشريف.

استغلال الإنترنت في تسليط الضوء على قضايا هذه الفئة

المطلوب تعريف المجتمع بقانون ذوي الاحتياجات الخاصة وحقوقهم

الكويت بحاجة إلى صحيفة ورقية للمعاقين

المتطوعون

● كم يبلغ عدد موظفيكم في الوقت الحالي؟

- المتطوعون في الجريدة يتجاوزون 17 متطوعا وفي المنتدى يحوي اكثر من 1250 عضوا، وعدد اعضائنا على صفحة الفيس بوك 800 عضو.

● ألا تفكرون بأن تصبح صحيفة مطبوعة؟

- في الواقع نتمنى، ولكن ليس لدينا القدرة المادية على ان تكون الجريدة مطبوعة ونسعى ان تكون الجريدة الكترونية لسرعة الانتشار، هذا بالاضافة الى اننا نحن في عصر التكنولوجيا والكل يقرأ عبر الانترنت، واذا اتيحت الفرصة بالطبع فسنجعلها مطبوعة والكترونية.

● ما انواع النشاطات التي تقومون بها؟

- النشاط الذي دائما نركز عليه حضور وتغطية جميع الفعاليات التي تختص باخواننا من ذوي الاحتياجات الخاصة، ونسعى دائما الى رصد آخر الاخبار والتطورات التي تحدث في ساحة ذوي الاعاقة، هذا بالاضافة الى التواصل المستمر بين اعضاء المنتدى من المعاقين والاصحاء مما يساعد على الدمج.

أخبار

● ما نوعية الأخبار التي تنشرونها؟

- ننشر جميع الاخبار والتغطيات التي تتعلق بإخواننا ذوي الاعاقة، ونتمنى أن نوصل صوتهم من خلال جريدتنا الى أصحاب القرار، فنحن على امل ان يتابع المسؤولون صفحتنا باستمرار وذلك لتواجدنا في جميع المناسبات وتحدثنا معهم، فقد توقع الكثيرون ان جريدتنا ستكون وسيلة للتواصل مع ذوي الاعاقة.

● برأيك، هل حصل المعاقون في الكويت على حقوقهم؟

- لا استطيع القول انهم اخذوا كل حقوقهم بل نقول بدأوا بأخذ حقوقهم بالتدريج، ولكن لا تزال هناك الكثير من المطالب التي يجب الاسراع باتخاذها لمصلحة فئة ذوي الاحتياجات الخاصة.

● هل يوجد تمويل ومساعدات من شركات لعملكم ام انه تطوعي شبابي؟

- نعم يوجد تمويل ومساعدات من الشركات الداعمة فكثير من الشركات الخاصة تدعمنا، بالاضافة الى عدد من رجال الكويت الذين يحبون عمل الخير ومساعدة الناس.

● هل لديكم شعار خاص تحملونه معكم؟

- نعم وهو «بإيدينا نضيء شمعة الامل» فنحن نحمل شموعا من الامل نحو عالم مشرق لفئة ذي الاعاقة ونسعى جاهدين الى نشر الوعي بين الناس ونتمنى ان يوفقنا اللّه في هذه المهمة الانسانية، واحب ان اشكر كل من ساند جريدة الأمل التطوعية لتحقق هذا النجاح.

● كيف يمكن متابعة اخباركم؟

- يمكن زيارة موقعنا الخاص http://www.alamal.com.kw او عبر صفحة الفيس بوك الخاصة بنا.

تنافس شريف

● هل يوجد منافس لجريدة الأمل ام انتم الوحيدون في الساحة المختصون بقضايا المعاقين؟

- نعم يوجد هناك منافسون، ولكنا متواجدون لخدمة الفئة الغالية على قلوبنا فئة ذوي الاحتياجات الخاصة، والتنافس بيننا شريف، وكلنا نخدم فئة معينة ونسعى من اجل نشر الوعي بين الناس حول اهمية فئة المعاقين في الكويت ودورهم الكبير من المجتمع.

صعوبات

● ما الصعوبات التي واجهتموها في بداية المشوار؟

- لا يوجد عمل تطوعي من دون صعوبات ولكن من فضل اللّه سبحانه وتعالى تجاوزنا هذه الصعوبات، ولعل اهمها كان تجميع المتطوعين والحصول على الاخبار الصحيحة، ولكن الحمد للّه كان التعاون بين الاعضاء كبيرا وحققنا هدفنا بنجاح.

قضايا وأهداف

شكر الفريق التطوعي كل من تطوع من خلال جريدة الامل التطوعية لاجل اخواننا وابنائنا من ذوي الاعاقة، ولذا يجب ان نوفر لهم آخر الاخبار واهمها التي تتعلق بقضاياهم وانشطتهم، وذلك سعيا منا ومن خلالكم لتحقيق الاهداف التي نسعى الى انجازها واهمها بث روح الامل فيهم وهو عنوان جريدتنا التطوعية، كذلك اناشد جميع الاعضاء والاشخاص الذين يرغبون في خدمة اخواننا ذوي الاعاقة بأن نتكاتف يدا بيد لخدمتهم وان نوفر لهم كل ما يتمنونه من دعم معنوي.

● الشمري يتوسط فريق المعاقين الرياضي

● شباب الأمل يشاركون المعاقين نشاطهم

الزراعي

إعداد علاء عبدالفتاح

لجنة مراجعة المخالفات

علمت القبس أن هناك نية لتشكيل لجنة لمراجعة المخالفات، التي يحررها مفتشو الثروة السمكية للصيادين، لكن التشكيل والتفعيل ما زالا في خبر كان.

الصيادون يصرخون بالشكوى عبر القبس:

مفتشو «الزراعة» يطفشوننا من البحر

لعبة القط والفأر مستمرة بين الرقابة البحرية في الهيئة العامة لشؤون الزراعة والثروة السمكية والصيادين.

فمعظم الصيادين يخالفون قرارات منع حظر الصيد في مناطق معينة تعتبرها الهيئة محرمة لكونها ملجأ الأسماك الصغيرة والمتوسطة، ومخزون الكويت السمكي، بينما يقول الصيادون انهم يضطرون للصيد في هذه المناطق لأنهم يواجهون تضييقا مستمرا من الرقابة البحرية، ان بالحق وان بالباطل، أو عندما يرون محاباة بعض المفتشين لصيادين آخرين لسبب أو لآخر.

القبس خرجت من قبل في رحلة عمل مع احدى دوريات الرقابة البحرية التابعة لمركز السالمية، وشهدت تعاملا راقيا لمفتشي الدورية مع الصيادين، لكن ما نسمعه من الصيادين انفسهم شيء آخر، ولعله الصدق بعيدا عن عدسات الصحافة.

المشكلة ان مفتش الثروة السمكية (مثل أي مفتش حامل ضبطية قضائية) قد يتعسف ويحرر ما شاء له خياله من مخالفات، ولا رقيب عليه سوى ضميره، والادهى ان عقوبة ما قد يحرره هذا المفتش تصل للابعاد الاداري بعيدا عن حكم محكمة او تحقيق ترفق به ادلة دامغة. والنتيجة خسارة المواطن صاحب الطراد لعمالة الصيادين جراء تسفيرهم.

القبس تحدثت مع اعضاء في اتحاد الصيادين، ومع صيادين، ثم حملت همومهم الى الدكتور حيدر مراد نائب المدير العام لقطاع الثروة السمكية، وفيما يشبه المناظرة غير المباشرة رد مراد على ابرز ما جاء على لسان اعضاء مجلس ادارة اتحاد الصيادين من شكاية من المفتشين البحريين وامين سر الاتحاد ظاهر الصويان.

● أصحاب الطرايد باحوا بهمومهم

في البداية يقول الصويان: «الثروة السمكية» غير راغبة في التعاون بالمرة، ويبدو ان مسؤولها يعاندنا كمجلس ادارة جديد، والا فما معنى ان تنجح القائمة في 2010/4/6 فيخالفنا مخالفة جماعية (36 مخالفة) في 4/11 بعد تفعيل قرار رقم 8 لسنة 2004 الذي يمنع استخدام غزل النايلون احادي الشعيرة بدون اي انذار، وللأسف كنا قد اشترينا الغزل هذا وما اكملنا دفع قيمته.

بديل

● وما البديل الذي تقترحه الهيئة؟

- غزل متعدد الشعيرة لكنه غير موجود في السوق.

ويكمل الصويان: هم يصممون على الغزل الاحادي ليمنعوا صيد الزبيدي، يريدون ان يأتوا به فقط عن طريق الاستيراد. وللعلم فان الغزل متعدد الشعيرة لا يصيد وغير فعّال وكذلك لم نجد الكرات التي اشترطوا وضعها في اطراف الشباك في السوق، وعندما وجدناها خالفتنا الدوريات 27 مخالفة، مع العلم ان القرار يقول ان شرط المخالفة ان يكون الغزل في الماء بدون كرات، لا ان تكون في طريقك من مكان لمكان، والغزل مرفوع بدون كرات! للاسف المفتشون حرروا مخالفات لمن لم يربط الكرات، ولو كان غزله داخل الطراد، وحتى من ربطها قالوا له الرقم غير واضح.

الكيل بمكيالين

وشكا الصويان كذلك من ان الهيئة تكيل بمكيالين عندما تضبط 20 صيادا، ثم تفرج عن هوياتهم من تلقاء نفسها، وفي 26 يوليو حرروا مخالفات لـ 16 طرادا بحجة حمل غزل احادي الشعيرة، وبعدها في 23 سبتمبر حرروا مخالفات لـ 25 طرادا، واحتجزوا 58 هوية، وتم ارسالها للتحقيقات بكتاب واحد، فاعادتها التحقيقات، وفي 6 اكتوبر امسكوا بـ 9 طرايد اخرى بالحجة السابقة نفسها.

ظلم

ويتدخل احد ملاك الطرايد، فيقول: نعاني الظلم والتعسف، هم يطفشوننا من البحر ويتركون شركات الاسماك بدون مخالفات، بينما يحتجزون الطرادات، وهو امر غير قانوني مثل التسفير الذي لا يجب ان يكون الا عن طريق محاكمة.

ويضيف ابو صلاح: لو خرجنا إلى المياه الدولية اثناء حظر صيد الروبيان في المياه الاقليمية داخل الـ 9 اميال سنجد صيادين غير كويتيين، وهناك قرصنة من بعضهم ومشاكل، بينما يقرر ابو فهد الذي باع طراده ورخصته بعد يأسه من الصيد في السواحل الكويتية: «المناطق المسموح لك بالصيد فيها غير صالحة، وقد تسلفنا وما خلينا مكان لنقترض منه وقت تعطلنا».

ويكمل: هم يعتبرون المخزون السمكي كأنه شيء في خزان ماء، لكن الاسماك مهاجرة مثل الطيور، واسماكنا تتربى هنا ويصطادها الآخرون هناك.

الهالك

ويعود الصويان ليؤكد ان نحو 50 الف طن تهلك من الصيد الجائر سنويا، بسبب الصيد بالجر الذي تمارسه الشركات، لانها تسحب كل ما يصادفها، ومع ذلك لا يحاسبها احد. يحاسبون فقط الصيادين حتى في سوق السمك، وكأنهم تجار مخدرات.

ويتدخل يوسف المراغي ليقول ان الغزل النايلون لا يضر بالبحر، والمصانع اليابانية ما زالت تنتجه، فلماذا يحرمونه، واقترح على اتحاد الصيادين السعي لنيل عضوية في اتحاد دولي باعتبارها كفيلة بتذليل الصعاب.

في سكن الصيادين

اصطحبنا احد اعضاء مجلس ادارة اتحاد الصيادين الى سكنهم بالقرب من المستشفى الاميري، وهناك قابلناهم متعطلين عن العمل. وقال احد اصحاب الطرايد احمد الرغيب: هؤلاء لا يجدون ما يرسلونه لذويهم في بلادهم بسبب قرار النايلون احادي الشعيرة الذي لا يصطاد شيئا.

واضاف: للاسف مسؤولة في هيئة الزراعة قالت لي: لو تريد رخصتك سفرهم بكتاب اداري بعد ان تسلمهم للمؤسسات العقابية كي لا يدخلوا البلد مرة اخرى.

قلت لها: الصياد حتى لو خالف لم يرتكب جناية، وقد سألت مقدما في خفر السواحل فقال: لا يجوز الابعاد الاداري الا اذا مسكنا الصياد في اماكن ممنوعة عسكريا.

سألت احد الصيادين عن العدد الذي يسكن في هذه الغرفة البسيطة التي فوجئنا بمساحتها الصغيرة، فقال 20 فردا.

واعترف بعض الصيادين بانهم يخالفون عندما يرون غيرهم يخالفون ويفوزون بصيد وافر من الجون، بينما هم الملتزمين لا يصطادون شيئا يذكر خارج الجون.

واشتكى صيادون آخرون من مفتش بعينه في مركز السالمية يقول عن نفسه انه «يهودي وظالم وخلوا الاتحاد القديم ينفعكم».

> مخالفات بالجملة ظلما.. ونبعد إداريا بلا تحقيق

> الشركات تخالف عيني عينك ولا أحد يحاسبها

> الشباك والكرات المقترحة غير متوافرة في السوق

> متعطلون عن العمل منذ إلزامنا «بأحادية الشعيرة».. والخسائر بالجملة

● مجموعة من الصيادين في سكنهم بشرق

● ممنوع الصيد في الجون.. ولكن!

نطلب أمرين

قال أصحاب الطرايد نحن لا نطلب سوى عدم ربط الدعم بالمخالفة، وعدم طمع المفتشين في السمك عندما يحررون محضرا ويصادرونه لحسابهم.

نظام التتبع يضمن العدالة

بشر د. حيدر مراد الصيادين، وقال لـ القبس قبل يومين عقدنا في الهيئة الاجتماع الأول لتطبيق نظم المعلومات الجغرافية للقطاع، توطئة لتنفيذ برنامج تتبع سفن الصيد إلكترونياً، مما سيضمن أن تكون المخالفة موثقة والعدالة قائمة من دون مزاجية أي مفتش، فالأجهزة سيتم تركيبها في السفن والطرايد، وسيتم رصدها وإذا حدث وتعطل أحد الطرايد، فسنرسل إليه النجدة، عندما نبلغ بأنه وقف في هذا المكان لتعطله فقط وليس للصيد.

«دش» الجون بكرة «نوباتجية» فلان!

قال أكثر من صياد إن زملاءهم يتلقون مكالمات من كفلائهم، مفادها أن غدا نوباتجية المفتش «فلان»، وبالتالي يمكنكم دخول الجون والصيد بفزارة، ونحن سنتصرف معهم، ولذلك تكثر المخالفات ويقول الواحد للآخر: أنا أيضا سأدخل واصطاد بفزارة وما يحدث يحدث!

الاجتماع الثلاثي لتوحيد قوانين الصيد

قال الدكتور حيدر مراد إن الاجتماع الثلاثي الذي شهدته الكويت، وضم وفدي ايران والعراق قبل اسابيع، كان لتنظيم المصايد في الجزء الشمالي من الخليج العربي كان ناجحا جدا، واعتبرته الهيئة الإقليمية لصيد الأسماك من أهم إنجازاتها، فقد وضعنا الخطوط العريضة لتوحيد القوانين وفترات الإغلاق، وفي مارس المقبل سيكون لنا لقاء مكمل في ايران.

«الزراعة» ترد:

نخالف المتجاوزين.. والخطأ وارد

● الرقابة البحرية تقوم بعملها وتفحص الشباك

حملنا كل ما قيل في حق قطاع الثروة السمكية الذي يرأسه، وتوجهنا الى الدكتور حيدر مراد الاداري والعالم وممثل الكويت في معظم المؤتمرات الدولية المتعلقة بهذا الحقل، طلبنا منه أن يتسع صدره لكل الشكاوى، فأجاب بابتسامته المعهودة، وقال ليس لدي ما أخفيه، وليس بيني وبين الصيادين الا كل خير نحن نحافظ عليهم، نحافظ على السمك الذي لو قل مخزونه لانقرضت المهنة، لكن يبدو أننا في قارب واحد، لكنهم يجدفون عكس تجديفنا.

بدأنا بالسؤال عن قرار منع الصيد بالغزل أحادي الشعيرة والهدف منه، فقال: أولاً كل الدول المجاورة والدول المتقدمة حظرت الصيد بهذا الغزل منذ فترة، لأنه خفيف وضعيف وينقطع فيسقط في الأعماق وساعتها يظل مثل فخ للأسماك بدون أدنى تمييز، فيقلل منها ثم أنه لا يذوب فيلوث البيئة البحرية، كما أنه حتى أثناء الصيد به «يذبح» الأسماك الصغيرة التي تصطدم به بخياشيمها أو بزعانفها فيهلكها من دون داع. في حين أن الغزل المتعدد الشعيرة أقوى، ولا يضر الأسماك الصغيرة، لأنه مكسو بالقطن.

> مراد: قرار الشباك أحادية الشعيرة ليس بدعة

● وماذا عن مجاملة الشركات على حساب الصيادين؟

- الهيئة لا تجامل أحدا والشركات ملتزمة بأوقات الحظر فلا نسجل عليها مخالفات.

● والمفتشون المتعسفون؟

- نحن بشر والخطأ وارد وليس كل المفتشين ملائكة، وليس كل الصيادين مخالفين، قد يحدث تجاوز محدود لكني بصفة عامة أشيد بمفتشي الرقابة البحرية، وحتى هذا الشخص الذي يتكلمون عنه أراه مخلصاً في عمله.

> والكيل بمكيالين والتحيز لفئة دون أخرى؟

- هنا يضرب الدكتور حيدر كفا بكف قائلا: لا يمكن ان ننحاز لفئة دون اخرى، لكن يمكنك ان تقول ان المخالفين يريدون تشويه صورة الجميع، كي يصبحوا سواء بعد ان حققوا اعلى ربح بغض النظر عن المخزون السمكي.

ويؤكد مراد ان جون الكويت هو رصيد الدولة من الاسماك لسنوات طويلة، ومن لا يدرك هذا يخطئ في حق البلد.

لا مكافأة على الغرامات

ويستنكر د. مراد ان يظن احد ان الهيئة تسعى لارباك الصيادين والتصيد لاخطائهم، فلا ينالها نصيب من عوائد المخالفات، ولا تحب ان يسفّر صياد إلى بلده، لان غيره سيأتي من البلد نفسه فما الفائدة.. ويقول: لا يسفّر الا من اخطأ مرة ومرتين في حق البلد، وحاول تدمير مخزونها السمكي، وهو امر تتولاه الشؤون القانونية، وادارة التحقيقات، وغيرها من الجهات وليس الهيئة. ويضيف كل المصايد في بلاد العالم تنظمها الحكومات وليس القطاع الخاص لاهميتها.

● حيدر مراد

«الأغذية المستوردة» ضبطت 23 طنا من اللحوم الفاسدة

● صور وزعتها البلدية عن اللحوم الفاسدة

● .. وعن المواد الغذائية منتهية الصلاحية

ضبطت ادارة الاغذية المستوردة حوالي 23 طنا من اللحوم والاغذية الفاسدة قبل تسريبها إلى الاسواق.

واشاد وزير الاشغال العامة وزير الدولة لشؤون البلدية د. فاضل صفر بالجهود المبذولة من قبل ادارتي الاغذية المستوردة والعلاقات العامة في البلدية تجاه ما تم ضبطه مساء أمس الاول من مواد غذائية منتهية الصلاحية وغير صالحة للاستهلاك الادمي في احد قسائم الهجن في منطقة كبد، مشيرا الى ان هذه الضبطيات ستستمر وان الاعمال الرقابية قائمة بما يحقق الحفاظ على صحة المستهلك وسلامته التي تعد خطا أحمر، ولن يتم التهاون مع كل من تسول له نفسه العبث بارواح المواطنين والمقيمين.

ووصف صفر ادارة الاغذية المستوردة بانها خط الدفاع الاول لحماية المواطنين والمقيمين من الاغذية الفاسدة والحفاظ على صحة المستهلك، وان هذه الضبطية تضاف الى السجل الابيض للادارة التي تعتبر البوابة الرئيسية لدخول المواد الغذائية الى البلاد من خلال منافذها البرية والبحرية والجوية، مؤكدا دعمه لجميع مفتشي البلدية في مواقعهم كافة، وحرصه على استتباب النظام وفرض هيبة القانون على المتجاوزين للنظم واللوائح.

وكانت ادارة الاغذية المستوردة قد قامت بضبط حوالي 23 طنا و394 كيلو غراما من المواد الغذائية منتهية الصلاحية وغير الصالحة للاستهلاك الآدمي في احد المخازن غير المرخصة المقامة في احدى قسائم الهجن في منطقة كبد، فضلا عن عدم توافر الاشتراطات الصحية التي تؤمن سلامة التخزين، كون أن بعض تلك المواد منتهية الصلاحية منذ عام 2009، ووجود كميات كبيرة من اللحوم غير الصالحة للاستهلاك الآدمي، وفقاً لما تضمنته استمارة النتائج المخبرية الواردة من وزارة الصحة العامة، التي أكدت عدم صلاحيتها.

وأكدت مديرة إدارة الأغذية المستوردة م. استقلال المسلم أن إدارة الأغذية المستوردة مستمرة في إجراءاتها الاحترازية بالتفتيش على جميع مخازن الشركات المستوردة للمواد الغذائية، وذلك من خلال فحصها في جميع مراحلها منذ وصولها، من خلال أخذ عيناتها العشوائية، للتأكد من مدى صلاحيتها للاستهلاك الآدمي، ومطابقتها للمواصفات القياسية، حتى مراحل تسويقها بصورة متواصلة، حرصاً على سلامة المستهلك، والتصدي لكل المتجاوزين للنظم واللوائح التي شرعتها البلدية، مشيدة بكفاءة جهود جميع العاملين في إدارة الأغذية المستوردة، نتيجة إصرارهم على متابعة الإجراءات الخاصة بسلامة الأغذية، لافتة إلى حرص قيادات البلدية على تقديم الدعم المتواصل لجميع العاملين في الإدارة، من خلال التوصيات بضرورة تشديد الرقابة على جميع المخازن لردع المخالفين.

● .. وعن شبرة التخزين المخالفة

وبينت المسلم أن الكمية التي تم ضبطها من المواد الغذائية بلغ وزنها طناً و434 كيلوغراماً، تمثلت في 21 كرتوناً من البهارات يحوي كل منها عدد 100 علبة زنة الواحدة 100 غرام منتهية الصلاحية في فبراير من عام 2009، بالإضافة إلى عدد 18 كيساً من الكمون المطحون زنة الواحد منها 20 كيلوغراماً منتهية الصلاحية في فبراير 2010، إلى جانب ضبط الفريق 112 كرتوناً من مربى «المانجا» يحوي الكرتون الواحد على 12 عبوة زنة الواحدة 500 غرام منتهية الصلاحية في شهر أبريل 2010، وكمية من الزبيب (الكشمش)، والتي بلغ إجماليها 20 كرتوناً زنة الواحدة منها 10 كيلوغرامات منتهية الصلاحية في أكتوبر 2010، موضحة أن الكميات المضبوطة شملت عدد 5 كراتين من طرشي الثوم يحوي الواحد منها 24 عبوة، زنة الواحدة 400 غرام منتهية الصلاحية في مايو 2010، و 6 كراتين من مخلوط مربى الفاكهة يحوي الواحد منها على 6 عبوات زنة الواحدة 4 كيلو غرامات.

وأشارت المسلم إلى أن الفريق تمكن من ضبط كمية 21 طناً و960 كيلوغراماً من لحوم الجاموس الذي تبين أنها غير صالحة للاستهلاك الآدمي بعد ظهور النتائج المخبرية، مشددة على أن القانون سيطبق على الجميع، من دون استثناء، وأنه سيتم التحفظ على كميات اللحوم حتى يتم الانتهاء من جميع الإجراءات القانونية تجاهها.

وحذرت المسلم أصحاب المتاجر والمخازن من عمليات تسريب المواد الغذائية المتحفظ عليها، لحين ظهور النتائج المخبرية، داعية الجميع إلى اتباع لوائح وأنظمة البلدية، تحقيقاً للمصلحة العامة.

بعد انسحاب 4 أعضاء واعتذار 3 وغياب 6 واجتماعه بـ3 فقط!

صفر: سنسحب قسائم زراعية وحيوانية مخالفة

● الشايع وبوشهري والمعوشرجي وسليم والعنزي والخالد بانتظار حضور الجهاز

● الشايع والعنزي ينسحبان من الاجتماع

● صفر وبوشهري والصبيح وسليم والعتيبي والمسلم خلال الاجتماع

زكريا محمد

بالرغم من انسحاب 4 اعضاء قبل لقاء وزير الاشغال وزير البلدية د. فاضل صفر باعضاء المجلس البلدي امس لاطلاعهم على ما وصلت اليه قضية الاغذية الفاسدة، الا ان الوزير صفر اصر على الاجتماع للاعضاء الثلاثة المتواجدين، وهم د. عبدالكريم سليم، والمهندستان اشواق المضف وجنان بوشهري، لشرح ابعاد هذه القضية، وبالرغم من اعتذار 3 اعضاء وغياب 6.

وكان الاعضاء شايع الشايع واحمد المعوشرجي ومهلهل الخالد وعبدالله العنزي قد حضروا لقاعة الاجتماع في الوقت المحدد، الا انهم لم يجدوا احدا من الجهاز الفني متواجدا مما اضطرهم الى الانسحاب احتجاجا على عدم الالتزام بالمواعيد.

ونفى وزير الاشغال العامة وزير البلدية د. فاضل صفر المعلومات المتداولة بانه وضع استقالته بتصرف سمو رئيس مجلس الوزراء على خلفية تسرب كميات كبيرة من الاغذية منتهية الصلاحية ولحوم فاسدة الى الاسواق، مشيرا الى ان هناك تعليمات وتوصيات صدرت عن سمو امير البلاد الشيخ جابر الاحمد، وسمو ولي العهد الشيخ نواف الاحمد، وسمو رئيس مجلس الوزراء الشيخ ناصر المحمد بضرورة ابراز جهود البلدية في توقيع عقود المشاريع، وتنفيذ الدراسات، وكذلك الضبطيات التي يتم التصدي لها، والتي اخذت صدى كبيرا في المجتمع، بالاضافة الى تسليط الاضواء على جهود العاملين باعتبارهم خط الدفاع الاول للتصدي لهذه الظاهرة.

ورفض صفر في تصريح صحفي بعد لقائه باعضاء المجلس البلدي التعليق على انسحاب الاعضاء الاربعة من الاجتماع قبل بدئه، قائلا «لا تعليق»، مشيرا الى انه شرح للاعضاء المتواجدين بحضور مدير عام البلدية المهندس احمد الصبيح والجهاز التنفيذي جميع الاجراءات التي اتخذتها البلدية في قضية الاغذية الفاسدة.

ودور ادارات الاغذية المستوردة والقطاعات الاخرى وفرق الطوارئ في سبيل وقف تسرب مثل هذه الاغذية الى الاسواق، مشيدا بدور هذه الاجهزة التي تقوم بواجبها على خير وجه، خصوصا ان البلدية ستستمر في عملها بمحاربة الغش التجاري بالمواد الغذائية ولتقم وزارة التجارة هي الاخرى بواجبها في محاربة الغش بالمواد الاستهلاكية وذلك بالتعاون مع الوزارات الاخرى.

وقال صفر ان ما يخص التحقيقات فقد قمنا بها بكل امانة مع الاخذ بجميع الحيثيات القانونية واحالة كل المخالفات والتجاوزات الى النيابة مع مخاطبة وزراء التجارة لسحب التراخيص التجارية للمخالف، مشيرا الى ان المخالفات التي تم تحريرها شملت مخازن ومصانع ومحلات وجمعيات تعاونية.

استغلال مخالف

واضاف صفر ان البلدية تقوم بالتفتيش على جميع المحلات خصوصا ان هناك بعض الشركات التي لديها مخازن رسمية يتم الوصول اليها وهناك بعض من ضعاف النفوس الذين يقومون بنقل بعض المواد الغذائية الفاسدة التي يعتقدون أن البلدية ستصلها الى الجواخير ومواقع اخرى مخالفة.

وكشف صفر عن بدء الهيئة العامة لشؤون الزراعة والثروة السمكية بسحب عدد من الجواخير والقسائم الزراعية التي تستخدم بغير اغراضها المخصصة للانتاج الحيواني والزراعي، مشيرا الى انه سيتم سحب بعضها بعد اتخاذ الاجراءات اللازمة للقضاء على الاستغلالات المخالفة لهذه القسائم.

مصلحة البلاد

وقال نائب رئيس المجلس البلدي شايع الشايع في تصريح بعد انسحابه من الاجتماع، لقد قمنا باداء واجبنا من اجل مصلحة البلاد وشعبها ولكن فوجئنا بعدم تواجد الوزير وجهازه التنفيذي في الوقت المحدد للاجتماع رغم ان الدعوة وصلتنا منذ 4 ايام ومحدد فيها الوقت في الساعة الثانية عشرة والنصف ظهرا.

واضاف الشايع انه رغم ارتباطاتنا الاخرى في الوقت نفسه، فانني قمت بالغائها من اجل حضور هذا الاجتماع لمعرفة آخر التطورات التي حصلت في قضية الاغذية الفاسدة، لكن عدم احترام الوزير وجهازه للاعضاء جعلنا ننسحب احتجاجا على ذلك.

واعرب الشايع عن شكره وتقديره لنائب المدير العام لشؤون الخدمات محمد غزاي العتيبي ومدير ادارة الاغذية المستوردة استقلال المسلم والعاملين في ادارة الأغذية المستوردة على جهودهم الجبارة في الكشف عن عملية ادخال كميات كبيرة من اللحوم والأغذية الفاسدة قبل تسريبها إلى الأسواق.

وأكد الشايع أن عدم حضور الجهاز التنفيذي لاجتماع المجلس البلدي غير العادي يوم الثلاثاء الماضي ليس له أي علاقة بانسحابي من عدم حضور اجتماع الوزير أمس.

تبيان الحقيقة

وأكد عضو المجلس البلدي المهندس عبدالله العنزي أن الانسحاب كان لعدم تقدير الجهاز التنفيذي بأهمية موضوع الأغذية الفاسدة وتبيان الحقيقة للشعب الكويتي.

وقال العنزي إن الأعضاء الذين حضروا غلّبوا المصلحة العليا وقمنا برد الإساءة بالاحسان لعدم حضور الجهاز جلسة المجلس البلدي الطارئة، ولكن عند حضورنا لمكان الاجتماع وفي الوقت المحدد لم نجد أحداً من الجهاز التنفيذي، مما يعني أنها رسالة صريحة بعدم اعطاء هذا الموضوع حقه من الاهتمام.

ودعا العنزي وزير البلدية د. فاضل صفر وجهازه التنفيذي بما يتيح لهم قانون البلدية 5 لسنة 2005 بتوجيه دعوة رسمية الى المجلس البلدي بطلب عقد جلسة طارئة لمناقشة الموضوع بصورة علنية.

وشدد العنزي على ضرورة التحلي بالمسؤولية الوطنية وعدم الاستهتار بأرواح المستهلكين، وألا تكون هذ الجولات التفتيشية هي ردود أفعال عما أثارته الصحافة أخيرا، متسائلاً: ما دور الجهاز التنفيذي في الرقابة على هذه المحلات والمخازن والتي اتضح أن الفساد «عشش» فيها منذ سنوات وليس منذ أيام قليلة.

اجتماع ممتاز

ووصف العضو د. عبدالكريم سليم الاجتماع بأنه كان ممتازاً ومستمراً، حيث استمع الحضور الى الكثير من المعلومات المفيدة حول عمليات ادخال المواد الغذائية الفاسدة، وكذلك اطلاعنا على بعض الإجراءات التي اتخذتها البلدية للحد من ظاهرة الغش التجاري.

» الشايع: انسحبنا احتجاجاً على عدم احترام الجهاز الفني مواعيده

العنزي: لماذا لا يدعو الوزير وجهازه لعقد جلسة طارئة؟

سليم: اجتماع مثمر واطلعنا على إجراءات الحد من الغش التجاري **«**

المنسحبون

- شايع الشايع
- أحمد المعوشرجي
- عبدالله العنزي
- مهلهل الخالد

المعتذرون

- محمد المفرج
- جسار الجسار
- منى بورسلي

حضروا الاجتماع

- د. عبدالكريم سليم
- المهندسة جنان بوشهري
- المهندسة أشواق المضف
- المهندس أحمد الصبيح مدير عام البلدية
- محمد غزاي العتيبي نائب المدير العام لشؤون الخدمات
- م فيصل الجمعة نائب المدير العام لشؤون بلديتي الفروانية والأحمدي
- م. أسامة الدعيج نائب المدير العام لشؤون بلديتي حولي ومبارك الكبير
- م. استقلال المسلم مديرة إدارة الأغذية المستوردة

تراث

إعداد: فرحان عبدالله الفرحان

في رحاب مكتبة محمود شاكر

في أوائل أغسطس من هذا العام كنت في مصر بعد غياب ثلاثين سنة، وما دفعني إلى زيارة أرض الكنانة ثلاثة أمور:

أولاً، إنني كنت في الصيف في يونيو في الزبداني في سوريا، ولم أر ابني محمد الذي ذهب إلى مصر في مهمة، وكانت فرصة أن أراه وأن أزوره بعد غيبة، وأزور بعدها بيت الأستاذ محمود شاكر، معرجاً إلى بعض المكتبات للبحث عن كتب الإمام الصاغاني.

وقد حالفني الحظ بهذه الزيارة بحصولي على جزء واحد من كتاب «العباب» للإمام الصاغاني وهو حرف «الفاء» فقط، وكان بالنسبة لي كنزاً، وأخذت أتمتع بقراءته في المسكن، الذي نغط فيه مع ابني في مدينة نصر، وكانت هذه تعتبر تسليتي، وأحب هنا أن أسرد هذه الرحلة، بعدما طرت إلى القاهرة في صبيحة أول أيام أغسطس، وكان ابني يستقبلني في مطار القاهرة الدولي، الذي كنت أظنه عندما نزلت به أول مرة على الطائرة «الداكوتا»، التي وصلت بنا من الكويت وحطت في مطار ألماظة في القاهرة، ثم مطار بيروت، وبعدها مطار ألماظة، الذي كان يتكون من غرف، لا يزيد عددها على أصابع اليد الواحدة.

وأتذكر، عندما خرجنا من مطار القاهرة كانت طائرات «الداكوتا» القديمة جانحة في المطار تنتظر من يصلحها للاستعمال، كانت منطقة مصر الجديدة الملاصقة للمطار، الوصول إليها بالمترو (قطار خاص)، وكانت أغلبيتها صحراء، إلا من بعض العمارات التي بناها «البارون إن بان»، وبنى قصراً في وسطها على الطراز الهندي، ليكون مقراً. هذه هي أوائل القاهرة في تلك الحقبة من الزمن.

عند نزولي في مطار القاهرة في المرة الأخيرة لم أجد مبنى واحداً، بل مباني عدة ومطارات، في تلك الحقبة كل ثلاث ساعات طائرة، اليوم أرى الطائرات بالدقائق تغدو الطائرة خلف الأخرى المهم أنه بعد أن أنهيت إجراءات الدخول والجمارك، والترحيب الحار في هذا المطار، ويبدو أن العاملين في المطار دربوا على معاملة الناس معاملة راقية إن خرجنا من المطار اقترحت على ابني، ما دمنا على مقربة من مصر الجديدة، أن نتوجه إلى منزل أستاذنا المرحوم محمود شاكر أولاً، وبما أنني كنت أحفظ الطريق المؤدي إلى منزل المرحوم شاكر في تلك الحقبة، فقد أخذت ألف وأدور في شوارع عدة، لأن المعالم تغيرت عليّ، فالفلل أصبحت عمارات، والدور الأرضية أصبحت دكاكين وكراجات للسيارات، وأخذت أعد أخماساً في أسداس، وكنت أحفظ شارع حسين المرصفي فقط، وكلما أسأل لا يعرف أحد هذا المنزل والشارع، وبعد أن ذهبنا حيث الشقة التي نسكن فيها في مدينة نصر قلت سبحان الله أنا أُضيع بيت أستاذنا محمود شاكر «مو معقول»؟ وفي اليوم التالي استعنت بالأستاذ صالح العثمان زميلي وجاري في الكويت وتلميذ الأستاذ شاكر، فاتصلت بهه تلفونياً، قائلاً له: لقد تهت وتغيرت عليّ معالم مصر الجديدة شارعا السبق ومستشفى هليوبوليس كل واحد منهما غير واضح، فقال لي عليك أن تعرف أن شارع المرصفي متفرع من شارع أبو بكر الصديق وفعلاً في اليوم التالي توجهت إلى مصر الجديدة، وسألنا في شارع أبو بكر الصديق الذين يقدمون الطعام والأكل في البيوت، وهم على الموتوسيكل، فدلني أحدهم وتوجهت إلى شارع حسين المرصفي ووجدت عجوزاً عند بقالة وسألته: أين بيت الأستاذ محمود شاكر؟ فقال الله يرحمه مات منذ سنتين فقلت له: أريد أن أعرف بيته فقط، فقال لي شفت البلكونة في الزاوية العالية هذا هو بيت محمود شاكر، وأخذت انظر إلى هذه البلكونة الأطلال التي كنت وقفت فيها وأنا أعزي أستاذنا محمود في وفاة شقيقه الشيخ أحمد.

المهم وصلت إلى البيت، وأخذت المصعد، وتوجهت إلى الشقة العتيدة، وانظر إلى اللوحة النحاسية في وسط الباب مكتوب، محمود محمد شاكر، طرقت الجرس فلا من مجيب، وبعد يأس خرجت من العمارة، فوجدت سيدة عجوز جالسة، سألتها عن السيدة أم فهر زوجة أستاذنا محمود شاكر، فقالت: ذهبت إلى السوق، فقلت: إذاً لنا زيارة أخرى، وبعد أن رجعت إلى المنزل اتصلت بالأستاذ صالح العثمان في الكويت، وقلت له، لقد فشلت في الزيارتين، أرجو أن تزودني برقم هاتف بيت الأستاذ شاكر، وبعد أن أخذت الرقم اتصلت بمنزل الاستاذ شاكر فإذا ام فهر هي المتحدثة، فقلت لها لقد جئت مرتين ولم يكن لي الحظ بزيارة منزلكم. قالت: ننتظر في يوم الجمعة حيث ابني د. فهر يكون موجودا هنا.

وفعلا في يوم الجمعة المصادف 2010/8/6 بعد ان اديت صلاة الجمعة في مدينة نصر توجهت الى عرين المرحوم شاكر، وهناك استقبلني الدكتور فهر وكذلك السيدة ام فهر وبدأت انظر الى هذه السيدة الثمانينية التي كانت تحوف وتحيط باستاذنا وتتحمل مجالسه وسهره على الكتاب والبحث، هذه السيدة الصبورة الكبيرة. واخذت استرجع ذكرياتي في هذا المحراب، هذا البيت الذي كنا نقصده ويضم كثيرا من العلماء والابناء ومحمود شاكر يحنو على الجميع.

أردت ان اتأخر بذهابي عن يوم الجمعة وازورهم يوم السبت حتى يصادف موعد وفاة استاذنا 1997/8/7 لكني قدمتها يوما على الجمع الذي كان يجتمع في هذا المنزل، شخصيات بارزة من السعودية ومن الجزائر ومن سوريا والاردن.

كنت أتذكر هذه الوجوه التي لعبت دورا بارزا في بلادها بعد ان تركت مصر، بعضها تبوأ مناصب مهمة. انني لا أنسى الدكتور محجوب رئيس وزراء السودان عندما كان يأتي الى منزل الاستاذ شاكر ويصر عليه الاستاذ بالغداء، وكان محمود شاكر يجلس في الزاوية اليسرى في واجهة الطاولة، ويجلس فهر ابنه على يمينه وكنت أجلس على يسار الاستاذ شاكر وكان على يساري الدكتور محجوب وامامي أحمد راتب النفاخ وغيرهم من الأحبة. اذكر عندما اعتقل الاستاذ شاكر للمرة الثانية وبقي في السجن من سنة 1965 حتى 1967 والأولى سنة 1959 وكنا نزوره في السجن الحربي، وكنت أرى اللواء حمزة بسيوني قائد السجن وانظر الى شواربه (شنباته) الشقراء وهو يتفقد السجن.

المهم ان الدكتور محجوب شاء القدر ان ينهزم عبدالناصر والدول العربية التي كان يستهزئ بها، ابتدأ يتودد لها ومن ضمنها السودان، وقد طلب عبدالناصر عقد مؤتمر القمة في السودان، واستجاب لذلك السودان وتوجه رئيس وزرائها الى مصر وفي المطار كان يقولون «حرن» حاء وراء ونون وطلب من مستقبليه، وعلى رأسهم رئيس وزراء مصر بعد الهزيمة، التي سميت النكسة، بأنه في طريقه لمقر إقامته يريد على الطريق أن يزور محمود شاكر في منزله، وهو يعلم أن محمود شاكر في السجن، فقالوا له: البروتوكول أن تذهب إلى مقر إقامتك أولاً، وأخذ في جدال معهم، وما كان منهم إلا أن أجروا اتصالاً بعبدالناصر وقالوا له القصة، وبما أن عبدالناصر لا يريد أن يخسر السودان، وتكون هناك فضيحة أن رئيس وزراء السودان فشل في مباحثاته، فقال عبدالناصر بإخطار محمود شاكر من سجن ليمان طرة، ونقل بسرعة إلى منزله وهو لا يعرف ماذا حصل، عندما اطمأن المسؤولون إلى أن محمود شاكر وصل إلى منزله نقل د. محجوب رئيس وزراء السودان بالصافرات والاستعدادات إلى البيت، وعندما وصلت السيارات إلى بيت شاكر والحي الذي يسكن فيه، استغربوا من ذلك، وكل واحد يقول: رأياً، أكيد محمود شاكر سيعين وزيراً، والآخر يقول: أكيد محمود شاكر سيعين شيخ الأزهر والثالث يقول أكيد جمال عبدالناصر سيأخذ محمود شاكر معه إلى السودان علشان يجامل العرب، لأن علاقات محمود شاكر جيدة مع السعودية والسودان والخليج، وأن عبدالناصر يريد أن يرضيهم والآخر يقول «اشعقبه عقب خراب البصرة»، محمود شاكر عندما وصل إلى منزله ما يدري شنهو السالفة ليش هدوه بهذه السرعة أكيد عبدالناصر أطلق سراحه، حيث رجع إلى الله بعدما جاءته الضربة على رأسه وفجأة زوجة شاكر تسمع صوت الصافرات والسيارات وينزل هذا الرجل الأسمر وقد عرفته أم فهر، الدكتور محجوب، وعندما طرق الباب وفتح له فإذا أم فهر وفهر وأستاذنا محمود يستقبلونه استقبال الفاتحين، فقال شاكر لمحجوب: شنهو القصة؟ فقال محجوب: سويناها الله دبر الأمور رفضت أن أدخل مصر وأقابل عبدالناصر قبل أن أقابلك وقد توقفت في المطار لمدة ساعتين، وأنا أعلم وأحس أنهم يجرون الترتيبات، ولا يريدون لمؤتمر الخرطوم أن يفشل، يقولون رئيس وزراء السودان رفض مطالب عبدالناصر، وهو يعرف ان عبدالناصر «مهرهر» مكسور الجناح، عنترياته ذهبت ادراج الرياح.

تذكرت منزل محمود شاكر العالم الفاضل الجليل الذي خدم مصر، بحيث بنى لها جسوراً مع العالم العربي، هناك المئات من الذين حصلوا على الدكتوراه والماجستير، كانت توجيهات شاكر وبصماته واضحة فيهم.

نحن هنا في الكويت وغيرنا من بلاد كثيرة لا ننسى أفضال وتوجيهات محمود شاكر عليهم.

لهذا، آليت على نفسي بعد غيبة دامت ثلاثين عاما ان ابحث عن كتب الامام الصاغاني، ووجدت القليل، وان ازور ابني الذي لم اره منذ مدة، وان أقوم بزيارة منزل استاذنا الكبير المرحوم محمود شاكر وان اسلم على اسرته الكريمة.

وكنت في يوم الجمعة 2010/8/6 قد أخذت العدة، وهي آلة التصوير، فالتقطت مجموعة من الصور لهذا العرين، وذلك للذكرى والتاريخ.. ذاك هو منزل المرحوم محمود شاكر ومكتبته العتيدة، التي تعتبر مرجعا، نظرا للحواشي التي تركها شاكر على حافة هذه الكتب.

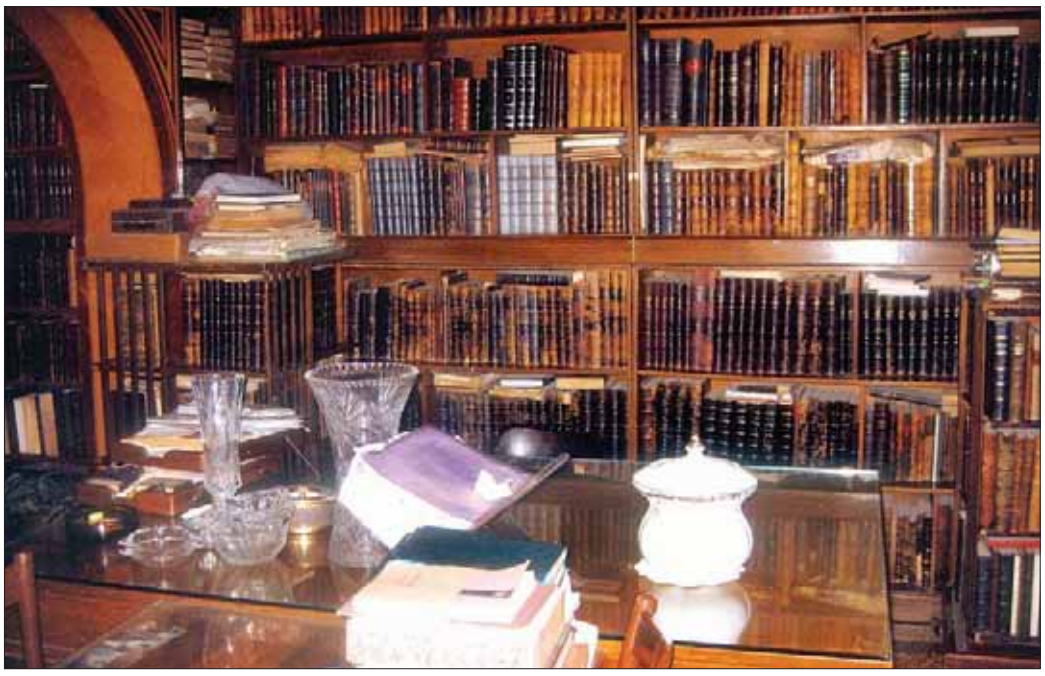

● لوحات من هذه المكتبة التاريخية التي بنيت قبل ثمانين سنة

● كاتب السطور مع الدكتور فهر محمود شاكر

الإعلانات الشهرية
هاتف: 24834310 - 24834321 فاكس: 24834320

التميز دائماً من الوطنية للبولي ايثلين وخزانات GRP ولجميع أعمال الفيبر جلاس
● صحي ومعتمد من جميع وزارات الدولة
● صيانة فورية وكفالة لمدة عشرة سنوات
● أسعار لا تنافس
الوطنية
الوطنية الأفضل دائما
كويتي ١٠٠٪
شركة مصنع الوطنية لانتاج البلاستيك المسلح بالألياف الزجاجية
٢٤٦٧٥٢٢٢

خزان نعمة
اسأل عن الخدمات المجانية
خزانات مياه GRP مستقبل أنظمة تخزين المياه
نعمة منتج كويتي
● الخزان ٤ طبقات معزول مصنوع من البولي ايثلين النقي.
● مصنع آليا قطعة واحدة دون وصلات.
● أحجام مختلفة من ١٥٠ إلى ٥٠٠٠ جالون.
● كفالة عشرون عاما.
٢٤٨٣٩٤٠٢ - ٢٤٨٣٩٤٠٣ - ٢٤٨١٤٤٨٣ - ٢٤٩٢٩٢٣٣

خزانات مياه جي اربي GRP
انتاج الوطني
يتم تصنيعها آليا ذات الواح متعددة باحجام مختلفة و بمتانة عالية لتحمل تخزين كميات كبيرة من المياه
مع تصنيع جميع اعمال الفيبرجلاس
شركة المصنع الوطني للفيبر جلاس
ت: ٢٤٧٦٤٤٢٢ - ٢٤٧٦٩٩٠٠ - ٢٤٧٦٤٤٠٠ فاكس: ٢٤٧٦٥٩٣٠

للبيع
نخل كبير وفروخ نخل
برحي
نسيجي إنجليزي
للإتصال ٦٦٠٨٢٠٥٧

القبس
شكاوى التوزيع
1807111
24844578

هل تعلم ما في داخل دكت التكييف المركزي ؟
الأتربة والغبار
العوالق ووبر السجاد
الحشرات والقوارض
الفطريات والعفن
الأوساخ والدهون
الملوثات الكيماوية
ما لا تستطيع رؤيته قد يقضي عليك المعاينة مجاناً
نقوم بتنظيف وتعقيم دكت التكييف المركزي من الداخل والقضاء على جميع أنواع الفيروسات مع توثيق الخدمة على CD
كلين رايت 2481 4900 - 9919 7948

خزانات الزامل
من البولي ايثلين 4 طبقات 18 مم - قطعة واحدة - ضد البكتيريا والطحالب - خدمة التوصيل والرفع - أحجام مختلفة
حولي 22612800 - 22612900
معتمد عالميا - صناعة سعودية

الصناعات البلاستيكية
متوفر لدينا جميع أحجام الخزانات
خزان مياه سعة ١٠٠٠ جالون ٢ طبقات
نقوم بالتوصيل ورفع الخزانات فوق السطوح عند شرائكم اكثر من خزان (24732009)
99240067 - 97390457 - 99029044 أنور

يعلن
مركز النخيل النسيجي
عن تنزيلات حتى 50%
أجود أنواع النخيل والسدر والحمضيات والفواكه
عشب صناعي
الري - المشاتل: 99743525 | فرع العبدلي: 97020158 | فرع الوفرة: 97029105

واحة النخيل
مشتل رقم (٥٠)

نوع الشتلة	سعر الشتلة د.ك
سدر هندي (20 نوع).	2.500
برتقال امريكي وايطالي (17 نوع).	2.500
افندي امريكي وايطالي (9 انواع).	2.500
ليمون سحاري امريكي.	2.500
ليمون امريكي وايطالي (10 انواع).	2.500
عنب امريكي وايطالي (بناتي وانواع اخرى).	2.500
تين جاسم وتين امريكي وانواع اخرى (8 انواع).	2.500
توت جامبو وانواع اخرى.	2.500

● نخيل متمر (برحي - خلاص - بريم - أم الدهن - فحل غنامي - شيشي - حساوي - نبوت قنطار - حلالي - جوزي)
● نخيل نسيجي - رمان طائفي ويمني ولوز البحرين
سماد الخرج
سماد أبقار معقم وسماد دواجن معقم
للنخيل والأشجار المثمرة والخضروات والمسطحات الخضراء
الري - المشاتل - مشتل 50 - تلفون: 24766781
العبدلي: 94435561 - 24769610 - 97020164

برنامج تدريبي
مفاتيح وأسرار
إعداد البحث العلمي لرسائل
الماجستير والدكتوراه
فندق راديسون ساس البدع
من 12 إلى 2010/12/16 من 5.30 إلى 9 مساءً
55070995 - 99222094
jasem.alfahad@gmail.com

سرداب للإيجار
شامل م ص ك ودورة مياه
١ - المهبولة مساحة ٤٥٠ م
الإيجار ٤٥٠ د.ك
٢ - السالمية مساحة ٥٠٠
الايجار ٥٥٠ د.ك
٩٧٣٠٦٦٢٢ - ٩٧٢٢٤٦٤٤

مظلات الوفاء
تركيب جميع المظلات
قماش أسباني - استرالي
تلفون: 97641731 اتفاق عمل

نور الإسلام

إشراف موسى الأسود

للتواصل
q8aswad@hotmail.com

الهجرة النبوية.. بداية عهد جديد في تاريخ الدعوة

كانت هجرة رسول الله صلى الله عليه وسلم من مكة إلى المدينة حدثا من الأحداث الحاسمة في تاريخ الدعوة الإسلامية، فبها انتهى عهد وابتدأ عهد جديد. ولم تكن الهجرة هروبا من قتال، ولا جبنا ولا تخاذلا عن مواجهة، بل كانت انتقالا من دار صعب فيها نشر الدعوة الى دار وضع فيها الرسول صلى الله عليه وسلم أساس الدولة. وكانت هجرة بأمر الله تعالى، أعد فيها النبي صلى الله عليه وسلم العدة وهيأ الأسباب بعد ان اشتد أذى المشركين له ولأصحابه، حتى اضطر كثير منهم للهجرة الى الحبشة فرارا بدينهم، وتلت ذلك مرحلة وجّه الرسول فيها اصحاب الهجرة الى «يثرب» المدينة النبوية، وكانت خاتمة المكر والتآمر والخبث أن اجمع المشركون على قتل رسول الله صلى الله عليه وسلم والتخلص منه، فجمعوا من كل قبيلة رجلا جلدا ليضربوه ضربة رجل واحد حتى يتفرق دمه بين القبائل، فأتى جبريل عليه السلام وأخبره بكيد المشركين وأمره بألا يبيت في مضجعه الذي كان يبيت فيه. فخرج صلى الله عليه وسلم وهم على بابه ومعه حفنة تراب فجعل يذرها على رؤوسهم وهو يقرأ: «وجعلنا من بين أيديهم سدا ومن خلفهم سدا فأغشيناهم فهم لا يبصرون».

وانطلق هو وصاحبه أبو بكر الصديق رضي الله عنه متوجهين صوب المدينة، بعد ان اختفيا في الغار ثلاثة ايام وقريش تطاردهم وتلاحقهم وتبحث عنهم في كل جهة، فحفظهم الله ونجاهم من المكر والكيد وخرجوا سالمين الى ان استقروا في المدينة التي كانت تنتظرهم ببالغ الشوق والحب والترحاب.

«إلا تنصروه فقد نصره الله إذ أخرجه الذين كفروا ثاني اثنين إذ هما في الغار إذ يقول لصاحبه لا تحزن إن الله معنا فأنزل الله سكينته عليه وأيده بجنود لم تروها وجعل كلمة الذين كفروا السفلى وكلمة الله هي العليا والله عزيز حكيم».

ومن هناك بدأ رسول الله صلى الله عليه وسلم بوضع اللبنات الاولى لبناء المجتمع والدولة الاسلامية، التي اخذت بالانتشار في ربوع الارض.

> كانت انتقالاً بالدعوة من موقع إلى آخر توافر فيه النصير والمعين

● المسجد النبوي أحد مرتكزات بناء المجتمع والدولة

أول أيام التاريخ الإسلامي

كانت الهجرة علامة فارقة بين عهدين: عهد استضعاف المؤمنين وتسلط المشركين عليهم. وعهد العزة والتمكين، ولعل هذا من المعاني التي لحظها المسلمون الاولون حين اتخذوا الهجرة مبدأ للتاريخ الاسلامي في عهد الفاروق عمر رضي الله عنه، فحيث كانت الهجرة بداية للعز والتمكين ناسب ان تكون بداية للتاريخ. وقد ذكر السهيلي ان الصحابة قد استفادوا ذلك من قوله تعالى عن مسجد قباء الذي بناه النبي صلى الله عليه وسلم عند مقدمه المدينة: «لمسجد أسس على التقوى من أول يوم». فقد وصفت الآية اليوم الذي اسس فيه مسجد قباء بأنه اول يوم، قال: ومعلوم انه ليس اول الايام مطلقا، فتعين انه اضيف الى شيء مضمر، وهو اول الزمن الذي عز فيه الاسلام، وعبد فيه النبي صلى الله عليه وسلم ربه آمنا، وابتدأ بناء المسجد فوافق رأي الصحابة ابتداء التاريخ من ذلك اليوم، وفهمنا من فعلهم أن قوله تعالى: «من أول يوم». أنه أول أيام التاريخ الإسلامي.

الحنين إلى مكة

كان المهاجرون يحنون الى مكة ويشتاقون الى العودة إليها، فقال رسول الله صلى الله عليه وسلم: «اللهم حبب إلينا المدينة كحبنا مكة او أشد، اللهم بارك لنا في صاعنا وفي مُدّنا، وصحّحها لنا وانقل حُماها الى الجحفة. ثم جعل صلى الله عليه وسلم من تمام الهجرة الا يعود المهاجرون للعيش في مكة بعد ان فتحها المسلمون وصارت دار اسلام، وكان صلى الله عليه وسلم يدعو الله ان يمضي لاصحابه المهاجرين هجرتهم ويتأسف على من مات منهم بمكة، فقال: اللهم امض لأصحابي هجرتهم، ولا تردهم على اعقابهم، لكن البائس سعد بن خولة، يرثي له رسول الله صلى الله عليه وسلم ان توفي بمكة. وهو صلى الله عليه وسلم الذي قال مخاطبا مكة عند هجرته: والله انك لخير ارض الله، واحب ارض الله إلي، ولولا أني أخرجت منك ما خرجت!

شهر الله المحرم

الليالي والأيام والشهور والأعوام تمضي وتنقضي سريعاً، وهي محط أعمالنا ومقادير آجالنا وقد فاضل الله بين الأوقات فجعل منها مواسم للخيرات ليجتهد الناس فيها بسائر الطاعات وأنواع العبادات ومن هذه الأزمنة الفاضلة التي أشار القرآن إلى عظيم منزلتها وأظهرت السنّة علو مكانتها شهر الله الحرام .

قال تعالى: «إن عدة الشهور عند الله اثنا عشر شهراً في كتاب الله يوم خلق السموات والأرض منها أربعة حرم ذلك الدين القيم فلا تظلموا فيهن أنفسكم». ومحرم من الأشهر الحرم قال صلى الله عليه وسلم: «إن الزمان قد استدار كهيئته يوم خلق الله السموات والأرض السنة اثنا عشر شهراً منها أربعة حرم ثلاث متواليات ذو العقدة وذو الحجة والمحرم ورجب مضر الذي بين جمادي وشعبان». متفق عليه. قال قتادة في تفسير الآية: اعلموا أن الظلم في الأشهر الحرم أعظم خطيئة ووزراً فيما سوى ذلك وإن كان الظلم في كل حال محرماً، لكن الله سبحانه وتعالى تعظم من أمره ما يشاء. ويقول القرطبي: خص الله تعالى الأربعة الأشهر الحرم بالذكر ونهى عن الظلم فيها تشريفاً لها. وهو من أعظم شهور السنة عظمه الله وشرفه من بين سائر الشهور وأضافه إلى نفسه تشريفاً له وإشارة إلى أنه حرمه بنفسه وليس لأحد من الخلق تحليله.

> الظلم محرم في سائر الشهور.. وهو في الأشهر الحرم أشد تحريماً

وقد كانت العرب تعظمه في الجاهلية وكان يسمى بشهر الله الأصم من شدة تحريمه. وقد رجح طائفة من العلماء أن محرم أفضل الأشهر الحرم والصوم في شهر محرم من أفضل التطوع فقد أخرج مسلم من حديث أبي هريرة ان النبي صلى الله عليه وسلم قال: «أفضل الصيام بعد شهر رمضان شهر الله الذي تدعونه المحرم وأفضل الصلاة بعد الفريضة قيام الليل» . لذلك يستحب للمسلم أن يكثر من الصيام في شهر محرم.

صوم يوم عاشوراء

يسن صوم عاشوراء وهو اليوم العاشر من شهر محرم والسنّة أن يصام يوم قبله، او يوم بعده. وقد ورد في صومه فضل عظيم.

وعاشوراء معدول عن عاشرة للمبالغة والتعظيم. وكان صيام عاشوراء مفروضا على الأمة في صدر الإسلام، قال ابن عباس رضي الله عنهما: قدم النبي صلى الله عليه وسلم المدينة، فرأى اليهود تصوم يوم عاشوراء، فقال ما هذا؟ قالوا: هذا يوم صالح هذا يوم نجى الله بني إسرائيل من عدوهم، فصامه موسى. قال: فأنا أحق بموسى منكم. فصامه وأمر بصيامه. رواه البخاري. فلما فرض رمضان نسخ فرضه وبقي استحبابه. قال ابن حجر: نقل ابن عبدالبر الإجماع على أنه الآن ليس بفرض، والإجماع على أنه مستحب. قال صلى الله عليه وسلم: صيام عاشوراء أحتسب على الله أن يكفر السنة التي قبله. رواه مسلم. وسئل ابن عباس رضي الله عنهما عن صيام يوم عاشوراء فقال: ما علمت أن رسول الله صلى عليه وسلم صام يوما يطلب فضله على الأيام إلا هذا اليوم، ولا شهرا إلا هذا الشهر يعني رمضان. رواه البخاري ومسلم. وفي رواية الطبراني: أن النبي صلى الله عليه وسلم: لم يكن يتوخى فضل يوم على يوم بعد رمضان إلا عاشوراء. قال ابن حجر: صيام عاشوراء ثلاث مراتب: أدناها أن يصام وحده. وفوقه: أن يصام التاسع والعاشر. وفوقه: أن يصام التاسع والحادي عشر أي مع العاشر. ودليل المرتبة الاولى: فضل صيام اليوم العاشر مطلقا من دون ذكر لصيام يوم قبله أو بعده.. ودليل المرتبة الثانية: قول النبي صلى اله عليه وسلم: لئن بقيت الى قابل لأصومن التاسع. رواه مسلم. ودليل المرتبة الثالثة: خالفوا اليهود صوموا يوما قبله ويوما بعده. رواه البيهقي.

قال جابر بن سمرة (ر): كان رسول الله صلى الله عليه وسلم يأمر بصيام يوم عاشوراء، ويحثنا عليه، ويتعاهدنا عليه. أخرجه مسلم.

مدارس شرعية للقضاء على ظاهرة الإفتاء العشوائية

دشن قطاع المساجد في وزارة الأوقاف والشؤون الإسلامية مشروع المدارس الشرعية الدائمة للأئمة والخطباء والمؤذنين بالتنسيق مع المراقبات الثقافية في إدارات المساجد في المحافظات الست.

وقال مدير مكتب الشؤون الفنية في وزارة الأوقاف أنور الحمد إن المشروع يهدف إلى الارتقاء بالمستوى العلمي للأئمة والخطباء والمؤذنين وإيجاد جيل يخدم المجتمع بوسطية واعتدال والقضاء على ظاهرة الافتاء بغير علم واستثمار الطاقات الكامنة لديهم.

وأضاف الحمد أن آلية المشروع تتمثل في انتقاء مسجد في كل محافظة يشمل قاعة تتسع للدارسين وتتوافر فيها الشروط المناسبة مع انتقاء مجموعة من المحاضرين المتخصصين من الأكاديميين وذوي الخبرات والدارسين. وأوضح أن الدراسة تشمل مواد «النحو والتجويد» بواقع يومين أسبوعياً في الفترة المسائية، علماً أن القطاع قام بتوفير الكتب المقررة والوسائل التعليمية اللازمة على أن يمنح الدارسون في نهاية الدورة التي تستمر شهرين شهادات باجتيازهم الدورة.

استراحة القارئ

● قال العلماء: إياك ومجالسة الشرير فإن طبعك يسرق من طبعه وأنت لا تدري.

● قال ابن عباس: صاحب المعروف لا يقع، فإن وقع وجد متكأ.

● قال يحيى بن معاذ: ليكن حظ المؤمن منك ثلاثة: إن لم تنفعه فلا تضره، وإن لم تفرحه فلا تغمه، وإن لم تمدحه فلا تذمه.

● قال رجل لعمر بن عبدالعزيز: اجعل كبير المسلمين عندك أباً، وصغيرهم ابناً، وأوسطهم أخاً، فأي أولئك تحب أن تسيء إليه!

● كان الربيع بن خثيم رحمه الله إذا قيل له: كيف أصبحت؟ يقول: أصبحنا ضعفاء مذنبين نأكل أرزاقنا وننتظر آجالنا.

● قال بعض السلف: إن الدنيا إذا كست أوكست، وإذا حلت أوحلت، وإذا غلت أوغلت، فإياك إياك.

● قال ابن القيم: قلت لشيخ الإسلام ابن تيمية رحمه الله تعالى يوما سئل بعض أهل العلم أيما أنفع للعبد التسبيح أو الاستغفار؟ فقال: إذا كان الثوب نقياً فالبخور وماء الورد أنفع له، وإن كان دنسا فالصابون والماء الحار أنفع له! فقال لي رحمه الله تعالى: فكيف والثياب لا تزال دنسة!

● قيل: العقل وزير ناصح، والهوى وكيل فاضح، والعُجْب ركوب رامح، والحسد قرين ذابح.

● قال عمر بن الخطاب رضي الله عنه: ثلاث يصفين لك من ودّ أخيك: أن تسلم عليه إذا لقيته وتوسع له في المجلس وتدعوه بأحب أسمائه إليه.

● قال ابن الجوزي: العلم والعمل توأمان أمهما علو الهمة.

● قال مسلم بن يسار: ما تلذذ المتلذذون بمثل الخلوة بالله تعالى.

أخبار إسلامية

مؤتمر لهيئة الإعجاز العلمي في القرآن

تعقد الهيئة العالمية للاعجاز العلمي في القرآن الكريم والسنة النبوية المطهرة مؤتمرها العالمي العاشر في مدينة اسطنبول بتركيا في الفترة من 11-14 مارس 2011. وأعلن الدكتور عبدالله بن عبدالعزيز المصلح الأمين العام للهيئة أن المؤتمر يقام بالتعاون مع مركز البحوث الاسلامية وسيركز على أثر الاعجاز العلمي على العقل البشري، وقد كونت الهيئة عدداً من اللجان للاعداد للمؤتمر وتنظيمه، وفي مقدمتها اللجان العلمية التي تواصل أعمالها في التحضير لاقامة المؤتمر، حيث أجازت هذه اللجان ولجان التحكيم الخارجية 50 بحثاً من أصل 400 بحث وصلت الى الهيئة، وتعمل اللجان المتخصصة على عرض الأبحاث المجازة على اللجنة الشرعية العليا للنظر فيها واجازتها بصورة نهائية، ومن ثم ارسالها الى المطابع لتصبح جاهزة للاشتراك بها في المؤتمر. وبين المصلح أن المؤتمر سيتناول المحاور التالية: الطب وعلوم الحياة، الفلك وعلوم الفضاء، الأرض وعلوم البحار، العلوم الانسانية والأحكام التشريعية.

تهويد ساحة البراق

أعرب أمين عام منظمة المؤتمر الاسلامي، البروفيسور أكمل الدين احسان أوغلي، عن ادانته الشديدة، قرار الحكومة الاسرائيلية بتغيير معالم ساحة البراق وجوارها، في سياق سياسة ممنهجة لتهويد مدينة القدس الشريف، مؤكداً أنها أرض وقف اسلامي وجزء من المسجد الأقصى المبارك.

وأكد أن ما تقوم به اسرائيل في القدس الشرقية يعتبر انتهاكاً صارخاً للقانون الدولي والشرعية الدولية، مشدداً على ضرورة وقف جميع أشكال الاستيطان والعزل والتهويد، الرامية الى تغيير هوية المدينة المقدسة العربية والاسلامية. وحذر من الأخطار الجسيمة، التي تطال المسجد الأقصى المبارك والمنطقة المحيطة به نتيجة سياسة التهويد التي تطال النواحي الدينية والعمرانية والتاريخية والحضارية في القدس الشريف، داعياً المجتمع الدولي الى تحمل مسؤولياته تجاه حماية المقدسات الاسلامية والمسيحية في المدينة.

ندوة دولية حول الأقليات المسلمة

من جانب آخر، تنظم الامانة العامة لمنظمة المؤتمر الاسلامي خلال الفترة من الـ 8 الى الـ 10 من ديسمبر، في العاصمة البولندية وارسو، ندوة يشارك فيها 24 جهة، لمناقشة وبحث التحديات التي تواجه المجتمعات والاقليات المسلمة في شرق اوروبا ووسطها، والفرص المتاحة لحلها، بالاضافة الى المشاركة في التنمية الفعالة في عملية التنمية الشاملة في بلدانهم.

وتبحث جلسات الندوة، الفرص والتحديات التي تواجه المجتمعات المسلمة في الميادين السياسية والمجالات الاقتصادية والاجتماعية والثقافية الى جانب دور الجماعات والاقليات المسلمة في مواجهة الخوف من الاسلام، او ما يعرف بـ «الاسلاموفوبيا» كما يناقش المجتمعون تعزيز الحوار بين الاديان والثقافات والحضارات بين العالم الاسلامي وبين اوروبا الشرقية والوسطى، وكذلك مناقشة التعددية الطائفية والتعايش السلمي، ودور المؤسسات التعليمية في الحفاظ على الهوية الاسلامية في شرق ووسط اوروبا، بالاضافة الى المأمول من المنظمات والمراكز الاسلامية في تعزيز الروابط بين المجتمعات والاقليات المسلمة في اوروبا الشرقية والوسطى والعالم الاسلامي.

قبس إسلامي

المؤمن يستر وينصح.. والفاجر يهتك ويفضح

أجمع العلماء على أن من اطلع على عيب أو ذنب أو فجور لمؤمن من ذوي الهيئات أو نحوهم، ممن لا يعرف بالشر والأذى ولم يشتهر بالفساد، ولم يكن داعيا إليه، وهو غير متهتك ولا مجاهر، يندب له أن يستره، ولا يكشفه للعامة أو الخاصة، ولا للحاكم أو غير الحاكم، كما قال صلى الله عليه وسلم: من علم من أخيه سيئة فسترها عليه، ستر الله عليه يوم القيامة، وقد تواردت النصوص التي تحث على ستر المسلم، وتحذّر من تتبع عوراته وزلاته ليفضح بين الناس، قال صلى الله عليه وسلم: «من ستر عورة أخيه المسلم، ستر الله عورته يوم القيامة، ومن كشف عورة أخيه المسلم، كشف الله عورته حتى يفضحه بها في بيته»، وقد اعتبر الإسلام تتبع العورات علامة من علامات النفاق، قال صلى الله عليه وسلم: يا معشر من أسلم بلسانه ولم يفض الإيمان إلى قلبه لا تؤذوا المسلمين، ولا تعيروهم، ولا تتبعوا عوراتهم، فإنه من يتبع عثرات أخيه المسلم يتبع الله عورته، ومن يتبع الله عورته يفضحه ولو في جوف رحله، فعقوبة من أشاع السوء على أخيه المؤمن، وتتبع عيوبه وكشف عورته، أن يتبع الله عورته، ويفضحه ولو في جوف بيته، قال الحسن البصري: كان يقال من عيّر أخاه بذنب تاب منه لم يمت حتى يبتليه الله به! والله سبحانه ستير يحب الستر، ويستر عباده في الدنيا والآخرة، قال رسول الله صلى الله عليه وسلم: إن الله - عز وجل - حيي ستير، يحب الحياء والستر، وقال صلى الله عليه وسلم: إن الله يدني المؤمن يوم القيامة فيضع عليه كنفه ويستره، فيقول: أتعرف ذنب كذا؟ أتعرف ذنب كذا؟ فيقول: نعم، أي رب، حتى إذا قرره بذنوبه ورأى في نفسه أنه هلك قال: سترتها عليك في الدنيا، وأنا أغفرها لك اليوم، فيعطى كتاب حسناته.

وقال صلى الله عليه وسلم: اقيلوا ذوي الهيئات عثراتهم الا الحدود.

ومن الآداب في التعامل مع من يقع في الذنب، أو يرتكب المعصية أن ينصحه أخوه المسلم سراً، وان يخلص له النصيحة والدعاء بالهداية، وان يدعو له بالاستقامة والصلاح، فهذا احرى لقبول النصيحة، كما قال الامام الشافعي رحمه الله.

> لا يجوز تتبع عورات الآخرين وتصيّد زلاتهم أو التشهير بهم

تعمدني بنصحك في انفرادي
وجنبني النصيحة في الجماعة
فإن النصح بين الناس نوع
من التوبيخ لا أرضى استماعه
وإن خالفتني وعصيت قولي
فلا تجزع إذا لم تعط طاعة

قال بعض العلماء: اجتهد ان تستر العصاة، فإن ظهور معاصيهم عيب في أهل الاسلام، واولى الامور ستر العيوب.

وقال الفضيل بن عياض: المؤمن يستر وينصح، والفاجر يهتك ويعير.

وكان يقال: من أَمَر اخاه على رؤوس الخلائق فقد عيّره، وكان السلف يكرهون الامر بالمعروف والنهي عن المنكر على هذا الوجه، ويحبون ان يكون سراً فيما بين الآمر والمأمور، فإن هذا من علامات النصح، فإن الناصح ليس له غرض في اشاعة عيوب من ينصح له، وانما غرضه ازالة المفسدة التي وقع فيها، واما الاشاعة واظهار العيوب فهو مما حرمه الله ورسوله، قال تعالى: «إن الذين يحبون أن تشيع الفاحشة في الذين آمنوا لهم عذاب أليم في الدنيا والآخرة».

ويندب للمسلم إذا وقعت منه هفوة أو زلة ان يستر على نفسه، ويتوب بينه وبين الله عز وجل، ولا يكشفه لأحد كائنا ما كان، لأنه هتك لستر الله ومجاهرة بالمعصية، قال صلى الله عليه وسلم: كل امتي معافى الا المجاهرين، وإن من المجاهرة ان يعمل الرجل بالليل عملا ثم يصبح وقد ستره الله، فيقول: عملت البارحة كذا وكذا، وقد بات يستره ربه ويصبح يكشف ستر الله عنه، وقال صلى الله عليه وسلم: اجتنبوا هذه القاذورات فمن ألمّ بشيء فليستتر بستر الله وليتب الى الله، فإن من يُبْدِ لنا صفحته نقم عليه كتاب الله.

موسى الأسود

التفسير الحرفي للنصوص لا يصمد في وجه المتغيرات

أكد الشيخ عبدالله ولد بن بيه، نائب رئيس الاتحاد العالمي لعلماء المسلمين أن التفسير الحرفي للنصوص، الذي اعتمده المتشددون والغلاة، لم يعد قادرا على الصمود في وجه المتغيرات التي يعيشها عالم اليوم، داعيا الى وضع مقاربات فكرية لمحاربة الفكر الدخيل والسرطان العالمي، الذي انتشر بشكل مذهل. وقال في ندوة حول ظاهرة الارهاب والتطرف في موريتانيا: ان الاسلام واع بتقلبات ومستجدات العصر، والمسلمون مطالبون بخلق مناخ ديني ملائم وكفيل بتقديم بدائل مقنعة لتلك الظاهرة. وحول دور الاعلام في التعريف بالظاهرة وحدود مسؤولياته في التعاطي معها وقوة الكلة وتأثيراتها، أكد ان الحرب التي يخوضها العالم اجمع والعالم الاسلامي بصفة خاصة حرب فكرية بكل المقاييس، وقال ان المسلمين اليوم يعيشون بين كماشتي الشرق والغرب، وهو ما جعل منهم موضع اهتمام ومطامح ومطامع للآخرين، سواء في الشرق او في الغرب. وقال هذا يجعلنا امام احد خيارين، اما ان نكون سادة انفسنا نسير امورنا بكل حرية، وإما ان نكون تابعين للآخرين يستغلون ضعفنا ويتخذون منا مكانا للصراعات. ودعا بن بيه الى عدم تصنيف الغرب او الحكم عليه كعالم من الشياطين، فالغرب ليس شرا مطلقا ولا خيرا مطلقا، لكنه ينبغي علينا كمسلمين ان تكون لدينا رؤية واضحة للتعامل معه، باعتباره آخر.

أعلى وسام

من جهة أخرى، وشحت موريتانيا الشيخ بن بيه بأعلى أوسمتها الوطنية، وهو وسام «الكوندور»، تكريما له على جهوده في تأسيس وتوجيه الدولة الموريتانية والمساهمة في تقديمها للعالم لقرابة خمسين سنة. وجاء التوشيح ضمن احتفالات الجمهورية الاسلامية الموريتانية بيوبيلها الذهبي، حيث استقلت سنة 1960. والدكتور عبدالله بن بيه من مواليد 1935 وأحد المعاصرين لتأسيس الدولة الموريتانية في عهد اول رؤسائها المختار ولد داداه. وقد برز دور بن بيه في تلك الحقبة من خلال عنايته بتعريب الادارة الموريتانية واعلانه شخصيا تطبيق الشريعة واقتراحه وترؤسه اول وزارة للشؤون الاسلامية. وقد اختاره الرئيس الموريتاني الاول المختار ولد داداه ضمن 3 شخصيات، أفرد لها حديثا خاصا في مذكراته، واصفا اياه بالوطني الشجاع والجاد.

مقالات

«أفتى بحق وضرب بباطل»

من مقترحات الحكومة وتصوراتها حول تعديل الدستور الكويتي وموقف لجنة النظر في تنقيح الدستور، دراسة تحليلية نقدية للخبير الدستوري الراحل د. عثمان عبدالملك الصالح، النص القائم المادة 2 من الدستور «دين الدولة الإسلام والشريعة الإسلامية مصدر رئيسي للتشريع» التعديل المقترح وافقت لجنة النظر في تنقيح الدستور بجلستها المنعقدة في 7 يونيو 1980 بأغلبية 18 صوتا على تعديل هذه المادة قبل أن يتم رفض كل اقتراحات تنقيح مواد الدستور، حيث كانت هذه المادة تقضي بما يلي: «دين الدولة الإسلام والشريعة الإسلامية المصدر الرئيسي للتشريع»، وكان للخبير الراحل بعض الآراء والملاحظات، ننقل منها، أولا: لا نجد في نص المادة الثانية من الدستور بصياغته القائمة أي معوق أو حاجز يحول دون الأخذ بأحكام الشريعة الإسلامية في شتى الميادين، بحيث يخضع المشرع لأحكامها جميع العلاقات والروابط القانونية عن طريق اصداره قوانين مستمدة من هذه الأحكام، بل إن الدستور يحمل المشرع أمانة الاخذ بأحكام الشريعة الاسلامية ما وسعه ذلك، ويدعوه الى هذا النهج دعوة صريحة واضحة، ثانيا: وجدير بالإيضاح في ضوء ما سلف انه من مقتضيات مبدأ المشروعية أن مجرد تبني هذا التعديل يترتب عليه بطلان كثير من القوانين المعمول بها والمخالفة للشريعة الاسلامية على أساس أنها ستصبح غير دستورية، خصوصا القوانين الجزائية، وتلك المتعلقة بالشركات والتأمين والبنوك والقروض وغيرها من القوانين متى ما ثبتت مخالفتها لحكم شرعي، وهنا تكمن خطورة الأخذ بهذا التعديل قبل إيجاد القوانين البديلة المتفقة مع أحكام الشريعة الاسلامية والمستمدة من مبادئها.

أما في مجال القانون العام، فإن هناك حقيقة أنه اذا كان الفقه الاسلامي قد عالج موضوعات القانون الخاص معالجة كافية نجده على العكس بالنسبة لمشكلات القانون العام التي لم يتناول منها الا الاصول العامة والقواعد الكلية، ولعل السبب في ذلك هو كون هذه الأخيرة محفوفة بمخاطر الاصطدام مع السلطة ومزالق الخلاف مع رجال الحكم الذين زادوا من مجافاتهم، والتاريخ يعطينا أمثلة لما أصاب بعض المفكرين والائمة من أذى عندما خالف رأيهم رأي الحاكم ونذكر منها: 1 . اضطهاد أحمد بن حنبل بسبب مخالفة المأمون في مسألة خلق القرآن. 2 . اضطهاد أبي حنيفة لعدم توليه القضاء. 3 . اضطهاد الإمام مالك في عهد أبي جعفر المنصور بسبب فتواه بعدم صحة بيعة المُكرَه التي اشتم منها المساس بالولاء للخلافة القائمة، فضرب سبعين سوطا، فقيل عنه القول المعروف «أفتى بحق وضرب بباطل». 4 . اضطهاد ابن رشد وابن حزم وغيرهما.

انتهى الاقتباس من مذكرة الخبير الراحل د. عثمان عبدالملك، ولأني كم تمنيت أن أكون أحد تلامذته، فلن نعلق على رأيه، ولكن هل دولة الكويت علمانية أم اسلامية؟ كتبنا سابقا ان دستورنا ذو نزعة ربانية، اي بمعنى أن دين الدولة يحدد الإطار الشرعي لبناء قواعدها القانونية، ولا تعارُض مع دستور وضعي مستخلص من تجارب أرقى الأمم، ومثلما الاسلام السياسي استقطع من الديموقراطية التشريع والرقابة وترك غاياته في الحاكمية والجهد دون الاجتهاد، كذلك التيار الوطني تراجع وانحصر في تيار ليبرالي يدعو للحريات، وان كانت مطلقة تعارض الدستور أحيانا.. وشكرا.

يعقوب عبدالعزيز الصانع
y-alsane@hotmail.com

مشاريع متعثرة تخيفنا من مشاريع التنمية

استاد جابر يخوّفنا من مشاريع التنمية :

1 . عدم وجود مدخل مباشر لاستاد جابر على الطريق الدائري السادس.

2 . عدم وجود مواقف كافية للسيارات داخل محيط الاستاد.

3 . أرضية الملعب في حاجة ماسّة إلى التغيير الكلي لسوء حالتها.

4 . عدم وجود قواطع بين المدرجات للفصل ما بين الجماهير.

5 . وجود حواجز حديدية أمام الجماهير.

6 . صغر حجم غرف اللاعبين بشكل كبير جدا.

7 . عدم وجود تجهيزات في مرافق أساسية للاستاد مثل: غرفة فحص المنشطات . غرفة تجمع الأولاد لجمع الكرات . غرفة مراقب المباراة.. (القبس 22/11/2010).

هذه بعض الملاحظات التي أوردها نادي القادسية على استاد جابر قبل مباراته الأخيرة في البطولة الآسيوية، وهو أحدث المشاريع التي بنيت في الدولة، ومع هذا لم يسلم من هذه الملاحظات الأساسية التي يظهر لنا بشكل كبير انها كانت بسبب ضعف إعداد الشروط الفنية والمواصفات القياسية لإنشاء الملعب، هذا بخلاف التأخير الذي تم في مراحل إنشائه، حيث اعتمدت ميزانيته سنة 2002 وانتهى العمل به 2010، وتعثر افتتاحه سنوات متتالية، وما أثير أيضا عن الأوامر التغييرية التي ألحقت بالمشروع وزادت من تكلفته بسبب التعديلات التي أضيفت له، وكان بالإمكان تجنبها مبكرا لو أن مناقصته الخاصة أعدت بشكل متكامل ومدروس مما دعا مجلس الأمة في شهر أبريل الماضي لتكليف ديوان المحاسبة دراسة ملف استاد جابر وتقديم تقرير بشأنه خلال ثلاثة أشهر، ولا اعتقد ان التقرير قد انجز حتى الآن.

استاد جابر ولد مشوّها ومعيبا، وهو مشروع يتيم قضينا سنوات ننتظره، يا ترى ماذا ستفعل الاجهزة الحكومية بعشرات المشاريع العملاقة التي تعدنا بها، من سيعدّها؟ ومن يختار منفذها؟ ومن سيشرف على إنشائها؟ ومن سيضمن حق الدولة في كل ما يُصرف عليها؟ ومن يتعهد بإنجازها بالشكل الصحيح والمتفق عليه بلا تأخير ولا تلاعب؟

مشروع استاد جابر كما هو مشروع مستشفى جابر ومشروع مبنى مجلس الأمة الجديد، مشاريع متعثرة تخرعنا من مستقبل مشاريع التنمية، لذلك كل ما نتمناه من حكومتنا الموقرة أن تبني وتنجز مشاريع التنمية الموعودة بصورة نزيهة وسليمة وأفضل مما ظهر عليه استاد جابر، حتى لا تضيع أموال التنمية، ويفلّس الشعب وراها، فلا فلوس بقيت ولا تنمية قامت.. والله الموفق.

***

● رسالة إلكترونية إلى بلدية الكويت ووزارة التجارة، لماذا لا يتم الكشف عن تجار المواد الغذائية الفاسدة، وما مصلحتكم في الستر عليهم؟!

وليد عبدالله الغانم
ghanim1422@hotmail.com

وهج الأفكار

أغذية فاسدة.. أم ضمائر غائبة؟

تطالعنا الصحف اليومية فيما يشبه المسلسل الدرامي الكارثي، بالكشف عن مختلف أنواع الأغذية الفاسدة، وهذه كارثة مفجعة بكل المقاييس، لأنها تمس حياة الانسان وصحته، وكل خطة أو خطوة في سبيل تحقيق أهدافها ينبغي أن تنصب على «التنمية البشرية» بكل أبعادها، وقديما قالوا: «تنمية البشر قبل الحجر!».

وبرأيي الشخصي ورأي الاتحاد الكويتي للجمعيات النسائية، أرى مدى ما وصل إليه غياب وازع الضمير الحي، مدى ما وصل إليه الجشع وملأ القلوب، والى اي مدى عمّت الفوضى من متاجرة بأرواح المواطنين التي هي «خط أحمر» لا يمكن السكوت عنه.

ملف تهريب المواد الغذائية غير الصالحة للاستهلاك الآدمي والمنتهية الصلاحية، ملف خطير، والمطلوب وقفة حزم بالكشف عن مفاصل الفساد في البلاد والسعي الى كشف كل جهة متورطة في قضية تجارة سموم الأغذية الفاسدة، كشف أسماء الموردين لهذه الشركات، ومحاسبة جميع الاطراف التي ثبت تورطها في هذه الجريمة، وقيام وزارة الصحة والبلدية والتجارة بلجانها المتخصصة وادارتها المنوطة في هذا المجال بمسؤولياتها بشكل حازم.

إن نسبة كبيرة من المستهلكين من اطفال في طور النمو وكبار في السن قد تناولوا من هذه الأغذية الفاسدة، سواء بشكل مباشر أو غير مباشر، عن طريق مواد غذائية مصنعة فاسدة، وهذا ما يرجح التفسير في انتشار كثير من الأمراض المستعصية والغريبة التي انتشرت في البلاد أخيرا، المطلوب اليوم واكثر من اي وقت مضى، وبعد الكشف عن هذه الكارثة المفجعة -كما دعا إليه الكثير من الشرفاء، الى صياغة جملة تعديلات على قانون «الغش التجاري» باعتبار التلاعب بالأغذية «جناية» بدلا من «جنحة» لملاحقة المتورطين لردعهم وحماية المواطنين، وحمى الله الكويت وشعبها والمقيمين على أرضها من كل مكروه.

فاطمة عثمان البكر

عقدة التعميم

مثلما لدينا نحن العرب عقدة المؤامرة، اي نعزو كل امر يحصل الى مؤامرة، حتى وان كان عصفور دخل في محرك طائرة لقلنا انها مؤامرة لاسقاطها! كذلك فان لدينا عقدة التعميم، وهي عقدة ليست جديدة في نشأتها، ولكنها حديثة في تطورها وانتشارها بشكل لافت. فاذا كسر طفل زجاجة في شارع، اتهمنا كل المنطقة التي يسكن فيها بالفوضى واللامسؤولية وعدم المبالاة.

هذا التعميم طال المملكة العربية السعودية بأسرها بسبب اخطاء حصلت لبعض الحجاج. وهنا لا ننفي حق هؤلاء الحجيج بانهم عانوا نتيجة اخطاء طيران، ولكن ايضا من الظلم ان نعمم الخطأ على كل مرافق الحج، فهذا يتنافى مع الآية الكريمة «ولا تزر وازرة وزر اخرى».

فالمتتبع للجهود الهائلة التي بذلت هذا العام في الحج، من جسور ومرافق جديدة وطرق وعناية طبية، لا يمكن له ان ينسف كل هذه الجهود بجريرة خطأ آخر. ولا ننسى ايضا ان الاخطاء احيانا تتحملها الحملات التي تعطيك وعودا تجعلك تشعر وكأن اصحاب الحملة سوف يحجون عنك!.. ثم تكتشف عند وصولك ان الوعود ما هي الا حبر على ورق جف حتى قبل ان توقّع العقد. علما بان بعثة الحج الكويتية برئاسة الدكتور خالد المذكور لا تقصر ولا تدخر جهدا في تذليل الصعاب. والدكتور المذكور من الكفاءات العلمية التي يشار اليها ببنان الاعجاب. وكل ما نأمله من اصحاب الحملات الا يفكروا بالحج كمصدر للاثراء السريع، او على مبدأ «موسم ونستغله».

وبنظرة بسيطة الى عدد الحجاج هذا العام، والذي بلغ اربعة ملايين حاج - بينما كان في العام الفائت 2.5 مليون - بينهم المتعلم والامي والهادئ والعصبي والمنضبط تلقائيا والمنضبط بفعل القانون، ولا ننسى التهديدات الامنية الارهابية التي تتربص بالناس من الذين لا يتورعون عن هدر الدماء حتى في الحرم، وحتى في احدث البقاع قدسية في العالم. فلو تأملنا ذلك فلسوف نجد ان الامر ليس سهلا ابدا، فكم من التجهيزات والتحضيرات والامن والصحة تتكبدها المملكة العربية السعودية الشقيقة.

ولا ننسى ايضا ان كل هذه التجهيزات حصلت في وقت انشغلت فيه المملكة بالوعكة الصحية التي ألمت بخادم الحرمين الشريفين - نسأل الله له الشفاء - فهو يتابع كل صغيرة وكبيرة في موسم الحج، ويسأل حتى عن عدد الخيام في منى وحجارة البقيع.

***

● ومضة:

نقول للحجاج: حمدا لله على السلامة وحجا مبرورا ان شاء الله، وتذكروا حديث النبي محمد عليه الصلاة والسلام: « اذا كان يوم عرفة ينزل الله الى سماء الدنيا فيباهي بهم الملائكة، فيقول: انظروا عبادي اتوني شعثا غبرا من كل فج عميق، اشهدكم اني قد غفرت لهم».

عبدالعزيز التويجري
azaltowaijri@yahoo.com

لأمر ما جدع قصير أنفه

يقال ان الملكة الزباء، أو زنوبيا المحاربة شديدة البأس، تولت حكم تدمر بعد ان اغتال جذيمة الابرش والدها الريان الغساني ثم قام بطردها من تدمر، فعادت على رأس جيش، استعادت به عرشها، وانتقمت لمقتل والدها بقتلها لجذيمة، كان ذلك في عام 267م.

وكان قصير بن سعد بن عمرو اللخمي وزيرا له حظوة عند جذيمة، ثم اصبح تابعا مقربا من عمرو بن عدي، ابن اخت جذيمة، أحد رجال القصة المشهورة، في انتقام عمرو من الزباء، كان قصير صاحب رأي ودهاء، فاحتال ليثأر لجذيمة، فجدع أنفه وأذنه وذهب الى الزباء يشكو من عمرو بن عدي انه فعل به ذلك، فصدقته وأعطته مالا للتجارة، فرجع به الى العراق، وأخذ من عمرو بن عدي اموالا اليها زاعما ان تجارته ربحت.

ولم يزل يغدو في تجارتها ويروح، الى ان شعر باطمئنان الزباء اليه، فجاء، باحدى غدواته، بألف بعير، عليها جرار خبأ بها الفي مقاتل، يتقدمهم عمرو بن عدي، انيخت الابل امام قصرها، وفي ظلمة الليل، برز الرجال ففتكوا بمن حولهم، ثم تقدمهم عمرو صوب الملكة الزباء يريد قتلها ثأرا لجذيمة، فقالت قولتها المشهورة «بيدي لا بيد عمرو» وامتصت الزباء خاتمها المسموم، فقتلت نفسها بيدها.

فمن هي الزباء؟.. انها ملكة تدمر المشهورة في تاريخ العرب الغساسنة، ولدت الزباء في وقت عصيب شهدته سوريا القديمة، فالحروب مع الفرس، والمناوشات بين القبائل اشتعلت في آن واحد، فقرر والدها وأدها لتجنيبها عار السبي، لكن الام خبأتها عن الاب، مع ابنائها الذكور، في الاحراش القريبة من حمص، وهناك كبرت زنوبيا مع اخوتها الذكور وتعلمت معهم القتال، ومهارات الصيد والقنص في سن مبكرة، فأصبحت محاربة شديدة البأس تجيد رمي السهم.

صارت تدمر الواقعة في وسط سوريا، أهم مدينة تجارية في عهد الزباء، فقد كانت تحيط بها الجبال والبساتين، وكانت محطة تجارية مهمة على طريق الحرير القادم من الصين، ومحط قوافل التجارة القادمة من الشرق الى روما وأوروبا وبالعكس، فقامت بها حضارة تميزت بفخامة مبانيها ومعابدها، حتى نافست أجمل مدن الشرق القديم.

لابد وان يكون لكل انسان عاقل سبب لفعل يقوم به، أو لقول ينطق به، الا أن هناك امثلة لأفعال لا يمكن لأي منا ان يقوم بها، فمن منا يجدع انفه ويقطع اذنه من اجل ثأر او انتقام؟ ومن تستطيع قتل نفسها حتى لا تشفي غليل من اراد الثأر منها؟ ولهذا فـ «لأمر ما جدع قصير انفه، وبيدي لا بيد عمرو»، ذهبا مثلين، لواقعة تاريخية واحدة، لا يزالان في ذاكرة العرب.

***

ملحوظة: منقولة من مصادر عدة بتصرف

طلال عبدالكريم العرب
talalalatab@yahoo.com

كلمة إذا أمكن

دمعة على الوطن

يبقى أن مجلس الأمة هو من له الحق في رفع الحصانة عن احد أعضائه، متى ما رأت الغالبية أن العضو مذنب، بل إنها واجبة متى ما كان المتضرر من خارج اللعبة السياسية، لكن في الحقيقة أن للحكومة طرفاً ورأساً وذيلاً وتحاول أن تُحول هذه الأداة إلى ترهيب، في حين أن المجلس فقط هو من يجب أن يهذب سلوك النائب ويحمي الشعب والجهات من حصانته، وإن ظن الأعضاء أن هذا أصبح بشيخة من مهام الحكومة، فهم كمن يعهدون بتربية أطفالهم للجيران، لا يعلمون ما يفعل بهم خلف الأبواب الموصدة.

ألا يعلم أي وزير أنه من المسلمات أن يدخل للحكومة بعد قبولها لخطوطه العريضة، ويحق له أن يقول هذا لا يجوز ويستطيع أن يتخلص من طوق ترك الوزارة الذي بيديه لبسه؟ ألا يعلم الوزراء ممن كانوا نواباً أن هذا ترضيخ لنائب فدستور فالوطن؟ ألم يسمع النواب المتلكلكون ان هذا حق يراد به باطل، يوم أكل الثور الأبيض، كيدية، رشوة سافرة، لعب بنار وخروج عن قواعد اللعبة.

أخيرا، فيصل تعرض لحملة منذ سنوات لأنه أراد كشف أكبر أداة هدم لنظامنا الديموقراطي، أداة شراء الضمير والعقل، والحكومة تسمي عدم حسم الحصانة بالتصويت، سياسة، وبعض النواب يلوذون بهذه السياسة التي ترفع العيب عنهم، بل وتوافق قناعتهم، والإعلام كأنه غير معني، فأقول: آه يا وطن، أمِن أجل مصلحة أو خلاف فكري يضحي أهل الدستور بدستور؟! أهل كان إيمانهم به غاية أم وسيلة؟.. ستكشف الأيام أي لبسٍ نحن فيه.

خالد عبد الله القحص
kalid-1929@hotmail.com

قلم رصاص

«آية الله» كلينتون

«ما عندك يا ابا مقداد الا اميركا في مقالاتك وفي الـ B.B.C، منو اللي حرر الكويت؟ الكويتي اللي يحب الكويت ما يهاجم اميركا».

رسالة SMS وصلتني من صديق قديم، كان هواه صداميا، كالكويتيين الذين كانوا مخدوعين بالزعيم الاوحد، اقول للاخ باعث الرسالة: ما هو موقفه الآن، وبعد تقرير وزارة الخارجية الاميركية، وزارة السيدة «آية الله» هيلاري كلينتون. هل مازال عند رأيه؟!

وهل اميركا حررت الكويت كي تهينها وتتهمها كل سنة، وحسب تقاريرها السنوية بخرق حقوق الانسان؟ اما قضية اميركا حررت الكويت، فانا اراها من خلال السنّة الكونية الالهية، من اعان ظالما سلطه الله عليه، والظالم سيفي انتقم به وانتقم منه، فالله سبحانه وتعالى سخر لنا القريب والبعيد ليخلصنا من براثن الظلم لمصلحة رآها سبحانه وتعالى.

اما تقرير وزارة خارجية «آية الله كلينتون» الاميركية، فانها لا تستحق الرد من جانبي، اما اولئك الذين شدوا كل قواهم للهجوم على اميركا وان بيتها من زجاج لماذا ترمي الاخرين، فهذا شأنهم، وانا لا اريد هنا تحليل ذلك او تصديق اقوال الخارجية الاميركية او عدم تصديقها، لان القضية تختلف بالنسبة لي، فقد كتبت بعد التحرير مباشرة مقالات ثلاثة تحت عنوان «المواطن بين المطالبة بالولاء، وحرمان المواطنة» ذكرت فيها خروقات حقوق الانسان وحقوق المواطن في الكويت.

ومع الاسف الحكومة الرشيدة لا تسمع لمواطنيها وانما تهتم بما يقوله الاخرون. والغريب انه خرج علينا سياسيون واكاديميون، وما يسمى بعلماء ورجال دين، الكل هاجم اميركا لإبعاد التهمة، ولم يفكر احد ان يراجع نفسه ويراجع تلك الوثيقة الخاصة بالخارجية الاميركية ومعرفة مدى توافقها مع الواقع الكويتي.

فلماذا الهجوم على اميركا ولقد قال صاحبي في المقدمة «الكويتي اللي يحب الكويت ما يهاجم اميركا» واقولها بصراحة ان الخارجية الاميركية لو كانت مستثنية الكويت من الهجوم، لكان جميع هؤلاء الكتاب والاعلاميين وغيرهم يرفعون الراية لتلك الوثيقة لانها هاجمت دولا معينة في المنطقة، والعاقل بالاشارة يفهم، وهذا يشفي غليلكم. ولكن مع الاسف الخارجية الاميركية ضمت الكويت الى تلك الدول للهجوم على خروقات في حقوق الانسان، فكان الجواب من الكويتيين كما كان متوقعا.

مال الله يوسف مال الله

هدية فليتمان للبنان في عيد الميلاد

«لقد وضعت هؤلاء (عبارة محذوفة) تماماً حيث نريد مورا! شاهدي كيف سنقوم بفرم «حزب الله» بألف ضربة بطيئة ـ من يخالون انفسهم؟ وسنقوم بذلك عبر استخدام القرار 1757، الا اننا هذه المرة سنواصل عملنا حتى النهاية. لقد ابلغت اسرائيل بالبقاء بعيدا عن لبنان، لأن الجيش الاسرائيلي لا يمكنه القتال ضد «حزب الله» اضافة الى ان المنطقة بأكملها ستحترق. سأتولى المسألة وستكون بمنزلة هدية عيد الميلاد التي اقدمها الى لبنان». هذا ما نشرته مجلة الـ foreign policy journal على موقعها الاكتروني في تقرير للكاتب فرانكلين لامب نقلا عن مساعد وزيرة الخارجية الأميركية لشؤون الشرق الأدنى جيفري فيلتمان موجها حديثه الى السفيرة الأميركية في لبنان مورا كونلي. في زيارة قام بها بتاريخ 17 اكتوبر 2010 الى منزل النائب وليد جنبلاط في كليمنصو. طبعا لن نعلق كثيرا على «العبارة المحذوفة»، ولكن بإمكان القارئ المحترم ان يتصور ماذا يمكن ان يتفوه به انسان لديه الاستعداد النفسي والمادي لحرق لبنان والمنطقة، ولسنا حتى في معرض نقد السيد فيلتمان فالرجل واضح وصريح، ولكن بالله عليك اي عدالة تلك التي ترعاها الولايات المتحدة «ام غوانتانامو» واسرائيل «ام كل الشرور»، ولنكن منطقيين بعض الشيء، هل يتعين على المقاومة اللبنانية ان تقدم لخصومها رقاب ابنائها للذبح من دون ادنى ثمن؟ والى اي مدى ستذهب المقاومة اللبنانية في حماية نفسها وابنائها في تصوركم؟ اذا كان البعض في لبنان او اسرائيل يتعاطى مع ازمة المحكمة الدولية على اساس انها Business as usual، ففي اعتقادي ان من قدم ابناءه قربانا لتحرير بلده من الاحتلال الاسرائيلي ينظر الى الامر بمنظار البقاء او الفناء، ولك ان تتخيل ان من يصر على البقاء ماذا يمكن ان يقدم في سبيل ذلك. ويستطرد التقرير «الا ترى ان المحكمة الدولية هي الاداة القانونية الدولية المثالية لتدمير «حزب الله»، وتحقيق تغيير النظام في سوريا، وخلق صراعات سنية ـ شيعية مميتة في كل مكان، والتسبب بحرب اهلية في لبنان والاطاحة بالملالي في ايران. وسيبدو الامر وكأن تشيني لم يغادر مكتبه ابدا»، وفي مكان آخر يقول التقرير «هل يمكنك ان تتصور مثلا تأثير عقوبات على غرار تلك المفروضة على ايران، اذا ما فرضت على لبنان حتى يتم تسليم القتلة؟ ان اللبنانيين يهتمون فقط بالمال وبوجود كل هذه الطوائف التي يكره بعضها بعضا اصلا، سيغرق البلد في الاتهامات المتبادلة والحرب الاهلية اذا ما اضطروا الى التقشف قليلا واصدار عقوبات قوية ضد سوريا؟ سيكون على أميركا واسرائيل فقط تجميع القطع والقيام بما كان يجدر القيام به منذ نصف قرن، اي وضع حكومات تفهم الحقائق الاقليمية والدولية». والآن العتب موجه لكل من يفترض انه مسؤول وقيادي في هذا البلد الجميل بل والى كل من لا يجد وطنا غير لبنان، ألهذا الحد استرخصتم وطنكم؟ ان تحلوا مشكلتكم مع المقاومة اللبنانية على طريقة «علي وعلى أعدائي»؟

د. عبدالنبي العطار
abdul_2345@yahoo.com

نوافذ

للتواصل وتلقي المشاركات:
nawafez@alqabas.com.kw

تدخل أميركا

منذ انتهاء الحرب الباردة، وسقوط الاتحاد السوفيتي، ظهر للعالم ما يعرف بالقطب الأوحد، واعلنت اميركا نفسها كقطب احادي، دون الحصول على قانون دولي او صك اجماعي من دول العالم وشعوبها، بالقوة العسكرية والاقتصادية والتكنولوجية ونشر مبادئ الديموقراطية على المنهج الاميركي وما يتوافق مع استراتيجيته الامنية وتطلعاته ومصالحه بفرض عنوة على العالم دون الاخذ بالاعتبار سيادة الدول والفروقات المذهبية والدينية والاعراف والاعراق المختلفة لتلك الدول، وهذا ما يتناقض وتطبيق اسس الديموقراطية، متحدية الحدود والحواجز تحت شعار «من لم يقف معنا فهو ضدنا او عدونا»! دون الاخذ بالاعتبار للاوضاع الاجتماعية والاقتصادية وفوق ذاك سيادة الدول والقانون الدولي العام.

كلنا يعرف تاريخ نشأة اميركا (العالم الجديد) سفن حملت على متنها شعوب متعددة الاعراق والاجناس حطت على ارض القارة الجديدة، ابادت سكانها الاصليين (الهنود الحمر) لتتفرق تلك الاجناس المتعددة الاصول متوزعة في مساحات تلك القارة الجديدة، ابحرت بسفنها لتجلب عمالة افريقية استعبدتها بعبودية لم يسبق لها مثيل، مارست معها شتى أنواع التفرقة العنصرية التي لا تزال تضرب وتتضرر منها ومن ويلات اهانة حتى يومنا الحاضر حتى لو تقلد فرد منهم لرئاسة الولايات المتحدة، متخذة من هذا المنصب لرئاستها ومن ثم رئاسة العالم كذر للرماد في العيون ليس إلا!

ومارست أميركا ابشع ما يمكن وصفه من اهانة للدول والشعوب قاطبة تحت شعار الديموقراطية في العالم وطبقتها بمبدأ العصا والجزرة، ولم ينج منها الا الكيان الصهيوني، ولم يجد من رعاية واحتضان الا دولة اسرائيل التي اغتصبت الأرض الفلسطينية اغتصاباً ونكلت بالشعب الفلسطيني برعاية الولايات المتحدة، فأين تطبيق مبدأ الديموقراطية وحرية الشعوب في العيش بموطنها بكرامة وسلام؟

لقد وجدت في الشرق الأوسط ملعباً لتنفيذ كل سياستها التي تخدم الكيان الصهيوني، وتدخلت تدخلات مباشرة في الشؤون الداخلية متخطية سيادة تلك الدول من تدخل في السودان (فصل الجنوب عن الشمال) وأخيراً وليس آخراً انشاء الكونغرس (لمجموعة عمل مصر) لمراقبة الانتخابات، وتصريح «مساعد وزير الخارجية للديموقراطية وحقوق الانسان» مايكل بوزنر: بأن واشنطن لا تعتبر دعوتها مصر للسماح بوجود مراقبين بمنزلة تدخل في الشؤون الداخلية بل ان الاهتمام بالشأن الداخلي المصري ليس اسلوبا يمارس بشكل استثنائي مع القاهرة، وانما مع كل حكومات العالم بما فيها مصر.. فهل يمكن اعتبار مثل هذا التصريح الا اهانة واستخفافا بالشعوب وسيادة الدول اكثر من هذا التصريح؟

وحسنا ما ردت عليه الحكومة المصرية. ردا واضحا حينما وصفت بأن مسألة الاشراف الدولي على الانتخابات بأنه «أمر مهين» للدول ذات السيادة، مؤكدة ان الدول التي تسمح بالتدخل في الشأن الداخلي الخاص بها بأنها دول ناقصة السيادة، غير مستقرة، وان دولة مثل مصر لها سيادتها التي لا تسمح ابدا بالرقابة الدولية على الانتخابات، وترى في هذا التدخل السافر اعتداء صارخا على سيادة الدولة.

نوال عبدالعزيز

● المحررة:
عزيزتي مبدأ الديموقراطية عندما يصل لاسرائيل ويخص كيانه الصهيوني للأسف الشديد وقتها يضرب بها عرض الحائط!

صفر.. 10/10

الصدمة التي قد يراها البعض بموضوع العجب، والبعض الآخر قد يراها امرا ليس بالغريب «الأطعمة الفاسدة السيمفونية»، التي بدأنا نسمعها في الفترة الاخيرة نحو الطعام الفاسد المستورد، الذي تشكر عليه وزارة البلدية لمحاولة السيطرة على الوضع ومحاولة تقليص وانهاء هذا الأمر والغزو الغذائي الفاسد بالمخازن والثلاجات اللحومية التي تذهب يوميا بالاطنان الى الاسواق لتصرف الى بطون المستهلك، الذي يستهلك تلك المواد الفاسدة من الذين سوقت لأنفسهم ان يستوردوا الاطعمة الفاسدة الى المواطنين والمقيمين والمقصد من وراء ذلك التربح بما لا يرضي الله تعالى نحو هذا التصرف، الذي لو قايسناها لوجدنا انه لا ذمة ولا ضمير لدى المصدر لتلك الاغذية الفاسدة ليفسدوا بها صحة الناس من تلك الاطعمة التي يستوردها بثمن التراب ويتكسب من وراء المستهلك بالسلع المنتهية المباعة.

لكن الغريب والمدهش في هذ الامر هو الحملة التي بدأت تسوق تجاه الوزير د. فاضل صفر ووصفه بالفساد الوزاري وانه انتهت صلاحيته وانه من يقوم بحماية هؤلاء المتاجرين بالمواد الفاسدة! فكيف ونحن لم نشاهد منذ العقود والقرون من الزمن، بل لم نسمع منذ نعومة اظافرنا بهذه الحملة التاريخية والتنظيفية من قبل الوزير نحو المستوردين من الذين يقومون بتوريد المواد والسلع المنتهية الصلاحية، وانا بصفتي الشخصية ورأيي المتواضع جدا، أجد ان الوزير صفر قد اتقن عمله الوزاري ويجب شكره على حملته الموسعة لكل من سولت له نفسه بأن يتاجر بالطعام الفاسد «العفن»، ولذلك نجد تردي صحة ابناء الكويت من تلك الاطعمة الفاسدة المستوردة لتباع في الاسواق ليقوم بشرائها المواطن والمقيم.

وانا استغرب ان يقوم بعض النواب بمهاجمة الوزير وكيف يتحمل الفاسدين من التاجر؟! وهو من يقوم بحملة ضد العابثين بالسلع المنتهية الصلاحية! وهل المطلوب من الوزير ايقاف تلك الحملة ضد الاطعمة والسلع الغذائية الفاسدة؟ بمعنى آخر وباللهجة العامية «لا جذي عجبهم ولا جذي يرضيهم»! ماذا يريد هؤلاء النواب؟ وهل المطلوب من الوزير د. فاضل ان يشرف على عملية التوريد بنفسه؟ وان افترضنا بحدوث هذا الامر أوليس من المفترض ان تلام وزارة الصحة والادارة العامة للجمارك؟! فأقول الى الوزير د. فاضل صفر: 10/10 بما قمت به من دور يشكر عليه تجاه هذه الحملة ضد الاغذية المستوردة الفاسدة.

حسن جعفر دشتي

● المحررة:
ليس المعني هؤلاء فقط، بل كل من حاول العبث بمصائر البشر وسلامتهم وصحتهم.. انها كارثة من حقبة حجرية!

سحابة دخان

أسدل الستار على صندوق الانتخابات على ارض مصرنا الغالية وانتصار الديموقراطية على اي بقعة من عالمنا العربي هو انتصار لكل عربي، ومصرنا الغالية هي القاطرة وقلب الامة النابض التي اذا تأثرت تأثر لها سائر الجسد فالحركة القومية أحيت على أرضها وامتدت إلى ربوع عالمنا العربي وبدت ظهور الاحزاب على ارضها مطلع القرن التاسع عشر وتأثرت الحركة السياسية نتيجة واقع الحال من هذه الفترة من احتلال انكليزي ومكافحته وقصر يتدخل في الشؤون السياسية رغم الارتضاء بملكية دستورية عقب دستور 1923 ومن اشهر هذه الاحزاب حزب الوفد الذي لا يستطيع أحد انكار تأثيره في الحياة السياسية والحزب الوطني الذي اسسه مصطفى كامل عام 1907، وكانت الثورة نتيجة لمجريات الاحداث بعد تكالب الاحزاب على تفضيل مصالحها على المصلحة القومية ونسوا أو تناسوا مصلحة الفلاح والعامل، لذا نجحت الحركة الثورية في حينها ولاقت القبول والترحيب على المستويين العالمي والإقليمي وشهدت مصر مع حركتها التحررية بداية عصر نهضة لا يمكن إغفاله على كل المستويات، فبدأت النهضة الصناعية والتعليمية والتثقيفية وبناء مؤسسات الدولة ومكانة العامل والفلاح التي اضحت في الصدارة، باعتبارها أمور تمثل عماد اي مجتمع ناهض، فعلى أكتاف هؤلاء تنهض الامم وتشهد رقيها، وعلى الرغم من نكسة 1967 وتأثيرها الذي لا يمكن اغفاله، فإن الحركة الشعبية ظلت متماسكة، وبعد عودة الاحزاب بموجب قانون 1977 وتوقيع اتفاقية كامب دافيد انتهينا الى حالة من الردة، فالمشهد الحالي للحزب الوطني وكوكبة من الأحزاب حوالي اربعة عشر حزبا تدور حولها في كويكبة ويقابله جماعة يطلق عليها الجماعة المحظورة وباستعراض بسيط شهدت مصر نهضتها في حالة عدم وجود الجماعة المحظورة على الساحة السياسية ولم تشهد مصر تقدم يذكر رغم تمثيل ثمانين من اعضائها تحت قبة المجلس الفائت، وعلى الدورة القادمة يراهنون على مجرد الثلث من هذا العدد، وتصريحا على لسان مسؤولي الجماعة المحظورة انهم تنازلوا عن الترشح بدوائر معينة في اطار تنسيقي مع الاحزاب الاخرى بما فيها «الوطني» على الرغم من حساسية المجلس القادم وموعده مع انتخابات الرئاسة اذا نحن امام مشهد سياسي تتصارع فيه الجماعة المحظورة والحزب الحاكم في الوقت الذي يصارع فيه الحزب الحاكم نفسه بنزوله الانتخابات بعدد يقارب 700 مرشح في 222 دائرة بينهم، 64 مرشحة على مقاعد كوتة المرأة وهؤلاء اعتبرن أنفسهن بمجرد الترشح «نائبات»، يعلم نصفهم مسبقا بسقوطهم تحصيل حاصل هم «المرشحون الزائدون على عدد المقاعد» وداخل الحزب الحاكم يتنازع تيار مستعد لاستعلاء السلطة، نظرا لما يملكه من ادوات وكاريزما سياسية تؤهله الى ذلك، وليس في ذلك عيب إنما اضحى الصراخ على السلطة بين الكل في حالة غياب ثمة مشروع وطني يملكه اي طرف يلف ويلتف المصريون من حوله لقد انتهت الانتخابات مخلفة ورائها سحابة دخان نرجو من الله ان لا تزكم الانوف وان يولى من يصلح وتخرج البلاد الى مكانتها الطبيعية لتشرق شمس الشرق من جديد على عالمنا العربي.

زكريا عبدالرحيم

● المحررة:
تحليل مقتضب يازكريا لواقع الحال في مصر، لكن الجماعة المحظورة. كما اطلقت عليها. هي «الإخوان» وهؤلاء فقدوا مقاعدهم في انتخابات كثر الحديث عنها.. لكن تبقى الديموقراطية والانتخابات هي الرابح الاكبر للمواطن المصري.

السمنة

أحد اهم الاخطار الصحية التي تواجه البشر في العالم في وقتنا الحاضر هي السمنة، فمنذ عام 1998 اخذت منظمة الصحة العالمية تنبه بصورة جدية الى هذا الخطر المحدق وصولا الى عام 2002، حيث اعتبرت ان السمنة صارت مرضا مزمنا بحد ذاته يلزم الوقاية منه او علاجه، ومن ثم توالت التقارير بحيث تم اعتبار السمنة وباء يماثل في خطره الاوبئة التي ضربت البشرية في العصور الماضية، والتي ادت الى هلاك كثير من الناس مما يستلزم على الدول التي تهتم بمواطنيها وضع برامج خاصة لمكافحة انتشارها.

هذه المقدمة البسيطة فقط للدلالة على عظم مشكلة انتشار السمنة التي اطلت على العالم ضريبة للتمدن، وبالطبع الكويت ليست بمنأى عن هذا الخطر، خصوصا في ظل نعمة الرفاة التي انعم الله عز وجل بها علينا، والتي بأيدينا جعلناها وبالا ادت الى كثير من المشاكل الصحية، ولعل اوضحها واخطرها هي السمنة وما ترتب عليها، فنظرة واحدة الى تجمع ما من الناس سواء في سوق او حفلة او حتى على مستوى تجمع افراد العائلة الاسبوعي سوف نكتشف ان كثيرا من هؤلاء الافراد لديهم زيادة واضحة في الوزن، بل ان البعض لديه زيادة شديدة وهي في معظمها تخفي خلفها امراضا لا حصر لها، صحية أو حتى اجتماعية ونفسية، لذلك تسليط الضوء على هذه الظاهرة من حيث اسبابها والعوامل التي تؤدي الى تفاقمها وقياسها باستخدام الطرق العلمية المناسبة وآثارها والوقاية منها او علاجها في نظري، يجب ان تكون احد اهم اولويات القائمين على الشأن الصحي في الكويت، فدول العالم المتحضر بدأت بوضع الخطط والاستراتيجيات المتكاملة والدقيقة لمواجهة هذا الخطر الداهم، بل بعضها بدأ التنفيذ فعلا لتلك الاستراتيجيات مثل السويد واسبانيا، والسؤال المطروح الآن هل بدأنا نحن هنا في الكويت باعداد العدة لمواجهة هذا الوباء، خصوصا ان الاحصاءات تشير الى ارقام لا تسر ليس بين البالغين فقط، بل حتى بين الاطفال مما يهدد وجودهم او على الأقل طريقة حياتهم المستقبلية، وبالتالي انتاجيتهم في المجتمع، لذلك تتطلب تضافر الجهود بين الافراد، وكثير من مؤسسات المجتمع لمواجهته، ولاعتقادي ان الكتابة في هكذا مواضيع تمس حياة الناس مباشرة، يجب ان تكون دأب أصحاب الاقلام في الصحف ممن يحملون الاختصاصات كل يدلو بدلوه في موضوعات علمية وادبية واجتماعية خدمة، وتوعية لافراد المجتمع الذين يعيشون على هذه الارضية الطيبة، بدل ان ينشغل كثير منهم في كتابات وتنظيرات سياسية فقط تاركين تخصصاتهم الاصلية التي حصلوا عليها بعد الغربة، وسهر الليالي مختزلة في ورقة تحمل توقيع الجهة التي اصدرتها وتخولهم قبض المقسوم اخر الشهر مستسلمين لاحباطات العمل في الجهة التي يعملون بها بسبب عدم مبالاة رؤسائهم او عدم المامهم بالمعرفة، لا فرق.

د. حسن فالح سنام

● المحررة:
بحق انها كارثة العصر، وأحد اهم الاخطار الصامتة المحدقة بنا، ولا بد من تضافر الجهود للقضاء على لب المشكلة.

التاريخ.. بين الحداثة والقداسة

يُعتبر المفكر الفرنسي بيار بيل من المفكرين الذين أحدثوا جدلا واسعا في القرن السابع عشر بعد إصداره كتاب «القاموس التاريخي النقدي»، وهو من الكتب الشهيرة لتلك الحقبة والتي اهتمت بنقد التاريخ المسيحي وإعادة قراءته، إلا أن هذه الخطوة الجريئة في فحص التاريخ وغربلة أحداثه بدافع البحث وتلمس الحقيقة واستبعاد الخرافات التي دست فيه وشوهت صفحاته، ووجهت بردة فعل عنيفة من قبل فئتين، أحدهما رفعت شعار «الحداثة» ورفض كل ما هو قديم وتراثي بحجة أنه السبب الأساسي لكثير من الصراعات والاضطهادات التي مورست على الناس. وبما أن التاريخ من الماضي «القديم» لذا رفضت هذه الفئة أي خطوة نحو استذكاره من جديد لأنها كانت ترى أن عملية استذكار التاريخ ما هي الا عملية تغذية للنفوس بالبغضاء واللاتسامح ودعوة للعنف ونبذ الآخر وبالتالي لن تكون نتائجها سوى حروب تُشتعل ودماء تُسفك. الا أن هذه النظرية الرافضة لاستذكار التاريخ أوقعت المجتمع الأوروبي في دائرة الفوضى، حيث لا دين ولا هوية ولا قيم ثابتة بحيث توجه ابداعات العقل البشري وتحميه من الوقوع في وادي الفلسفات المادية والتشاؤمية التي سحقت الانسان الأوروبي.

أما الفئة الثانية فهي تلك التي رفعت شعار «القداسة» حيث اعتبرت كل ما هو قديم ومتوارث هو ديني مقدس. وبما أن التاريخ يتعلق بتراث قديم لذا اعتبر كل ما ورد فيه من شخصيات وأحداث جزءاً من الدين، وأحاطته بحزمة من الخطوط الحمراء يُتهم كل من يتخطاها بالضلال والخروج عن الدين حتى لو كان النقد نقداً فكرياً يتناول النهج، وليس الشخصيات بهدف استخلاص الدروس والعبر. أما خطورة هذا التقديس الأعمى فيكمن في كونه سبباً لتراكم أحداث ومعتقدات مغلوطة تتحول مع مرور الزمن الى خرافات مقدسة تُجرد الدين من معانيه، فيتحول الى شيء آخر بعيد كل البعد عن شكله الأصلي. كما حصل للمسيحية التي دُست فيها بعض الطقوس الوثنية وتعاقبتها الأجيال على أنها جزء من الدين المسيحي، فصار أقرب للوثنية منه الى التوحيد وصار، يُتهم بالضلال كل من يحاول فحص هذه الطقوس واعادة النظر في كونها هل هي فعلاً جزء من الدين المسيحي أم أنها دخيلة عليه؟!. هذا من ناحية، ومن ناحية أخرى يكون هذا التقديس منبعاً للفكر التكفيري الذي يرى في اختلاف وجهات النظر حول ممارسات تاريخية أو شخصيات تاريخية معينة سبباً كافياً لسفك دم الآخر والتفنن في ابتكار أساليب العنف والقتل بحجة الدفاع عن الدين القويم!. ولولا هذه الفئة التي رفعت شعار «القداسة» لما ظهرت الفئة الأولى التي رفعت شعار «الحداثة» والتي جاءت كردة فعل على هذا الأسلوب التضليلي والتكفيري المتطرف الذي أدخل التاريخ بكل أحداثه وشخصياته في دائرة المقدس الديني.

إن هذا النمط من التفكير ليس حصراً على الدين المسيحي فقط، بل هو متواجد في كل المجتمعات البشرية - حتى تلك التي قد لا ترتبط بأي دين الا أن لها توجها معينا يقدسه اتباعه - ولعل ما نحتاجه هو اعادة برمجة عقلياتنا بحيث نستوعب أن الاختلاف حول الأمور التاريخية يجب أن لا يخرج عن اطاره التاريخي القابل للنقد من دون أن نتهم بعضنا البعض بالضلال والخروج عن الدين. بالاضافة الى أنه حتى اختلافاتنا حول الأصول الدينية أيضاً يجب أن لا تخرج عن اطار الاختلاف الذي كفله الله سبحانه بقوله: «قل لكم دينكم ولي دين» من دون الحاجة الى سفك دماء وممارسة الارهاب.

خديجة أمين بهبهاني

● المحررة:
نعم لسنا بحاجة للاختلاف والخلاف وإلا لما جاءت الأديان سماوية ومن عند ربّ واحد!

تصوير مصطفى نجم

موظف بالبيجامة ومكتب في المطبخ!

■ من أطرف التعليقات التي قرأتها لرجل قرر ترك الوظيفة والعمل في المنزل قائلاً: «وداعاً لرابطة العنق أهلاً بالعمل بالبيجامة».

■ سيدة أخرى تقول «ما أجمل أن يكون مكتبك في المطبخ أو في غرفة المعيشة»!

■ صحيح من أفضل مميزات العمل في المنزل الأريحية التي تجدين نفسك فيها، لا ملابس رسمية، لا شكليات، لا مواعيد لا مكاتب ضيقة وغير مريحة.

■ أنت بحريتك الكاملة تختارين مكان عملك، ربما يروق لك أن تضعي «لاب توب» في المطبخ اليوم لتتابعي الطبخ أثناء العمل، أو تنقليه في الغد لغرفة الأطفال لتتابعي مذاكرتهم أو تشاركيهم لعبهم.

■ أنت حرة أيضاً في اختيار وقت العمل، ربما تفضلين العمل في منتصف الليل، إن كان لديك طفل رضيع يستيقظ طوال الليل، فتعملين وأنت تحملينه أو تضعينه أمامك في سريره ليستمتع بالعابه ورؤيتك، أو تقررين العمل في فترة غياب الأطفال في المدرسة، أو تقومين بالعمل أثناء إعداد الطعام، فتتناوبين على المطبخ والعمل في نفس الوقت، وربما تقومين لنشر الغسيل ثم تعودين إلى العمل، ثم تقومين مرة أخرى لإطعام طفلك وتعودين إلى لعمل، وهكذا.

■ لديك الحرية كذلك في ارتداء ما يروق لك من ملابس، فأنت في بيتك ومملكتك وبين أسرتك، لا تعقيد بعد اليوم، لا ملابس خانقة في الحر، ولا تحفظ أمام الغرباء، ولا تكلف أمام الزملاء، ناهيك عن توفير ثمن الملابس والحقائب والأحذية.

■ ما أجمل أن تعملي وأنت تستمعين إلى إذاعة القرآن الكريم بهدوء وسكينة أو تستمعين إلى إنشاد هادئ من دون موسيقى صاخبة، لست في حاجة إلى وضع السماعات على أذنك حتى تصابي بالصمم، وليس هناك من يدعوك إلى خفض الصوت، بل ربما تعملين على أنغام بكاء طفلك وصراخه!

■ على من يقع اللوم؟

■ إذا كنت قررت العمل من المنزل وترغبين في الاستمتاع بكل ما سبق، فانتظري، فالطريق ليس مفروشاً بالورود، ولا ينجح الجميع في هذه التجربة، أنت تحتاجين إلى مؤهلات شخصية ومهارات عملية وبداية صحيحة.

■ من اليوم لابد من الالتزام والعمل الجاد، ليس هناك مدير أو زملاء عمل يمكن أن يقع عليهم اللوم إذا حدث خطأ أثناء العمل، أنت وحدك الملومة إذا فشلت، فلا تعتقدي أنك بمجرد عملك من المنزل لا حاجة لك للتدريب، أو لصقل مهاراتك، أو لاكتساب خبرات جديدة، بل على العكس أنت ليست لديك الفرصة للاستفادة من خبرات الآخرين، لأنه لا يوجد غيرك، لذا تزداد حاجتك إلى التطوير، فحاولي أن تحافظي على إبداعك، وتطوري من مهاراتك، لتحصلي على تدريب مستمر، سواء عبر الإنترنت أو التدريب المباشر.

أمل حجازي

● المحررة:
بين البيجاما والوظيفة حالة ربما نجد أنفسنا ندير أشغالنا من منازلنا، بينما نعمل وسط أبنائنا، راقت لي الفكرة، والمستقبل ربما يحمل الجديد مثلما وصل الإنسان إلى كل شيء.

معلمتنا حسناء

تفاجئك الأيام وبلحظة، بفراق الأحبة من دون سابق إنذار..
أحبه حفروا لهم طريقاً في قلوبنا وبنوا بيوتاً كسوها بالحنان والرقة والأدب.. لكن حين يحين الأجل ينتهي كل أجل..
فحياتنا كلها مشاريع مؤجلة قد نقوم بها أو تقوم بنا.
أختي حسناء رحمك الله نعم أتحدث إليك لأننا نحس بوجودك..
كنت خير معلمة لأبنائنا، لقد تركت فيهم بصمة ناصعة، ففاح شذا عطرها بيننا..
وأكثر ما يداوي جراحنا أننا نعلم أنك رحلت وأنت ملبية ومتجهة لأطهر بقاع الدنيا، كم كنت فرحة بالذهاب إلى الحج لكن لم تعلمي أنها إجازة طويلة.

تنعى مدرسة الرشيد حسناء ابنتها
وتبكيها بعين دامعة وقلب مصاب
نبكيها ما بكت الحمام هديلها
وقلب كسير صداه بالعبرات يناب
هذه هي الدنيا كثيرة أحزنها
والمؤمن الصابر عليها يثاب

رحلتِ لكن روحك لم تزل فينا
ودعاؤنا بالرحمة لك أرجو أن يجاب
للفقيدة مكان فسيح شاسع بيننا
وذكرى عزيزة لا تطويها صفحات كتاب

صفاء البدر

● المحررة:
رحم الله جميع الأموات وأسكنهم فسيح جناته.

لا جديد عند مدفيديف

НЕЗАВИСИМАЯ

رأت صحيفة نيزافيسيمايا غازيتا الروسية أن الكلمة الرئاسية لهذه السنة جاءت خالية من أي جديد، حيث تطرق الرئيس ديمتري مدفيديف فيها إلى القضايا نفسها التي ما انفك يتحدث عنها على مدى الأشهر الأخيرة. ولم تتضمن أي إجابات على المسائل التي تقض مضاجع السواد الأعظم من المواطنين، مثل تأمين فرص العمل وتحسين المستوى المعيشي والتعليم والسكن والصحة وإصلاح القضاءِ والأجهزةِ الأمنية.

وبعبارة أخرى فإن الكلمة الرئاسيةَ الحالية بَدتْ وكأنها موجهةٌ لدولة مزدهرة يَنعم شعبُها بالرخاء والطمأنينة ولا يحتاجُ إلا لإجراء بعض الإصلاحات التجميلية.

وهذا إن دل على شيء فإنما يدل على أن الرئيس يعيش في برج عاجي بعيدا عن المواطنين وعن همومهم، ونص هذه الكلمة صاغها موظفون في إدارة الرئيس عزلوا أنفسهم في مكاتِبِهم الفارهة ونَسوْا كلَّ ما يدور خارج أسوار الكرملين.

وللتذكير فان الرئيس مدفيديف اقترح في مقالته الشهيرة «روسيا إلى الأمام»، التي نشرها خريفَ العام الماضي، على المواطنين المشاركة في كتابة كلمته السنوية. لكن مضمون الكلمة السنوية الحالية يوحي بأن أحدا من إدارة الرئيس لم يستشر الشعب قبل صياغة تلك الكلمة.

> الكلمة الرئاسية بدت وكأنها موجهة لدولة مزدهرة وشعب ينعم بالرخاء

وتؤكد مصادر مطلعة أن شخصين فقط من إدارة الرئيس عملا على إعداد الكلمة. وأن عددا من أهم المبادرات والموضوعات تم حذفه من الكلمة قبل يومين فقط من إلقائها. وهذا ما يفسر وجود فجوات واضحة في النص، وضعفٍ في الترابط المنطقي بين مكوناتها.

وقد شغلت قضية الأطفال والديموغرافيا حيزا مركزيا من الكلمة. حيث أكد الرئيس على أن النظام الحالي مسؤول عن شكل الدولة التي سوف يتسلمها الأحفاد. علما بأن هذا النوع من الهموم يقلق دولة أوروبية مزدهرة، لا هم لها إلا حل المسألة الديموغرافية. أما دولة في وضع روسيا فثمة الكثير من الأمور الحيوية والحياتية الملحة التي تقلق شعبها، مثل تأمين فرص العمل ورفع المستوى المعيشي للمواطنين والإرتقاء بمستوى التعليم والصحة وتحسين ظروف السكن، مع الأخذ بالاعتبار التباين الطبقي الهائل بين المواطنين. إذ ليس من قبيل الصدفة أن عدد المواطنين الذين يعيشون في مساكن غير ملائمة ارتفع بشكل ملحوظ خلال الأعوام الأخيرة، وليس ثمة أمل في أن يتخلص هؤلاء يوما ما من الجحيم الذي يعيشون فيه، لأن الكثيرين لا يستطيعون الإيفاء بشروط القروض السكنية.

الرئيس مدفيديف لم يتحدث في كلمته الحالية عن نيته استخدام التحديث لخلق ظروف تساعد المواطنين على تحقيق طموحاتهم. ولم يتحدث عن سبل جعل عملية التحديث أداة لرفاهية الشعب، ناهيك عن أنه لم يفصح عن أي برامج محددة لدفع عملية التحديث التي دأب على التبشير بها والترويج لها.

■ نيزافيسيمايا غازيتا ■

إدارة أوباما ضعيفة في وجه ويكيليكس

The Washington Post

كتب مارك تايسن مقالاً نشرته صحيفة واشنطن بوست، استهله بالتساؤل عما إذا كانت الإدارة الأميركية بالفعل عاجزة عن إيقاف متسلل الإنترنت الذي يغير لون شعره من تدمير الأمن القومي، وهو ما تكون عليه الولايات المتحدة في عصر أوباما.

وقد قام موقع ويكيليكس منذ أربعة أشهر بنشر 75 ألف وثيقة سرية كشفت عن أسماء أكثر من 100 أفغاني يعملون مع الولايات المتحدة ضد طالبان، وهو ما أدانته الولايات المتحدة. هذا وقد حذرت وزارة العدل من أنها تفكر في توجيه اتهامات لويكيليكس، في حين حذر البنتاغون من أن الحكومة ستقوم بالتعامل الصحيح حال استمرت ويكيليكس في سرقة الوثائق، إلا أن شيئاً لم يحدث حتى الآن. ففي الشهر المنصرم، قامت ويكيليكس ثانية بنشر 390 ألف وثيقة سرية عن الحرب بالعراق، مما جعل مايك مولين، رئيس الوحدات المشتركة، يقول إن نشر ويكيليكس يعرض الأرواح للخطر ويمد الخصوم بالمعلومات المهمة. أما الآن، وللمرة الثالثة، فتعرض ويكيليكس أكثر التسريبات تدميراً لعدد كبير من الدبلوماسيين الأميركيين. فوفقاً لصحيفة نيويورك تايمز، التي انفردت بنسخ من الوثائق، كشفت البرقيات عن أسماء مصادر دبلوماسية سرية وتحذير واشنطن لحمايتهم. وتصف وثائق أخرى المحادثات السرية مع الزعماء الأجانب، بما في ذلك القادة العرب الذين يشجعون الهجوم الأميركي على منشآت إيران النووية. كما أن بعضها من شأنه عرقلة جهود مكافحة الإرهاب - مثل كذب القادة اليمنيين على البرلمان بأن القوات اليمنية وليست الأميركية، هي من تقوم بتنفيذ الهجمات الصاروخية ضد القاعدة.

> واشنطن تستطيع تقديم أسانج إلى العدالة ومنع ويكيليكس من العمل

ثم يتساءل الكاتب عما قامت به الولايات المتحدة لوقف نشر مثل هذه المعلومات، حيث قام المستشار القانوني لوزارة الخارجية هارولد كوه بإرسال خطاب شديد اللهجة لويكيليكس طالب فيه بوقف نشر المواد السرية، وهو ما جعل اسانج (صاحب ويكيليكس) يفكر مرة ثانية بالتأكيد. هذا وقد قامت الحكومة الاتحادية الأسبوع الماضي بإغلاق 70 موقعاً للقرصنة على الأفلام والموسيقي. بذلك فإن هوليوود آمنة، في حين تصبح ويكيليكس حرة في توزيع الوثائق السرية. ونظراً لقيام أسانج بنشر أكبر كمية من الوثائق السرية في التاريخ الأميركي، فقد تعدى على قانون التجسس الأمريكي وقام بتقديم مواد داعمة للإرهاب.

ويكيليكس ستزداد نمواً حال لم يتم اتخاذ إجراء ما بشأنها، كما أن عدم الإصرار على معاقبتها، يزيد من جرأة الآخرين الساعين لنشر معلومات سرية. والإدارة الأميركية لم تتعامل مع التسريبات الأولى والثانية سوى بتحذير أسانج الذي استجاب بعرض أنواع الوثائق التي يمتلكها وتوضيح نيته من نشرها.

وبامكان الولايات المتحدة تقديم أسانج إلى وزارة العدل ومنع ويكيليكس من العمل حال أمر الرئيس أوباما بذلك، لكن الإدارة الأميركية انشغلت الشهر الماضي بالإقتتال الداخلي حول كيفية وتوقيت استخدامها لقدراتها في الحرب الإلكترونية، إلا أن وزارة الخارجية تتخوف من التصادم الدبلوماسي الذي قد ينجم عن العمل العدائي للحرب الإلكترونية.

ان المسؤولية عن الدمار الذي ألحقته التسريبات الأخيرة يقع على عاتق الإدارة الأميركية التي فشلت في التصرف. بيد أن التسريبات الأخيرة ستثير الإدارة للتصرف بشأنها.

■ واشنطن بوست ■

عين

دنفر بوست

أنقرة ترفض سياسات الغرب

Los Angeles Times

أعد هنري باركي تقريراً نشرته صحيفة لوس أنجلوس تايمز تحت عنوان «المصالح التجارية ورفض أنقرة لسياسات الغرب»، أشار فيه إلى أن سياسات تركيا الخارجية الحازمة وانفتاحها على الحكومات غير الغربية - وعلى وجه الخصوص على إيران – تحركها تطلعات اقتصادية طموحة، أكثر من رفض لسياسات الغرب.

ويشير التقرير إلى أن تركيا تسعى لأن تصبح قوة إقليمية ولاعباً عالمياً. وفي طريقها نحو الوصول إلى تلك الغاية تعتمد بشكل كبير على ما تتمتع به من موقع ذي أهمية جغرافية سياسية وثقلها الاقتصادي وروابطها التاريخية والثقافية مع العالم الإسلامي.

ويشير التقرير إلى أن الاقتصاد التركي يحتل حالياً المرتبة الـ16 بين اقتصادات العالم، وتهدف تركياً إلى أن تصبح بين أكبر 10 اقتصادات عالمية بحلول عام 2023. ومن هذا المنطلق فإن فتح أسواق تركية جديدة وتعظيم الاستفادة من الفرص التجارية هو ما يوجه السياسات الخارجية لتركيا.

ويشير التقرير إلى أن ذلك ما يقف وراء القرار الأخير لرئيس الوزراء التركي رجب طيب أردوغان باستخدام النفوذ التركي لدعم إيران في مجلس الأمن التابع للأمم المتحدة. ويشير التقرير إلى أن ذلك لا لشيء سوى لتحسين العلاقات التجارية بين البلدين ومضاعفة التبادلات التجارية بينهما خلال السنوات الـ5 القادمة. ومن ثم فليس من المستغرب أن يساور القلق ساسة واشنطن من أن تجنح تركيا نحو الشرق بعيداً عن الغرب، وتبدأ العمل ضد مصالح الولايات المتحدة. ولكن التقرير يشير في النهاية إلى أن ذلك لن يحدث. ويعلل ذلك بالإشارة إلى أن مكانة تركيا في المنطقة سوف تهتز مع أول بادرة لانهيار علاقاتها مع الولايات المتحدة. فكلا البلدين في حاجة إلى البلد الآخر.

■ لوس أنجلوس تايمز ■

الانتخابات المصرية صفعة على وجه أوباما

guardian

علّقت صحيفة الغارديان البريطانية على نتائج انتخابات مجلس الشعب المصري، التى أجريت يوم الأحد الماضي، وقالت إن النظام بعث برسالة درامية إلى المجتمع الدولي بشأن عزمه تخطي أي تحديات لسلطاته بعد الانتخابات التي تم فيها القضاء على المعارضة بشكل رسمي.

وتحدثت الصحيفة عن العنف الذي شهدته الانتخابات، وقالت إن النتائج، التى وصفها المراقبون المحليون والدوليون بأنها «مذهلة فى مستويات التزوير التي شهدتها»، تشير إلى أن الحزب الوطني فاز بـ 96% من المقاعد، في حين لن يحصل الإخوان المسلمون على أي مقعد على الإطلاق.

واعتبرت أن هذا النوع من التزوير سيسبب على الأرجح حالة من «الذعر» في العواصم الغربية في ظل وجود ضغوط قوية على الرئيس حسني مبارك لتطبيق الإصلاح الديموقراطي.

ورأت الغارديان أن نتائج الانتخابات تمثل صفعة على وجه إدارة الرئيس الأميركي باراك أوباما بشكل خاص، التي مارست ضغوطا على مصر في الأسبوع الماضي لضمان أن تكون هذه الانتخابات ذات مصداقية.

ونقلت الصحيفة عن شادي حميد، مدير الأبحاث في مركز بروكنغز، قوله «كنا نعلم أن الأمور ستكون سيئة، لكنني لا أعتقد أن أحداً كان يدرك أن الأمور ستكون بهذا القدر من السوء». وأضاف ان مصر تتحرك الآن للتضييق على المساحة المتبقية من الحرية.

ويمضي حميد في القول، إن نتائج الانتخابات تشير إلى أن النظام مرتعب من انتقال الحكم، وليس في مزاج يسمح له بمواجهة أي مصادفة تتعلق ببقائه في الوقت الذي تدخل فيه مصر واحدة من أكثر الأوقات تحدياً في تاريخها الحديث.

ويؤكد الباحث المصري أن مستويات القمع في مصر لم تصل أبدا من قبل إلى ما يحدث في سوريا أو تونس أو العراق، فكان هناك دائماً حرص على الاحتفاظ ببعض المظاهر السطحية للديموقراطية، لكن الانتخابات الآن ترسل رسالة قوية بأن المعارضة لن يتم التسامح معها. وتعد الانتخابات دليلاً على أن الجهة الحاكمة ليست لها مصلحة في تهدئة المجتمع الدولي.

■ الغارديان ■

تغيير في الموساد

هآرتس

قالت صحيفة «هآرتس» في افتتاحيتها إن رئيس الموساد مئير دغان ينهي بعد شهر فترة ولاية من ثماني سنوات وشهرين. هذه تشبه في طولها ولاية اللواء احتياط اسحق حوفي واقصر فقط من ولاية ايسار هرئيل. بقدر ما هو معروف، وأبدا لن نعرف حقا ماذا يجري في غياهب أعمال الموساد، فإن ميزانه العام إيجابي. كانت له إخفاقات، منها ما هو مدوّن، ولكن كانت له اكثر من ذلك . ولرجاله . نجاحات.

رغم هذا الميزان، فإن ظاهرة تمديد ولاية المسؤولين الكبار في أجهزة الأمن غير مرغوب فيها. دغان كان رئيس موساد جيد أكثر لو أنه اكتفى بـ 5 . 6 سنوات، ولكن لا هو ولا المسؤولين عنه صمدوا امام الاغراء. وعلى هذه الخطيئة جاء العقاب . كشف دور الموساد في اغتيال ناشط حماس محمود المبحوح في دبي، والهزيمة الدبلوماسية في علاقات اسرائيل مع الدول التي ادعت أن جوازات سفرها زيفت لغرض هذه العملية.

نجاعة المدير، ولاسيما في الأجهزة التي تنتج المعلومات التي لا توضع تحت تصرف جهات خارجية، تفحص ايضا بحكمة تأهيل شريحة من الخلفاء. كانت هذه نقطة ضعف دغان ممن يئس نوابه واعتزلوا الواحد تلو الآخر. وعند حلول لحظة القرار، اختار رئيس الوزراء بنيامين نتانياهو أحد النواب، تمير بردو، ولكن فقط بعد سنة ونصف السنة من وجوده خارج الموساد، عمليا، اعتزال ثان لبردو في فترة دغان.

بردو يأتي الى الموساد بالضبط في ذات العمر الذي وصل اليه في الموساد في حينه دغان (57 سنة). خلفيته عملياتية أقل من دغان، الذي نشأ في الجيش الاسرائيلي في وحدات خاصة، في المدفعية وفي العقدة اللبنانية، ولكنه «اكثر موسادية». وهو يستقبل بالترحاب داخل الموساد؛ لايزال عليه ان يثبت قوته في الاتصالات مع الجيش الاسرائيلي، ولا سيما شعبة الاستخبارات العسكرية، مع المخابرات، مع القيادة السياسية ومع اجهزة الاستخبارات الاجنبية.

للموساد مهمات جمع معلومات واحباط حيوية. وهو يتبع حصريا رئيس الوزراء، ورئيسه يعرف للجمهور لاول مرة بعد تعيينه. ليس في ذلك ما يوفر رقابة جماهيرية مناسبة على سياق التعيين ولا على الاداء بعد ذلك. وفي ذلك ايضا يجب اعطاء الرأي في اثناء التغيير الشخصي.

■ هآرتس ■

مجلة

القبس

ليس سراً أن الممثلات المتقدمات في السن نادراً ما يجدن فرصة عمل مناسب في السينما أو المسرح، حتى لو كن من حملة الأسماء الكبيرة والتاريخ الفني المجيد، في حين أن عجائز الممثلين يستطيعون في الغالب تقديم أعمال كبيرة وتحقيق أرباح بالملايين.. ففي الموسم الحالي قدم بروس ويليس (55 عاماً) عملاً كبيراً من أعمال الحركة والتشويق بعنوان «ريد» Red عن مجموعة من المحاربين المتقاعدين من القوات الخاصة، وقد تجاوزت إيرادات هذا الفيلم المائة مليون دولار.

حين تشيخ الممثلة تصبح أشبه بالرجال!

قطط السينما.. وانتهاء الصلاحية

● جولي نيومار

فضل سالم

وفي الموسم الحالي أيضاً قدم سيلفستر ستالوني (64 عاماً) فيلماً بعنوان The Expendables استعاد فيه أمجاد سلسلة أفلام «روكي» التي منحته شهرة واسعة، وحقق هذا الفيلم إيرادات تجاوزت 263 مليون دولار.

وفي تفسير هذه الظاهرة يقول أحد النقاد الفنيين في هوليوود أن الواقع يحتم علينا الاعتراف بوجود ما يشبه الصلاحية بالنسبة للممثلين والممثلات.. فالممثلات تنتهي صلاحيتهن مبكراً على عكس زملائهن الرجال.

ويضيف هذا الناقد، ويدعى مايكل لايين، ان العاملين في السينما يتداولون نكتة مؤلمة تقول ان الممثل حين يتقدم به العمر يصبح شبيهاً للممثل شون كونري.. والمشكلة الحقيقية هي أن الممثلة حين يتقدم بها العمر تصبح هي الأخرى تشبه شون كونري.

الغالبية من الممثلات اللواتي حملن في ما مضى لقب قطط السينما بسبب قيامهن بأدوار الإثارة والإغراء يفضلن الانزواء والابتعاد عن الأضواء، ولا يبقى غير القلة القليلة جداً ممن يعرفن كيف يحافظن على مكانتهن.. في حين أن هناك من يسلك الطرق التجارية والترويج لبضائع معينة، أو إعطاء أسمائهن لمنتجات تتراوح بين العطور والمجوهرات أو الملابس والأحذية وما شابه ذلك.

ويضيف الناقد أنه وضع مؤلم للغاية، وعلى الممثلة أن تقبله وتتعايش معه أو أن تحاربه طوال حياتها.. معادلة صعبة بالطبع من شأنها أن تزيد الضغوط على من تختار المكابرة ورفض تقبل الواقع من أجل المال أو الشهرة والجاه، أو لأسباب اجتماعية والحنين للمعجبين والحياة تحت الأضواء.

خبير آخر في العلاقات العامة تتولى شركته «تسويق» الممثلات المتقدمات في العمر يقول ان المهم قبل كل شيء أن تكون الممثلة تحمل اسماً كبيراً ومعروفاً.. نتساءل: ماذا يمكنها أن تفعل؟ ماذا تحب أن تفعل بعيداً عن الأسرة والتمثيل؟ وبماذا تريد أن تربط اسمها وتاريخها الفني؟

فإذا كانت الإجابات مشجعة، فمعناه أننا أنجزنا الخطوة الرئيسية الأولى لعمل كبير.

شارون وميشيل

الثانية والخمسون هو عمر اثنتين من كبريات قطط هوليوود شارون ستون وميشيل فايفر.. فماذا تفعلان لتجنب الموت البطيء؟

الاثنتان اختارتا طريقة التمدد أفقياً، أي سلوك طرق متعددة لتنويع مصادر الدخل، فبدلاً من الاكتفاء بما تحصلان عليه من حقوق العرض والتوزيع لأعمالهما السابقة.. سلكتا طرق الترويج لمستحضرات تجميل.. كل منهما أطلقت أصنافاً باتت تحمل اسمها التجاري. كلاهما أيضاً تحرص على الظهور في المهرجانات.. ولكل ظهور ثمنه بالطبع.. ففي منتصف هذا الشهر على سبيل المثال شاركت شارون ستون كضيفة شرف في مهرجان فني كبير أقيم في سنغافورة، وبالطبع حصلت على مبلغ محترم جداً، وعلى تكاليف الرحلة كافة، لكن الأكثر أهمية أنها عاشت لعدة أيام تحت الأضواء واستعادت مجداً غابراً.

وفي عام 1995 أصبحت شارون ولا تزال مؤيدة بارزة لمؤسسة عالمية تسعى لمحاربة مرض الإيدز والتوعية بمخاطره ودعم الأبحاث الخاصة بالمرض وطرق علاجه.. وقد نجحت أخيراً في جمع قرابة ثلاثة ملايين دولار كتبرعات لهذه المؤسسة.

ماذا عن ميشيل فايفر؟

كذلك الحال بالنسبة لميشيل فايفر، فهي متحدثة لبقة في أي تجمع توجد فيه.. وقبل أسابيع قليلة تحدثت لأقل من نصف ساعة في مهرجان نسائي وحصلت على خمسين ألف دولار في المقابل.

● جاكلين سميث

وفي نهاية العام الحالي ستكون ضيفة الشرف في رحلة للأثرياء على متن سفينة سياحية فاخرة أثناء رحلة من نيويورك إلى أوروبا.. وبالطبع سوف تحصل على مبلغ كبير لم تتسرب أي تفاصيل عن أرقامه.

الظهور المفبرك

من الوسائل الغريبة جداً التي تلجأ إليها بعض الممثلات للحصول على المال «الظهور العلني المفبرك».. تتصل بمصور صحفي أو تلفزيوني تعرفه وتبلغه أنها ستقوم بزيارة المحل الفلاني أو ستوجد في مكان ما.. يهرع المصور لالتقاط صورها في المكان الذي تحدده، فيبيع الصور لواحدة من وسائل الإعلام التي تعتمد على مثل هذه النوعية من الأخبار المصورة و«السبق الصحفي»، ومن ثم يتقاسم معها ثمن الصور الذي لا يقل في الغالب عن عشرة آلاف دولار.

المرأة القطة

الممثلة جولي نيومار التي كانت أول من لعبت دور المرأة القطة في فيلم الستينات «الرجل الوطواط» باتت الآن في السابعة والسبعين

● أنجيلا باسيت

● شير

● جوان ريفرز

● لورين باكال

وهي من اللواتي يرفضن الانزواء والابتعاد عن الأضواء.. فهي تتحدث أمام عشرات التجمعات كل عام، بالإضافة إلى أن العديد من أصناف مستحضرات التجميل والملابس باتت تحمل اسمها. كما أنها تعكف الآن على تأليف كتاب بعنوان «المرأة القطة تشرح الحياة على الكرة الأرضية» من المقرر إنزاله إلى الأسواق مطلع العام المقبل.

جاكلين سميث

تألقت جاكلين في مسلسل الستينات «ملائكة شارلي» Charlie›s Angel وباتت الآن في الخامسة والستين من عمرها. قبل شهور احتفلت بمرور خمسة وعشرين عاماً على تعاونها المتواصل مع واحدة من أكبر شركات البيع بالمفرق في الولايات المتحدة.. تتولى الدعاية في إعلانات الشركة بالصوت والصورة لبعض مستلزمات البيت والأسرة.

● شارون ستون

وفي عام 2008 وقعت عقداً مع شركة لإنتاج وتوزيع مستحضرات التجميل لتسويق نوع جديد من الشعر المستعار يحمل اسمها.

الغريب أن جاكلين سميث اختارت سلوك هذا الطريق وهي في عز تألقها الفني.. وفي قمة عطائها.. لم تكن في حاجة الى المال، لكنها قررت خوض تجربة رائدة حيث أثبتت جدارتها من جديد.

تقول عن هذه التجربة ان الإنسان القادر على الإبداع في مجال ما لا بد أن ينجح في تكييف نفسه في مجالات أخرى، حتى لو كانت مجهولة بالنسبة له.. ومن المهم جداً أن نحافظ على قوة الاندفاع لتحقيق النجاح.

شير

على الرغم من أن شير تبلغ الرابعة والستين من عمرها، فهي لا تزال في قمة العطاء وفي أكثر من مجال. ففي هذه الأيام تعرض شاشات السينما فيلماً من بطولتها بعنوان Burlesque ويعني «التقليد الساخر»، فهي أيضاً تعمل منذ تسعينات القرن الماضي مع واحد من أشهر صالونات الحلاقة في هوليوود.. تتولى تقديم منتجاته في إعلانات السينما والتلفزيون وفي الأماكن العامة أيضاً. ويقال ان مبيعات الصالون حققت زيادة في الأرباح تجاوزت المائة والخمسين مليون دولار بسبب مشاركة شير.

أنجيلا باسيت

عندما تم رشّحت أنجيلا (52 عاماً) للحصول على جائزة الأوسكار كأفضل ممثلة سنة 2007 توقع كثيرون أن تكون الجائزة من نصيبها، لكن عدم حصولها على الأوسكار دفعها الى التركيز أكثر على ما تستطيع تحقيقه، فوضعت بالتعاون مع زوجها كتاباً لقي رواجاً كبيراً بعنوان «الأصدقاء.. قصة حب».. وهي تتقاضى خمسين ألف دولار مقابل كل ظهور أو مشاركة في مهرجان أو مؤتمر تنظمه شركة لإعداد القياديين. وفي عام 2005 أصبحت، ولا تزال، المتحدثة الرسمية باسم شركة معروفة على مستوى العالم لإنتاج مستحضرات التجميل.

جوان ريفرز

على عكس الكثيرات من الممثلات اللواتي اتجهن في مراحل متقدمة من العمر إلى ميدان تأليف الكتب، فهي تعتبر منذ ثمانينات القرن الماضي واحدة من أبرز مؤلفات الكتب في هوليوود.. فقد برعت في تأليف قصص التشويق والإثارة والجريمة الغامضة.. وتحتل مؤلفاتها مكاناً بارزاً بين الكتب الأكثر مبيعاً كما أنها تستعد لإصدار سلسلة من كتب القصص الخيالية.

وبالإضافة الى تأليف الكتب فقد أطلقت منذ سنوات مجموعة من الجواهر ومستحضرات التجميل والملابس التي تحمل اسمها.

لورين باكال

تعتبر لورين الأكبر سناً بين الممثلات اللواتي ما زلن يعملن بنشاط، فرغم بلوغها السادسة والثمانين فهي تستغل صوتها المميز الذي كثيراً ما وصف بأنه الأكثر إثارة في عاصمة السينما، وذلك في تقديم إعلانات تلفزيونية.

وإلى ما قبل ثلاث سنوات فقط كانت لورين المتحدثة الرسمية باسم واحدة من أكبر الشركات التجارية في الولايات المتحدة. وبعد أن تركت هذا العمل انطلقت من جديد في مجال المجوهرات حيث باتت أربعة تصميمات مميزة تحمل اسمها.

صحة
■ مرض كرون.. علاج ثوري جديد
ص 23

قضايا الناس
■ شبح الماضي يعود.. والمال والضلال
ص 24

وجوه
■ نجلاء الخمري: «زين» ليست غادة
ص 26

فنون
■ جاهدة وهبة.. أمسية من الطرب الأصيل
ص 27

مجتمع

ليلة هندية

تقيم لجنة المرأة الدولية نشاطا اجتماعيا ترويحيا لعضواتها بعنوان «ليلة هندية» ضمن سلسلة أنشطتها الشهرية الأحد المقبل في قاعة الهاشمي بفندق بلو ساس احتفاء بالعام الجديد.

تكريم

ترعى مديرة منطقة حولي التعليمية منى الصلال حفل تكريم مراقبة رياض الأطفال السابقة لمنطقة حولي التعليمية منيرة العتيقي في الساعة الثامنة والنصف من صباح الأحد المقبل في روضة مشرف.

أفراح

● فيصل السعود الصباح

● عبد العزيز العدساني

● ناصر الروضان

أفراح الهنيدي والراشد

احتفل العميد تركي راشد الهنيدي بزفاف نجله رشيد الى كريمة عادل سالم الراشد وأقام بالمناسبة حفل استقبال في صالة الهاجري بضاحية عبدالله السالم، حضره عدد من الشيوخ والنواب وقيادات أمنية والأهل والأصدقاء.

● عبدالله الفارس

● المعرس

● عبداللطيف الروضان وعبد العزيز الغنام

● ثابت المهنا وناجي العبد الهادي

● عجيل العجران

● عبدالحميد العوضي

● مصطفى الزعابي

● طلق الهيم

● سعد الهملان

أفراح الفرج

احتفل بدر الفرج بزفاف نجله منصور في حفل اقامه بالمناسبة وحضره عدد من الشيوخ والنواب والأهل والأصدقاء.

● فهد السعد يتوسط المعرس ووالده

● المعرس

● مهدي العجمي

● ناصر العبدلي

أنشطة

الباكستانية الدولية احتفلت بيوم الصحة

أقامت المدرسة الباكستانية الدولية احتفالا لإطفال الروضة بمناسبة يوم الصحة العامة، تخلله العديد من المسابقات والأنشطة وتقديم الهدايا للفائزين.

● براعم الروضة خلال الاحتفال

صحة

د. خلود البارون

كرون مرض مزمن يسبب تهيج والتهابات غشاء الأمعاء، وتلعب التوعية دورا كبيرا في الاكتشاف المبكر، وبالتالي الخضوع للعلاج بسرعة لتفادي حدوث مضاعفات صحية خطرة.

نخبة من استشاريي الجهاز الهضمي:

علاج ثوري يحسن حياة مرضى كرون

لوحظ ارتفاع نسبة الإصابة بأمراض الاضطرابات المناعية للجهاز الهضمي عالميا، وبخاصة مرض كرون والتهابات القولون القرحية المزمنة. وتكشف البيانات عن وجود حوالي 1000 مصاب بداء كرون في الكويت، تتراوح أعمار 85% منهم بين 12 و35، و بأن40% منها حالات ذات درجة بسيطة، فيما تقع 60% منها ضمن الدرجة المتوسطة إلى الشديدة. وللتعريف، فهو مرض مزمن يسبب تهيج والتهابات غشاء الأمعاء وظهور أعراض مميزة مثل تكرار الشعور بالام وانتفاخ وتناوب في حالات الإسهال والإمساك، قد يصحبها ارتفاع في حرارة الجسم وفقدان الشهية وفقر للدم نتيجة لخروج النزف مع البراز.

تشخيص مبكر

ولا ينكر بأن للتوعية دور كبير في الاكتشاف المبكر، وبالتالي الخضوع للعلاج بسرعة لتفادي حدوث مضاعفات صحية خطرة. ومن هنا كان دافع نخبة من الأطباء برئاسة الاستشاري فؤاد العلي، عميد كلية الطب ورئيس وحدة الجهاز الهضمي في مستشفى مبارك الكبير، لعمل ندوة عامة توعوية في فندق هوليداي ان حول هذا الموضوع.

وفي ذلك أشار الدكتور أحمد الفضلي، استشاري الأمراض الهضمية في الكويت، إلى أن داء كرون من الأمراض المزمنة، ونظرا الى تنوع أعراضه وتشعبه يجب تشخيصه من قبل المتخصصين من خلال الاطّلاع على التاريخ المرضي للمصاب، وإجراء الفحص السريري واختبارات الدم، بالإضافة إلى تنظير القولون.

مصدر وراثي

تشير الدراسات إلى ان هذا المرض الناتج من اضطراب مناعي يسبب مهاجمة الخلايا الدفاعية لجدار الأمعاء، له مصدر وراثي جيني. مما يفسر دور الوراثة الكبير في نقل الإصابة ما بين أفراد الأسرة. حيث ترتفع نسبة الإصابة إلى 20 - 25% عند وجود إصابة في فرد من العائلة بداء كرون أو بالتهاب القولون القرحي. وعلق الدكتور وليد العازمي، استشاري أمراض الجهاز الهضمي والكبد وعضو في قسم الأمراض الباطنية من كلية الطب، أن الاستعداد الوراثي يعتبر عاملا أساسيا في رفع قابلية الإصابة، كما يساهم التدخين بشدة في تفاقم المرض ويقلل من فرص نجاح العلاج.

الأعراض

أكثر مضاعفات هذا المرض شيوعا هي تقرح الأمعاء، والتي قد تتحول إلى نواسير (فتحة غير طبيعية تصل بين الأمعاء والأنسجة المحيطة)، والخراجات وارتفاع خطر حدوث الورم وتشكيل النسيج الندبي في جدار الأمعاء، مما يؤدي إلى تضيق مجرى الأمعاء. ومن المعروف أن الإصابة بأي مرض يسبب التقرحات والالتهابات المزمنة يرفع من خطر تكون الخلايا الخبيثة (السرطان).

● الأطباء المحاضرون: فؤاد العلي ووليد العازمي وأحمد الفضلي ومعصومة العلي وخالد الصراف

العلاج

تقول الدكتورة معصومة العلي، استشاري الجهاز الهضمي والكبد، انه نظرا الى شدة تأثير داء كرون على نوعية حياة المرضى، فقد تطورت أهداف العلاج بحيث أصبحت تسعى في المقام الأول إلى تحقيق فترة هجوم قوي للسيطرة على الاعراض وتفادي الانتكاسات والنوبات. وأضاف الاستشاري أحمد الفضلي: «في السابق كان يحوَّل 80% من المصابين إلى العلاج الجراحي، لكن هذه النسبة تراجعت إلى 20% فقط منذ أن اكتُشف العلاج البيولوجي. فهو علاج ثوري غيّر مسار المرض، عن طريق تخفيف الألم والأعراض بما حسن من نوعية حياة المريض.

فيما أعرب الدكتور خالد الصراف استشاري الأطفال والجهاز الهضمي والكبد والتغذية في المستشفى الأميري عن أن العلاجات الجديدة تسهم بشكل ناجح في السيطرة على الأعراض، وهو ما له دور في تحسين صحة وحياة الأطفال والمراهقين المصابين.

فحص المنظار يقي من الإصابة بسرطان القولون

وفي النهاية شدد الاختصاصيون على أهمية زيادة الوعي بفحص القولون بالمنظار لكل من تعدى عمره الخمسين عاما سواء الرجال أو النساء. والسبب هو ارتفاع نسبة الإصابة بسرطان القولون، بالرغم من إمكان تفاديه في معظم الحالات من خلال الخضوع لمنظار القولون وإزالة الزوائد اللحمية، حيث ارتبطت الإصابة بسرطان القولون سابقا مع تقدم العمر، ليشيع في عمر الخمسين والستين. فيما لوحظ ظهور الحالات (بخاصة بين الرجال) في سن الثلاثين والأربعين والسبب غالبا ما يعزى الى عدة عوامل بيئية ووراثية.

متابعات

الدهون في البطن قد تسبب ترقق العظام

واشنطن - يو. بي. أي - وجدت دراسة أميركية جديدة أن الدهون في منطقة البطن قد تساهم في إصابة النساء بترقق العظام.

فقد وجد باحثون في جامعة هارفرد ومستشفى ماساتشوستس ان الدهون في منطقة البطن لدى النساء قد تساهم بالتسبيب في ترقق العظم، نافين ما كان يعتقده الأطباء سابقاً أن الدهون الزائدة في الجسم تقي العظام.

وشملت الدراسة 50 امرأة، لم يبلغن سن اليأس بعد، وقام الباحثون بفحص الدهون في أجسامهن باستخدام التصوير المقطعي المحوسب. وقالت الطبيبة ميريام بريديلا، من جامعة هارفرد، إن خلايا الدهون تفرز على الأرجح مادة لم يجر تحديدها، تسبب هذا المرض العظمي إلى جانب أمراض القلب والسكر.

ولفتت إلى أنه توجد في جسم الإنسان فئتان من الدهون، وهي دهون سطحية تتراكم تحت الجلد، ودهون عميقة تحيط بالأعضاء، وقد تبين أن النوع الأول من الدهون له فوائد ضد مرض السكر وأمراض القلب عند توزعها حول الوركين.

أما النوع الثاني من الدهون، التي تحيط بالأحشاء وتتركز في منطقة البطن، فهو مضر للعظام، حيث وجد أنه يرتبط بتدني مستوى المعادن في العظام، وهو مقياس لقوة العظام.

واستخدم الباحثون أيضا تقنية جديدة للنظر في دهون نخاع العظام، التي يبدو أنها تساهم في ترقق العظام، وتبين أن النساء اللواتي تتركز الشحوم العميقة لديهن في منطقة البطن، لديهن أيضاً شحوماً أكثر داخل العظام.

أما النساء اللواتي يعانين من فقدان الشهية فتبيّن أنهن عرضة أيضاً لمخاطر الإصابة بترقق العظام. وقالت الباحثة إن الدراسة المقبلة ستركز على علاقة شحوم البطن العميقة وترقق العظام عند الذكور.

الحميات الغذائية تؤثر في ردود فعل الدماغ

واشنطن - أ. ف. ب - الأشخاص الذين يخضعون لحميات غذائية حتى يخسروا سريعا كيلوغرامات كثيرة من وزنهم الزائد، غالبا ما يستردون ما خسروه أو أكثر، وذلك بفعل تعديل في استجابة دماغهم مع الضغط النفسي، بحسب دراسة جامعية أميركية جديدة.

ودراسة جامعة بنسلفانيا (شرق) التي أشرفت عليها البروفيسورة تريسي بايل، تناولت سلوكيات الفئران التي أخضعت لحميات غذائية بالإضافة إلى مستوى هرمونات الضغط النفسي لديها. وبينت الدراسة أن القوارض التي كانت تعاني من ضغط نفسي والتي خضعت لحمية غذائية مرات عدة في حياتها، راحت بعد تعليق الحمية تلتهم كميات أكبر من الأطعمة الدهنية مقارنة مع فئران أخرى لم تخضع لأي حمية في حياتها.

وكانت الفئران قد فقدت بعد ثلاثة أسابيع من حمية قليلة السعرات الحرارية بين 10% و15% من وزنها، وذلك تماما كما البشر الذين يخضعون لهذا النوع من الحميات، على ما أوضحت الدراسة التي نشرت في مجلة «جورنال أوف نوروساينس».

واكتشف الباحثون أن الفئران التي خضعت للحمية سجلت مستويات متزايدة من هرمون الضغط النفسي «كورتيكوستيرون». كذلك شوهت جينات عدة لديها وبقي التشوه على حاله عندما استعادت تلك القوارض نظاما غذائيا عاديا. وبعد تعرضها للضغط النفسي، عادت الفئران التي فقدت وزنا على أثر حمية غذائية إلى التهام الطعام بكميات أكبر من تلك التي لم تخضع لحمية.

وأكدت نتائج هذه الدراسة أن «متابعة حمية غذائية لا تزيد فقط من حدة الضغط النفسي (الأمر الذي يعيق نجاحها) بل يعيد أيضا برمجة ردود فعل الدماغ تجاه الغذاء، خلال مواقف ضاغطة أو اندفاع عاطفي».

كلما طالت السبابة زاد خطر الإصابة بسرطان البروستاتا

لندن - أ. ش. أ - أظهر بحث طبي بريطاني جديد أن طول إصبع السبابة لدى الرجال قد يحدد مدى إمكان إصابتهم بسرطان البروستاتا.

وأوضح البحث أن معدل الإصابة بذلك المرض يقل بنسبة 33 في المائة لدى الرجال الذين يطول إصبع السبابة لديهم عن إصبع الخنصر، وذلك مقارنة بقرنائهم الذين يطول لديهم الخنصر عن السبابة. وتوصل الباحثون إلى هذه النتيجة بعد مقارنة أصابع 1500 مريض بسرطان البروستاتا بثلاثة آلاف رجل لا يعانون من ذلك المرض في بريطانيا. وأوضح الباحثون في جامعة «واروِيك» و«معهد أبحاث أمراض السرطان» في بريطانيا أن التعرض لكمية أقل من هرمون الذكورة (تستوستيرون) قبل الولادة يؤدي إلى إطالة إصبع السبابة، وقد يحمي المرء من الإصابة بسرطان البروستاتا في وقت لاحق من الحياة.

قضايا الناس

وفاء حبيب

تندفع الفتاة قليلة التجربة أحيانا في قصة حب من دون أن تحسب عواقبها.. لكن هل يبرر اندفاعها البريء هذا أن يستغل شاب طائش رسائلها ليهددها بها مستقبلا؟ هذه بعض قضايا الناس التي نضيء عليها ونحاول ايجاد الممكن من الحلول لها.

نافذة على الأمل

شبح الماضي يعود

أكتب إليك سيدتي وأنا اعرف تماما أنني سبب الورطة التي تهدد مستقبلي حاليا.. لكننا نخطئ رغماً عنا أحياناً. المهم انني أسعى جاهدة الآن لإصلاح ما أفسدته، لكن الحيرة جعلتني عاجزة عن التفكير واتخاذ القرار.. لذلك أكتب إليك قصتي.

أنا يا سيدتي أنهيت دراستي الجامعية.. بدأت قصتي قبل ست سنوات وذلك عندما كنت في الثانوية العامة، حيث وقعت في هوى شقيق صديقتي الوحيدة، التي رافقتني في مختلف مراحل حياتي. أحببته بشدة ولم اهتم بالفارق الاجتماعي بين عائلتينا على الرغم من أنه كان كبيراً جدا، فعائلتي أكثر قوة ومالا وحسبا ونسبا، أما عائلة صديقتي وشقيقها فعادية ومتوسطة، وضعها المالي متدن، بالكاد يكفيهم راتبا والديهما وليس لديهما إيراد خارجي من تجارة أو عقارات أو خلافه مثل أسرتي.

ومع ذلك لم اهتم يا سيدتي بكل تلك الفروق، فقد كنت وقتها صغيرة جدا ولا اعي أهمية تلك الفروق، فقد أعماني الحب وجعلني أتغاضى عنها.. مرت الأيام بحبنا الكبير لكن عيوب حبيبي بدأت تظهر مع الوقت، فاكتشفت استغلاله لي مادياً ومحاولته استنزاف أكبر قدر ممكن من المال مني بحجج واهية، حتى انني اكتشفت يا سيدتي أن معظم كلام من أحبه كذب وأنا لا أتحمل ذلك.

مع ذلك لم أتمكن من اتخاذ قرار بقطع علاقتي به، بل بالعكس كانت العلاقة تزداد قوة رغم انني كنت على يقين من أنها ستنقطع يوماً ما.. كان الشعور بالحب يغطي على كل المشاعر. ظلت علاقتنا سراً كبيراً فيما بيننا، ولم اخبر أحدا بها حتى والدتي. لكنها للأسف عرفت العلاقة التي بيني وبينه ووبختني بشدة عندما عرفت الفارق الاجتماعي بيننا، وأرغمتني على تركه وإنهاء العلاقة تماماً.

ترددت كثيراً قبل أن اترك حبيبي، ووقعت في حيرة كبيرة بين إرضاء والدتي وإخلاصي له... المهم انني تركته، وتغلبت على مشاعري عندما التحقت بالجامعة... في عامي الثاني بالكلية انجذبت بشدة الى زميل دراسته كان يشبه حبيبي السابق إلى حد كبير. ربما كان ذلك ما جعلني انجذب إليه، وربما كان أدبه الجم واحترامه الفائق لنفسه والآخرين هو السبب.

بدأت بيننا قصة حب على استحياء، وطبعاً لم اخبره عن علاقتي بحبيبي السابق، ولم أذكر له شيئا عن تجربتي الأولى على اعتبار انها كانت تجربة وانتهت، وكذبت عليه وأخبرته بأنه هو الحب الأول في حياتي حتى لا أزرع في قلبه الشك من ناحيتي.

يوماً بعد يوم قويت العلاقة بيننا شيئاً فشيئاً.. ولا اعرف لماذا تذكر حبيبي السابق علاقتنا فجأة، مع أنه مر أكثر من ثلاثة أعوام على انتهائها.. ولا اعرف أيضاً كيف عرف بعلاقتي بزميلي في الكلية، مع انني أخفيت الأمر عن صديقتي التي هي شقيقته.

أصابتني الدهشة عندما وجدته أمامي في الكلية يهددني بإفشاء علاقتنا، وإعطاء كل ما يخصها إلى زميلي، سواء خطابات أو هدايا وخلافه... مر هذا الموقف على خير وتمكنت من تهدئته وإبعاده خارج الكلية.

تقدم زميلي لخطبتي وبالطبع وجد ترحاباً كبيرا من الأسرة لتوافق كل شيء بين أسرته وأسرتي، سواء من الناحية المادية أو المستوى الاجتماعي، فلم تكن به عيوب تذكر، بالاضافة إلى حبي الشديد له. وتمت الخطبة بمباركة الأسرتين.

إلا أن ظهور حبيبي الأول من جديد في الصورة بتهديداته القاسية أفسد حياتي، ولم يكتف بالتهديد فقط بل يحاول ابتزازي مادياً كي يعطيني صوري الشخصية وخطاباتي وكل ما يخصني لديه. موعد زفافي اقترب وأنا أخشى تهديدات حبيبي الأول الذي لم يكف طوال السنة عن ابتزاز أموالي وأخشى أن يتركني خطيبي اذا عرف بالأمر لأنني أخبرته بأنه حبي الأول...

ماذا أفعل يا سيدتي وبماذا تنصحينني لكي أتخلص من هذا الأفّاق الذي يستنزف أموالي؟

> قد يصبح الماضي شبحا يهدد الحاضر والمستقبل

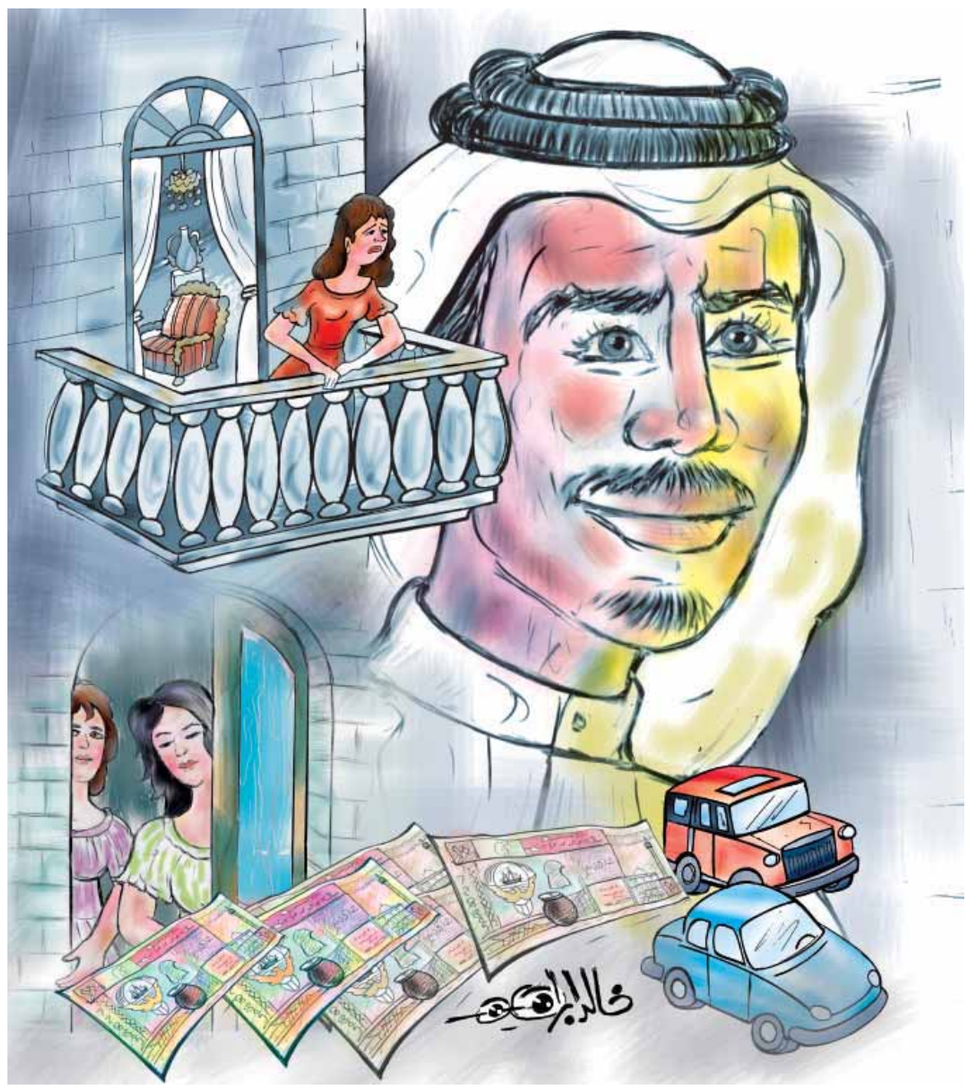

حل المشكلة

قصتك يا عزيزتي تحمل الكثير من الدروس والمعاني، أولها أن على الفتاة الصغيرة التي تفتقد إلى الخبرة والحكمة أن تكون في غاية الحرص إذا ما دخلت في علاقة عاطفية مع شاب.. والحرص هنا معناه عدم الاندفاع في تلك العلاقة إلى درجة تجعل الخروج منها أو إنهاءها مسألة صعبة... أو أن تصبح آثار تلك العلاقة، من صور وخطابات وهدايا وغيرها، مصدر تهديد للطرف الأضعف في العلاقة من الطرف الأقوى.

وهنا تظهر أهمية وجود جسر صداقة بين الأم وابنتها، فالأم قادرة على أن تعطي خبرتها وحكمتها للابنة الصغيرة التي تجرب تلك المشاعر لأول مرة، لذلك من خلال رسالتك يا عزيزتي أوجه دعوة الى الأمهات والآباء لكي يقفوا إلى جانب أولادهم وأن يصادقوهم بدلاً من تعنيفهم.

أما أنت يا ابنتي فقد خرجت من التجربة الأولى التي كانت تفتقد النضج العاطفي بدليل انك أحببت شخصاً ليس من مستواك الاجتماعي، وعندما كبرت وأدركت عبث هذه المشاعر تركته، لكنه لم يتركك بل ظهر في صورة شبح يهدد مستقبلك ويهز صورتك أمام نفسك.

رأيي يا ابنتي أن تلجئي الى والدتك وان تجعليها تتصرف بحكمة وهدوء لمواجهة هذا الشيطان، سواء بمواجهته أو اللجوء الى والدته أو والده لردعه.

همسة

لوِّني حياتك

هذه الهمسة اهمسها في أذن النساء من كل الأعمار، وأقول لهن ان الدراسات أثبتت أن الألوان تعمل على تحسين الحالة المزاجية للمرأة من خلال انعكاس الألوان التي ترتديها على علاقتها بالآخرين. لذلك على كل أنثى أن تهتم باختيار ألوان ملابسها حسب حالتها النفسية والمزاجية.

على سبيل المثال من تشعر ببعض الخمول والكسل الذي ينتابها بسبب الروتين اليومي والعمل الشاق، عليها بارتداء اللون الأحمر فهو لون مبهج يمنحها الإحساس بالدفء والنشاط والحيوية، فيراها الآخرون مفعمة بالجاذبية والشباب.

أما اللون الأبيض فينصح بأن ترتديه الزوجة الشابة، لأنه لون صريح ويعبر عن الصفاء والنقاء والطيبة والبراءة، كما يضفي على من ترتديه احساسا بالنشاط مما يؤثر ايجاباً على مزاجية المرأة.

أيضاً يقال إن اللون البرتقالي يعرف بين الألوان بأنه اللون المثالي لأنه يساعد في تعديل المزاج والشعور بالرضا، وله تأثير كبير على نفسية المرأة لأنه يمنحها الثقة الدائمة في نفسها، ويساعد على تهدئة أعصابها ويحول غضبها من الحالة السالبة إلى الحالة الموجبة.

الالوان عزيزتي المرأة تضفي على وجهك الراحة والسعادة والبهجة، وتساعد على تعديل مزاجك، لأنها تعبر عن الحالة النفسية التي تعيشينها، لذلك احرصي، مهما كان عمرك، على أن تجعلي ألوان ملابسك تعبيرا خاصا عن حالتك المزاجية.

غيري الألوان التي تضفي عليك الحزن والأسى والاكتئاب وبدّليها بألوان تضفي عليك السعادة والسرور والنشاط والحيوية، حتى تنعكس على حالتك النفسية وتحسن من مزاجك ومن علاقتك بالآخرين، سواء الزوج أو الأسرة أو محيط العمل، أو حتى مع كل جماد تتعاملين معه مثل السيارة والمكتب وحتى القلم وأدوات الزينة وخلافه.

شاركونا

فتاة غير مرئية

أكتب إليك يا سيدتي لأنني بالفعل تعبت من شبح يسمى الوحدة.. اكتب إليك لأنني مللت من شكوى لا تسمع ودموع لا تتوقف.. اكتب إليك لأنني سئمت من كوني غير مرئية أو محسوسة، كأنني إنسانة خفية لا يراها أحد ولا يشعر بوجودها أي من المحيطين بها.

قصتي تبدأ من طفولتي التعيسة. كان والدي مشغولا دائما بعمله وتجارته وسفرياته الكثيرة، حتى انه كان بالكاد يقضي معنا يوما أو اثنين بالشهر، وكانت والدتي ترعانا وحدها وتتحمل مسؤولياتنا وتدير المنزل كأن والدي غير موجود في حياتنا.

ترتيبي يا سيدتي الرابع في الأسرة، لي شقيقان هما الأول والثاني في ترتيبنا ثم شقيقة تكبرني بعامين، ومن بعدي شقيق يصغرني بعام واحد، ثم الصغرى آخر العنقود التي تبلغ من العمر سبعة أعوام.

ارتبطت بشدة بشقيقتي التي تكبرني بعامين. كنا صديقتين نتقاسم غرفة واحدة.. نسهر سوياً ونتحدث طوال الليل ونذهب إلى المدرسة معاً. كانت شقيقتي بالنسبة لي أغلى صديقة في حياتي، لذلك استعضت بصداقتها وحبها لي عن تكوين أي صداقات في المدرسة أو بين الأسرة والأهل والجيران.

لكن شاء الله أن تمرض شقيقتي بمرض السرطان القاتل وهي في مقتبل العمر.. فتاة صغيرة تتعذب وتتألم وتخضع للعلاج الكيماوي. أقسم لك يا سيدتي أنني كنت أموت معها يوماً بيوم وأعاني معها معاناتها نفسها. حتى عندما تساقط شعرها وأصبحت صلعاء، شاركتها ما شعرت به من ألم وحزن وأسى، وقصصت شعري مثلها بل حلقته تماماً وأصبحت صلعاء مثلها، حتى أن والدي وأشقائي فوجئوا بتصرفي المجنون هذا من أجل مشاركة شقيقتي، وأجبرتني والدتي على ارتداء الحجاب الى حين ينبت شعري من جديد.

لكن للأسف قبل أن يظهر الشعر في رأسي كانت شقيقتي فارقت الحياة. ومن يومها يا سيدتي أصبحت الحياة مظلمة وسوداء لكل من في المنزل...

أطاحت الصدمة بصواب والدتي وأدخلت إلى مستشفى الطب النفسي عدة مرات، وتعيش حالياً على المهدئات والحبوب المنومة، مغيبة عن الدنيا لا تعرف عن نفسها أو عن بيتها أو عنا أي شيء.. أما والدي فاتخذ الهرب من المنزل والسفر الدائم ذريعة للنسيان. أشقائي وشقيقتي الصغرى كل منهم مسؤول عن نفسه فقط في المنزل، لا أحد يسأل عن أحد ولا يعرف عنه شيئا.

حياتي أصبحت جحيما بعد رحيل شقيقتي وصديقتي وتوأم روحي يا سيدتي.. أعيش الذكريات، وأركض وراءها. في كل ركن من أركان الغرفة والمنزل والمدرسة ابحث عن شقيقتي فلا أجدها ولا أجد نفسي للأسف.. مرت على وفاة شقيقتي سنة تقريباً وما زلت استدعي الذكريات وأعيش الوحدة واحتاج الى صديق أتحدث معه.. أبوح له بأسراري كما كنت أفعل مع شقيقتي الراحلة.

أصبحت للأسف أعاني صمتاً موحشاً ووحدة قاتلة لا صديق لي سوى القلم والورق لأخرج بهما أحزاني.. لا أحد للأسف يساندني.. لا أم ولا أب ينتبه لي، ولا شقيق يتألم لألمي. أنا بشر يا سيدتي ولا يكفي أن أصادق القلم والورق فقط، بل في حاجة إلى بشر يشاركونني وأشاركهم الحياة.. احتاج الى مجتمع آدمي اختلط به.

مللت الوحدة والحزن والانطواء، ولا أحد يشعر بي في المنزل كأنني مخلوق غير مرئي لا يراه أو يشعر به أحد.. تائهة بين جدران غرفتي التي هي أحن عليّ من والدي ووالدتي وإخوتي.

ماذا أفعل لكي يشعر بي المحيطون بي ويمدون لي يد العون كي اخرج من وحدتي وعزلتي وأعيش كفتاة طبيعية من جديد وأتخطى أزمة فراق شقيقتي؟

هل لديكم الحل؟ شاركونا

من وراء القضبان

المال والضلال

كان مهندسا ناجحا في عمله ومخلصا في حياته، حتى تزوج امرأة قلبت حياته رأسا على عقب، فبات ينعى حظه ويلوم نفسه لأنه ارتبط بتلك المرأة الطامعة التي لا تعرف معنى الشبع والاكتفاء، مهما امتلكت من أشياء.. زوجة لا تنظر إلى ما بين يديها، بل إلى ما تمتلكه جاراتها وشقيقاتها وزميلاتها في العمل.. ماذا اشترين وما الجديد لديهن؟ والى أي بلد سافرت أحداهن؟ وما نوع السيارة الفارهة التي اشترتها تلك؟ وكم يبلغ ثمن العقد الماس الذي ترتديه الأخرى؟

ولا تكتفي تلك الزوجة بالنظر إلى الأخريات، بل تتفنن في إذلال زوجها والتنكيد عليه لأنها لا تملك ما تملكه الأخريات، وتعايره بأنه غير قادر على توفير ما تطلبه، والزوج المسكين المقهور لا يعرف كيف يرضي تلك الزوجة الطامعة.

مد يده للاستدانة من الأهل أولا ثم من البنوك من خلال القروض التي كسرت ظهره، كي يوفر لها ما تطلب حتى تجلس بين صديقاتها وقريباتها وتتفاخر بأنها زارت البلد الأوروبي العظيم وابتاعت منه هدايا كثيرة ثم انتقلت إلى بلد آخر أكثر روعة، ثم تقص على الأخريات ما شاهدته هناك والأماكن التي زارتها... وهكذا.

> كان مهندسا ناجحا.. حتى تزوج امرأة قلبت حياته رأسا على عقب

> أثقلت الديون كاهله.. فلجأ إلى تجارة المخدرات

كبلت الديون المهندس الناجح، وأصبح هاجس السجن يراوده. شبح الخوف من الابتعاد عن أولاده وحياته وفقدان حريته الذي كان يطارده جعله يفكر كثيراً ولا تغمض له عين كي يستطيع إيجاد الحل المناسب للخروج من أزمة الديون التي باتت كالقيود في رقبته.

لجأ إلى صديق كان آخر أمل لديه لمساعدته، فهو يعمل بالتجارة وثري، ينفق ببذخ وتتدفق النقود بين يديه كالماء بسهولة ويسر.

روى له مشكلته وما يعانيه مع زوجته والديون التي أثقلت كاهله والسجن الذي ينتظره إذا لم يف بتلك الديون... فعرض عليه الصديق الثري أن يشاركه في أعماله وتجارته. ظن المهندس في البداية ان صديقه يسخر منه لأنه يشكو له ضعف حالته المادية والديون التي في رقبته وهو يدعوه إلى مشاركته...

لكن الصديق الثري عرض أن يشاركه بالمجهود فقط ويحصل على نسبة مغرية تساعده على تسديد ديونه كلها.. ثم يستمتع بما يبقى بين يديه من مال وفير ليغطي به مطالب زوجته ويستمتع هو بالدنيا ومباهجها.

وافق المهندس على الفور ولم يفكر كثيراً أو يتردد، حتى بعد أن ابلغه صديقه بان مشاركته له ستكون من خلال توزيع حصص المخدرات على المشترين، لأن تجارته التي تدر عليه المال الكثير ما هي إلا تجارة مخدرات.

خلال أشهر سدد المهندس كل ديونه، وعندما زادت مكاسبه من توزيع المخدرات ابتاع منزلا فاخرا في منطقة راقية وأثثه بأثاث أكثر من فاخر. اشترى لزوجته سيارة أحدث موديل وأغدق عليها بالمال الوفير مما حرك أحاسيسها تجاه زوجها.

انتشر صيت المهندس تاجر المخدرات، ووصل إلى مسامع رجال المباحث والمكافحة. وفي يوم القبض عليه تربصوا له وهو ينتقل من مكان الى آخر لتوزيع سمومه على المدمنين وقُبض عليه متلبسا. واقتيد إلى جهات التحقيق، وهناك بكى كثيراً، اذرف الكثير من الدموع ندماً وأسفا على ما وصلت إليه حاله.

قدم للمحاكمة بتهمة حيازة وتجارة المخدرات، وأصدرت عليه المحكمة حكماً بالسجن خمسة عشر عاماً مع الشغل والنفاذ.

ردود قصيرة

علي. ع - الفحاحيل:
■ لقد استهنت بمشاعر من تحبها وسخرت منها، لكن عندما ابتعدت عنك عرفت جيداً قيمة هذه الفتاة ومدى حبها لك.. عليك بعضِّ أصابع الندم ودفع الثمن.

علياء. س - الظهر:
■ حاولي أن تتحدثي مع ابنك، فهو ما زال طفلاً في الثالثة عشرة من عمره، وبحاجة إليك، فأنت والدته ووالده بعد رحيل زوجك عن الدنيا.

انتصار. ر - بيان:
■ كوني قريبة من ابنتك وشاركيها مشكلتها حتى لا تبحث عن شخص آخر للجوء إليه، فتندمين وقت لا ينفع الندم.

جاسم. أ - اليرموك:
■ الطلاق حق مشروع للزوجة المقهورة التي وقع عليها الظلم وتعرضت للإهانة والضرب، فلماذا الحزن وأنت المخطئ يا سيدي والمسبب لوقوع الطلاق؟

إلى القراء

شاركونا على فاكس رقم: 4834599
أو على العنوان البريدي:
جريدة «القبس» - المجلة
ص. ب: 21800
الصفاة - الرمز البريدي: 13078

الأدب الشعبي

إعداد حمود البغيلي
bogaili@hotmail.com

جرح

عطيتك اطيب قلب لكن ترديت
وجرحتني يابو مشاعر خجولة

عطالله فرحان

نوم

نامي على اهدابي وخليني انام
مثل الطفل نومه على لهايته

بدر الضمني

لافتة شعبية

لغير المتحدثين باللهجة الشعرية!

سالم الرويس

يعتقد الكثير من أدعياء الشعر أن أهم ما يجعل من الشاعر شاعرا هو قدرته على إقامة الوزن، وهذا للأسف هو الفهم الخاطئ الذي سبب كثيرا من الفوضى للشعر ولمنتجه ومتلقيه.

وبما أننا نحن العرب أمة صوتية، فقد اخترع مبدعو هذه الأمة - ولله الحمد - نظاما إلكترونيا يسهم في نشر عدوى الشعرية للمستشعرين، ويوفر عليهم ما كانوا يصرفونه من أموال مقابل شراء القصائد، كما ساهم هذا النظام في تعليم الشعر الشعبي لغير المتحدثين باللهجات الشعرية. فقد أصبح بإمكان الأطفال أن ينتجوا هذا اللون من الشعر الذي سوف يسهم في حل كل القضايا، فما على الشاعر سوى الدخول إلى موقع «قصيدتي» حتى يصبح شاعرا عظيما يشار إليه باليد وبكل الأصابع.

أقول هذا وقد وجدت بالصدفة إعلانا لأحد المواقع، يظن أنه خدم الشعر والشعراء ومستهلكي الشعر، حينما هداهم الى ما ضل منهم، حيث ما عليك إلا اختيار البحر والقافية والعرض، وسوف تجد نظاما يستبدل مشاعرك بمشاعره، بل سوف ينجدك بكل القواميس، خاصة قواميس الاستجداء، تلك التي تدخل - تسهيلا لهضمها - تحت غرض المدح.

نعم إن من يتصور أن هذا هو الشعر، وبهذه السهولة، لا يمكن أن يكون شاعرا. فمن يعرف كيف تأتي القصيدة، لا يمكن أن يعتقد أن هذا هو الشعر، فما الوزن والقافية إلا جسد الشعر، أما روحه فشيء مختلف تماما. لهذا يعتبر شعر الحكماء والفقهاء والشعر التعليمي دخيلا على الشعر، وقاصرا عن بلوغ مكانته وتأثيره، لهذا أبعد هذا النوع من الشعر من الدراسات الأدبية.

يقول الشاعر الكبير سعد بن جدلان:

يلي تقول الشعر فتحه وكسره
يقول فكرك مقدي وأنت مقديت
اسرح نهارك وإن ضوى ليلك اسره
وتعود من بحر الشعر مثل ما جيت
أحلى بيوت الشعر سهله وعسره
عسره على الإبداع سهله ليا أوحيت
يضرب بها هوج الدواوين جسره
ماهيب لامن جاب بيت سقط بيت

مهرجان

الدورة السادسة لـ«أهل القصيد» تنطلق من البحرين

تنطلق الدورة السادسة لمهرجان «أهل القصيد» الشعري في مملكة البحرين في شهري ديسمبر 2010 ويناير 2011، وبخصوص أولى مفاجآت دورة هذا العام كشف القائمون على المهرجان تفاصيل خدمة أهل القصيد الهاتفية والمتزامنة مع بدء أولى فعالياته بنهاية شهر ديسمبر 2010 وتحتوي الخدمة على أخبار وإهداءات وصور وأبيات ومجموعة قصائد حصرية، بالإضافة إلى باقة متنوعة من الخدمات لمشتركيها.

وفي هذا الصدد قال رئيس المهرجان بندر طلال السعيد: الصدى الذي حصدناه من مهرجان أهل القصيد جعلنا نرغب دائما ببذل المزيد من الجهود التي توازي هذا النجاح الجماهيري، آملين من الله أن نكون على قدر هذه الثقة الغالية.

أما معصومة عبد الكريم، رئيسة اللجنة المنظمة العليا، فقالت: لا يسعنا من خلال فعاليات الدورة السادسة لمهرجان أهل القصيد الشعري إلا أن نشكر جميع من قدم يد العون من رعاة وعناصر مشاركة لكي تترجم هذه الجهود المبذولة من قبل طاقم العمل على أرض الواقع للوصول إلى أن يكون المهرجان علامة بارزة في سجل الفعاليات الثقافية الخليجية نسأل الله التوفيق والنجاح وأن نرضي الجماهير الكريمة.

الشعراء المشاركون

وعلق عدد من الشعراء على انطلاق فعاليات الدورة السادسة.

فهد المساعد:

سعيد جدا بمشاركتي في مملكة البحرين الحبيبة أولا ً للالتقاء بأهلها الغالين ولقرب المكان من المنطقة الشرقية وأهلها الذين أحبهم ويحبونني، واعدا بتقديم قصائد جديدة تقديراً للحضور ولهذا المهرجان الذي أخذ مكانته بالساحة الخليجية.

فلاح المورقي:

ليست هذه مشاركتي الأولى في مهرجان اهل القصيد، فقد كانت لي مشاركة سابقة في احدى دوراته بدولة الكويت، وكانت ناجحة جدا ومتميزة، وحصدت الإعجاب من جميع متابعي الأمسية. واتمنى ان تكون مشاركتي هذه أقوى وتضيف إلى رصيدي الشعري.

فيصل اليامي:

شاركت مع القائمين على مهرجان أهل القصيد بعدد من الفعاليات التي حظيت بإعجاب كبير ولمست النجاح ووصلت إلى القلوب، حيث يتمتع القائمون على المهرجان بروح العمل الجماعي وحسن تنظيم الفعاليات التي جعلتها محل ترحيب وحضور عدد مميز من الجماهير. والمهرجان بصفة خاصة له اسم وحضور قوي بين اقوى المهرجانات الشعرية بالساحة الخليجية.

بدر الخالدي:

مهرجان أهل القصيد الشعري يعد من أنجح المهرجانات الشعرية بمنطقة الخليج العربي، ويسعد أي شاعر المشاركة به. فلقد لمسنا نجاح هذا المهرجان من خلال الشعراء الذين شاركوا في دوراته السابقة أو من خلال الحملة الإعلامية الضخمة المصاحبة له.

عطالله فرحان:

واتمنى أن أكون عند حسن ظن الجمهور بما سأقدمه من قصائد وأن تكون الأمسية ناجحة بكل المقاييس، فلقاء جمهور الشعر وجمهور القصيد أمر يسعى إليه كل شاعر يبحث عن تخليد اسمه في صفحات موروثنا الشعري والأدبي.

مصبح الكعبي:

يطمح جميع الشعراء الى المشاركة في هذا المهرجان المميز، وأتمنى أنا وزملائي الشعراء أن نقدم ليلة لا تنسى في مملكة الشعر مملكة البحرين، ولا يسعني إلا أن أتمنى أن نقدم ما يسعد الجمهور.

عبدالرحمن المضحكي:

سعيد بهذه المشاركة التي تجمع كوكبة من الشعراء والإعلاميين الشباب والكبار، الذين يجمعهم رابط حب الشعر والقصيد. وأتمنى التوفيق من كل قلبي للقائمين والمشاركين وأن تكون الأمسيات يجمعها شعور الحب وأجمل القصيد.

● بندر السعيد

● معصومة عبدالكريم

● فهد المساعد

● عبدالرحمن المضحكي

● عطالله فرحان

● بدر الخالدي

● فلاح المورقي

● فيصل اليامي

● مصبح الكعبي

حدّث ولا هرج

مليون بيعه

جمال الساير

سرٍ خفى باقصى الحشى ما بعد ذاع
جار الزمن واليوم عيني تذيعه
لي صاحبٍ لاهلَ الحسد طاع وانصاع
عَيَّى على راعي الوفا ما يطيعه
نَمَّوا على قلبٍ غلى فيه ما باع
واللي شرى وِدَّ القضي ما يبيعه
شفت الزمن يا صاحبي فيك خداع
وانا الذي قلبي عطيتك وِديعه
راعي عيونٍ فوقها الرمش طماع
نظراتها لي جَفّ قلبي ربيعه
ان كنت شاريني ترى القلب ملتاع
وعيون خِلّك ما نوت بالقطيعه
وإن كنت ترخص بي ابَشِّرك مبتاع
قبلك انا لليوم مليون بيعه

Jamal_pen@hotmail.com

العز والنوماس

حمود الجابري

من خلقتي ما همني هرجة أعداي
اللي تحاول بالردى كسر ساقي
أصد عن بعض السواليف برضاي
لا جات من راع الهروج الدقاقي
أمشي على هوني وبالهون ممشاي
وأرقى سنود وباقي الناس باقي
بالعز والنوماس والجود مبداي
وحطيت من دون الرديين واقي
يعني على ممشاي ما تقصر اخطاي
في قمة الأمجاد بالوقت راقي
ويا مدور الزله ومقصدك دعواي
ريح ركابك واتفق باتفاقي
خذها نصيحة لا تجي حول مرماي
لا تعترض لا هنت درب الطراقي
اتسوم لكن منت بايع وشراي
شاقي على ما قالوا الناس شاقي
الشعر لأهله وأنت تأمل ومناي
يمكن تجي بآخر صفوفه لحاقي
الشعر من بين المعاليق جراي
لا صار عند اللي تحل الوثاقي
ثنتين والثنتين مع صملة الراي
الشاهد الله ما يجيها اختراقي
وانا على هوني وبالطيب مسراي
حاضر ومتواجد وبالعز هاقي
ضاق صدره لاجل شوفي ولقياي
الله يريح خاطره في فراقي

سافر

مطلق بن شوية

سافر فمان الله واتركني حزين
بيني وبين الحزن قاسم مشترك
سافر فمان الله واسمع كلمتين
مانيب راضي بالسفر ولا أجبرك
سافر ووادعني ولك مني يمين
باللي وسط عيني رفعك وكبرك
أنّي فلا أذكرك من حينٍ لحين
لنّي أنا مأنساك عشان أذكرك
بضم حبك مثل ضمي لليدين
وأحطك فعيني وأصونك وأسترك
واكف دمعي لانتثر بالراحتين
اخاف لا منه انتثر معه انثرك
من غبت عني يا عفاف الطاهرين
وانا اتحرى الشوق ياتي بخبرك

إضاءة

حكاية شعبية قصيرة

عاش الشاعر سعيد بن عويض آل مهود الروقي في عالية نجد والطائف، وكان ماله قليلا يرحمه الله.

وفي أحد الأيام جاءه ضيوف عزيزون عليه، ولهم قدر كبير عنده، فأرسل ابنه إلى رجل لديه غنم. ورجع ابنه يقول: لقد رفض الرجل طلبنا يا والدي وقال انه يطلب منك دينا لم تسدده.

فأخذ بندقيته ورهنها في قيمة الذبيحة التي قدمها لضيوفه، وقال هذه الأبيات:

قم ياسعد وأشعل لنا واهج النار
ربع لفوا ولهم علينا حقوقي
وذبيحة الخطار جت بم شنكار
تسليم حاضر ماش فيها فهوقي
وهبت هبوب الخير من وال الأقدار
رب لعبده بالعطايا سبوقي
والقل ما يمنع طويلين الأشبار
عن سابقة خيرًا عليها الشفوقي
يشبع بها اهل البيت والضيف والجار
ويلحق بها المصبح بوقت الشروقي
والرب يرزق كل خير بخطار
وفرحات قلبه مثل لمع البروقي

حمامة وعصفور

محمد أحمد الحربي

قدام شرفتها غصن شَال عصفور
بقى.. وطارت عنه كل العصافير
جرحي دمَى والطير صبَّح على نور
كنت أتمنى وقتها.. أكون هالطير
يا جرح نام.. النوم منفى من الجور
تغطى خذلانك.. وتصبح على خير
بعض الكلام جبال ما تشيلها سطور
وأحيان فيه أسرار ما يخشها بير
جرَّبت يمكن مُجمل أنواع الشعور
إلا الفرح ممنوع بأمر المقادير!

من يوم راحت هيّ وعيونها الحور
راحت الأحاسيس وجميع التعابير
يا وقت مات الحلم والحلم معذور
بسّ أنت أجمع لك منين المعاذير؟!
يا مكبر الطيحة ليا صرت مغرور
وكم تألم طعون الخوي دون تبرير!
البعد أضناني.. ويا شوق ماجور
هو غير بعيوني وبعيونها غير
تعبت يا أحلامي من إتقان هالدور
أبي الحمامة.. والسماوات .. بآطير!

تسلم على الوقفة ويا حزن مشكور
عز الله إنه ما بدر منك تقصير
فرصة سعيدة دامت سنين وشهور
راحت بِلحظة وافترقنا على الخير
عصفور يتحرى إلى نفخة الصُّور
دايم يطمِّني بما صار ويصير
وأنا بـ هالتفكير مرغم ومجبور
ما قد طرى في بالي أسعى لتغيير
ما أطمح كثير وواقف بخارج السور
وأنا بخير وعافية.. دامها بخير!

فنون

بداية تعاون

بدأ تلفزيون الكويت عرض حلقات مسلسل «الهدامة» للمنتج محمد دحام الشمري، البعض فسر ذلك بأن الشمري باتجاه الاتفاق مع التلفزيون للتعاون في عمل درامي جديد.

مهرجان

تعشق اختيار الأدوار الصعبة

نجلاء الخمري: «زين» ليست غادة السمان

دمشق - فؤاد مسعد

نجلاء الخمري فنانة شابة أقدمت أخيراً على تحدٍّ من نوع خاص، فقد خاضت غامر السينما عبر بطولتها لفيلم روائي طويل شارك في مهرجان دمشق السينمائي الدولي حمل عنوان «حراس الصمت» وهو من إخراج سمير ذكري ومأخوذ عن رواية «الرواية المستحيلة . فسيفساء دمشقية» للكاتبة السورية غادة السمان، ويتناول قصة فتاة تعيش ضمن أسرتها الدمشقية إلا أن عادات وتقاليد المجتمع تكبلها وتحاول خنق موهبتها بينما هي تسعى بشغف لإقناع المحيطين بها بما تقدمه من إبداع في إشارة إلى أنها رواية تحاكي قصة حياة الكاتبة غادة السمان.

على الرغم من أن الكاتبة سبق أن صرحت بالقول إن «تلك الرواية ليست سيرتي الذاتية، ولكن فيها شيء مني». تنبأ كثيرون للفنانة نجلاء الخمري بمستقبل حافل بالنجاح، فمنذ تخرجها من المعهد العالي للمسرح وهي تتقدم بخطوات ثابتة وجريئة مقتحمة مختلف الأدوار ساعية إلى التنوع والتجدد المستمر. معها كان لنا هذا اللقاء:

● كيف تصفين «زين» أهي الفتاة المتمردة أم الشفافة التي تملؤها الموهبة؟ وكيف هي علاقتها بالمحيطين بها؟

- **«زين» هي أجمل ما قدمت، فقد أحببتها كثيراً، إنها فتاة تعيش في فترة الخمسينيات من القرن الماضي، وفي تلك المرحلة كان هناك «ممنوع ومسموح» وحدود للمرأة، ولكنها أرادت أن ترسم خطها الخاص بيدها بمعزل عن أي ظروف خارجية، فامتلكت الإرادة والتصميم والتحدي لفعل ذلك ولتجابه المجتمع وتثبت نفسها وميلها الإنساني.**

إنها شخصية متمردة وفي الوقت نفسه تمتلك جانباً شفافاً في شخصيتها ولديها في داخلها حس الكتابة، ورغم صغر عمرها إلا أن علاقة خاصة ربطت بينها وبين جدتها ووالدها، فجدتها الأميّة كانت أول من فهمها وحاولت مد يد العون إليها لتستطيع الوقوف على قدميها بشكل صحيح.

أما والدها فكانت علاقتها به لطيفة ولكنها كانت تشعر دائماً بحاجز يمنعها أن تصارحه بكل ما يجول في خاطرها ولم تستطع خرق وكسر هذا الحاجز. حتى في أحد المشاهد تتمنى أن يكون لديها جرأة جهينة الخادمة لتستطيع مصارحته بما تحب وبما لا تحب، لكنه كان يرى أن ما تقوم به هو هواية وعليها أن تصبح طبيبة في نهاية المطاف، وعندما يرى قصتها «أمجد وهند» منشورة يوافق على ما تقوم به.

وتعاملت «زين» مع أولاد عمها من مصدر قوة فكانت صارمة معهم، وعندما عرفوا أنها تكتب حاولوا قتلها، وضغطوا عليها ولكنها تحملت ذلك كله وبقيت مصرة على موقفها.

قوة الشخصية

● أين اقتربت «زين» وأين ابتعدت عن غادة السمان؟

- **إنها ليست غادة السمان، ولكن من المؤكد أن هناك ما يتقاطع معها كالتحدي وقوة الشخصية والمثابرة.**

● إلى أي مدى تمتلكين رومانسية «زين»؟

- **قدمت أدواراً لها طابع رومانسي، ولكني لست كذلك.**

● كيف كان التعامل مع المخرج سمير ذكري؟ وهل كانت هناك ورشة عمل قبل تصوير الفيلم؟

- **بالفعل كانت هناك ورشة عمل حقيقية استمرت لمدة ستة أشهر تقريباً قبل انطلاق عمليات التصوير، أجرينا خلالها البروفات على المشاهد واشتغلنا على الشخصيات وأنجزنا بروفات رقص لأن الفيلم فيه العديد من مشاهد الرقص، ودائماً كانت هناك متابعة من قبل المخرج حول «أين وصلت في شخصية «زين» التي أديتها؟» وكنا نجري لقاءين على أقل تقدير أسبوعياً من أجل الفيلم، لقد كان المخرج سمير ذكري متحمساً لما أقدمه وبعد انتهاء التصوير عبّر عن رضاه عن النتائج.**

ذاكرة الجمهور

● ما خطورة أن يستكمل ممثل دورا في مسلسل لعبه ممثل آخر في الأجزاء الأول كما حدث معك في الجزء الخامس من «باب الحارة»؟

- **ليس من السهولة بمكان أن تؤدي شخصية سبق لفنان آخر أدى الجزء الأول منها خاصة إن أداها على مدى أربعة أجزاء فعندها سيكون قد ترسخ في ذاكرة الجمهور، وبالتالي هي شخصية لها تاريخها وعلاقاتها ومحيطها، وعندما أدتها الفنانة رشا التقي في الأجزاء السابقة كانت ظريفة، فكان هناك تحدٍّ بالنسبة إليّ ورغبت في خوض التجربة، فأنا أحب اختيار الأمور الصعبة.**

ومما لا شك فيه أن كل منا ظهرت بطريقة مختلفة عن الأخرى لأن كلا منا أدت الدور بطريقتها، هو النص نفسه والمسلسل نفسه، ولكن يبقى لكل نكهته.

وقد اشتغلت على الشخصية منذ البداية كنجلاء الخمري، قرأت النص وانطلاقاً منه قدمت الدور وكأنه شخصية جديدة لأحقق من خلاله بصمتي الخاصة.

تنويع الأداء

● من «أمرك سيدي» في مسلسل «باب الحارة» إلى المرأة المتمردة في «حراس الصمت» إنهما دوران على طرفي نقيض؟

- **بقدر شطارة الممثل يستطيع أن ينوع في شخصياته، ويحقق التميز من خلال هذا التنوع ويقنع الجمهور في كل ما يؤدي من شخصيات مهما كانت مختلفة أو متباعدة. وأنا أستمتع بهذا التنوع.**

● ما جديدك؟

- **أشارك في مسلسل «الغفران» إخراج حاتم علي، و«انفلونزا الطيور» مع المخرج مروان بركات. وأجسد في كل منهما دوراً مختلفاً عما قدمت.**

● هل تحرصين على ألا يقوقعك المخرجون ضمن نمط معين من الأدوار؟

- **إنني أنتبه لهذا الأمر كثيراً وحريصة ألا أؤطر في أي لون دون غيره، إلا أنه قد تكون هناك بعض الشخصيات التي تشبه بعضها بالطابع العام، ولكن عندما تدخل إلى التفاصيل ستجد أن هناك ما هو مختلف بينها. لأن الاختلاف يكمن في التفاصيل.**

> قدّمتُ أدوارا لها طابع رومانسي.. ولكني لست كذلك

● نجلاء الخمري

متابعات

● جانب من الأمسية

تنويعات موسيقية في دار الآثار

أقامت دار الآثار الإسلامية مساء الإثنين الماضي أمسية موسيقية بالتعاون مع كلية التربية الأساسية قدمها كورال وأوركسترا في قسم التربية الموسيقية في الكلية بقيادة الدكتور عبدالله المصري، أقيمت الأمسية في مركز الميدان الثقافي (منطقة حولي التعليمية)، وشارك عدد من أعضاء هيئة التدريس بقسم التربية الموسيقية في الأمسية الموسيقية.

وقال الدكتور عبدالله هاني المصري الأستاذ المساعد في كلية التربية الأساسية:

ركزنا على إعادة الأعمال الغنائية الكويتية والعربية من خلال إعادة صياغتها فنيا كتوزيعها أوركستراليا وتنظيمها غنائيا، حيث أصبح للكورال دور أساسي، مع المحافظة على الغناء المنفرد في بعض الأعمال. وتكمن أهمية هذا النشاط في إعطاء هذه الأعمال قيمة موسيقية متنوعة وغنية التوزيع جاء ليغني لإثراء الأجواء اللحنية البسيطة والجميلة. أما المجموعة الأوركسترالية وفيها الوتريات (مجموعة الكمان والتشيللو والكنترباص) إضافة الى الدور الأساسي للبيانو ومجموعة من آلات النفخ كالفلوت والكلارينت (والكورنو والتروميت - في بعض الأغاني).

وأضاف: تكمن الأهمية في التوزيع الموسيقي في إضافة بعض الجمل اللحنية والمقدمات لبعض الأعمال التي تحمل الطابع الشعبي الكويتي، وفي بعض الأحيان قمنا بتوليف الأعمال الغنائية العالمية الأوبرالية منها للأوركسترا المصغرة مع المحافظة على البناء الأساسي لهذه الأعمال.

وتضمن برنامج الأمسية عددا من أعمال محمد القصبجي وعامر جعفر وعثمان السيد والأخوين رحباني ومحمود الكويتي وسيد درويش واحمد باقر.

قناة عربية بالتعاون مع شبكة «بي سكاي بي»

أبوظبي- يو. بي. أي- أعلنت كل من شركة أبوظبي للاستثمار الإعلامي (أدمك)، وهي شركة استثمارية خاصة مملوكة للشيخ منصور بن زايد آل نهيان، وشبكة «بي سكاي بي» البريطانية، عن إطلاقهما لقناة تلفزيونية إخبارية ناطقة باللغة العربية على مدار الساعة، تعود ملكيتها مناصفة لهما.

وستتخذ القناة الإخبارية الجديدة من أبوظبي مقراً لها، وستعمل القناة الإخبارية الجديدة على توفير تغطية شاملة لأحدث التطورات والمستجدات على الساحة الإقليمية والدولية.

وسيشرف على تطوير محتوى القناة الإخبارية والموقع الإلكتروني وتطبيقات الهواتف النقالة أكثر من 180 صحافياً ومختصاً في مجال الإعلام من مختلف أنحاء العالم، يدعمهم فريق تقني واداري.

سلة فنية

ليلا المغربية تطرح «رومانسي»

طرح مركز هاب للإنتاج الفني ألبوم «رومانسي» للفنانة ليلا المغربية، ويتضمن ثماني اغنيات تعاونت فيها ليلا مع عد من الأسماء بينهم الشيخ صباح الناصر وعبدالعزيز العبكل وسامي الجمعان وفتح الله المغازي وعبداللطيف بوعباد في مجال التأليف، والدكتور يعقوب الخبيزي وأحمد برهان وطارق العوضي وعبدالرحمن العلمي وعصام كمال في مجال التلحين.

مي كساب تجهز ألبومها

انتهت الفنانة مي كساب من تسجيل 8 أغنيات من ألبومها الجديد، الذي تستعد لطرحه بالأسواق في أوائل العام المقبل. وقال عاطف جمعة مدير أعمال الفنانة إنها تعقد حاليا جلسات عمل مع عدد من الشعراء لاختيار كلمات 4 أغانٍ أخرى ستضمها الى الألبوم، وأضاف أن الألبوم لن يضم أغاني مسلسلها «العتبة الحمرا» الذي عرض خلال شهر رمضان الماضي.

ابتسام العطاوي مع المقلة ثانية

تشارك الفنانة ابتسام العطاوي في مسلسل «سماء ثانية» للمخرج أحمد المقلة، وتلعب فيه دور فتاة جامعية رومانسية تقع في حب شخص من طرف واحد، المسلسل من تأليف أمين صالح ومن بطولة هيفاء حسين، عبدالمحسن النمر، جاسم النبهان، أحمد مبارك، حسن محمد، احمد ايراج، عصام ناصر، احمد مجلي، وضيف شرف غانم السليطي.

سلمى في مسلسل أردني

تشارك الفنانة السورية سلمى المصري في بطولة المسلسل الأردني «عائلة أبو حرب» الذي يركز على عائلة متشعبة الاهتمامات يواجه أفرادها أبواباً مغلقة في تحقيق أهدافهم ويعيشون مواقف متفرقة وفق قالب كوميدي لطيف، وتجسّد دور سيّدة سورية يموت زوجها الأردني وتتزوج بآخر لديه أسرة أساساً فتدخل في مشكلات متباينة فيصلها المال غالبا، وتلجأ إلى المشعوذين من دون فائدة

ألبوم ماريا مطلع 2011

تعقد الفنانة ماريا هذه الأيام جلسات عمل مع مجموعة من الشعراء والملحنين والموزعين لاختيار أغنيات ألبومها الجديد الذي سوف يصدر مع بداية 2011، وهناك اتفاق على الخطوط العريضة على الكليبات والحفلات، حيث من المقرر البدء بتصوير عدة كليبات قبل بداية العام الجديد لتواكب صدور الألبوم، وأكدت انها ستواصل النهج نفسه الذي قدمته في أعمالها السابقة.

عادة التلفزيون

معظم المحطات الفضائية المحلية والخليجية والعربية بدأت تصوير اعمالها الجديدة لشهر رمضان المقبل، بينما تلفزيون الكويت لا يحرك ساكنا كالعادة.

انقسام العاشقين

بدا أعضاء فرقة «أغاني العاشقين» الفلسطينية أثناء المؤتمر الصحفي منقسمين في تسمية الفرقة، فأحدهم يرى أن هذا الاسم هو المتعارف عليه بينما الآخر يراها «العاشقين» فقط.

غناء

في أمسية للطرب الأصيل

جاهدة تحلق بنا في عوالم المتعة الحقيقية

● حضور حاشد

● جاهدة وهبة في حالة اندماج

تصوير: عبد الصمد مصطفى

ليلة من الطرب الأصيل طافت بها الفنانة جاهدة وهبة بين مختلف المقامات العربية، وقطفت من بساتين الإبداع ورودا أهدتها الى جمهور الأمسية الغنائية التي أقيمت في فندق جي دبليو ماريوت مساء أمس الأول وسط حضور حاشد ضم أطيافا وشرائح مختلفة من المجتمع، إلى جانب عدد من اعضاء السلك الدبلوماسي والشخصيات المعروفة جمع بينها حب الموسيقى الكلاسيكية والغناء الأصيل الذي ينعش الروح ويطير فيها إلى عوالم المتعة الحقيقية.

عبدالمحسن الشمري

قدم للأمسية فيصل خاجة الذي تحدث بإيجاز عن الفنانة جاهدة وهبة والفريق المصاحب لها وشكر الجهات الراعية للحفل.

لم يكن أفضل من رائعة سيد درويش لتكون البداية في إطلالة جاهدة وهبة، فصدحت وردد معها جمهور الحاضرين «طلعت يا محلا نورها شمس الشموسة».

«صوتك مرق»

كانت أغنية البداية بمثابة جس نبض للجمهور وعندما تأكدت جاهدة بعمق اندماجه اندفعت لتقدم فاصلا من الإبداع، فقدمت موال وأغنية «صوتك مرق» من كلمات الشاعر طلال حيدر ومن ألحانها، المفاجأة أنها قدمت الموال دون موسيقى فكان صوتها هو الموسيقى التي دغدغت مشاعر الحضور.

وقدمت جاهدة بإحساس عال واقتدار كبير أغنية «أعطني الناي وغني»

وتمايل الحضور طربا وهو يردد معها

أعطني الناي وغني
فالغنا سر الوجود
وأنين الناي يبقى
بعد أن يفنى الوجود

أداء رائع ومعايشة حقيقية لكلمات الأغنية، وتلوين في الجمل الموسيقية، وصوت أوبرالي، هذا ما وضح من خلال الأداء الجميل لجاهدة وهي تشدو برائعة جبران خليل جبران.

مقامات متعددة

الجميل في الأمسية التي أحيتها المطربة جاهدة هو تلك القدرة الفائقة التي تتمتع بها من خلال أدائها لأكثر من مقام، فمن البيات إلى الرست إلى العجم وغيرها من مقامات.

فقدمت على مقام العجم «أهواك» للموسيقار محمد عبدالوهاب، وقدمت أيضا لمحمد عبدالوهاب «جفنه علم الغزل» و«أمل حياتي» التي أكدت موهبتها الفذة كصوت طربي قادر على أداء أصعب المقامات، وبخصوصية واضحة تميزها عن الآخرين، وبثقة كبيرة.

> تنقلت بين البيات والرست والعجم وغيرها من مقامات

وقدمت أيضا من ألحانها موال «يا نسيم الريح» على مقام الرست:

يا نسيم الريح كوني رشا
لم يزدني القرب إلا عطشا
لي حبيب حبه وسط الحشا
إن يشأ يمشي على جفني مشى

وأتبعت الموال بأغنية «آمنت بالله» وهي من أجمل الأغاني التراثية العربية، ولم يلتفت إليها إلا قلة من المطربين، ولم يقدمها في السنوات الأخيرة إلا قلة من المطربين، وهي من كلمات وألحان فريد غصن:

أمنت بالله
أمنت بالله
نور جمالك آية
آية من الله
نور جمالك في الكمال
يحيي في النفس الأمال

تنويعات غنائية

بعد ذلك طافت بنا جاهدة وهبي في عدد من الألحان الجميلة، وكان لا بد أن يكون للأخوين رحباني حضور في الأمسية فقدمت من ألحانهما «رح حلفك بالغصن» من كلمات ميشال طراد.

وكان صوت المرأة حاضرا في الأمسية من خلال أغنية «أنجبني» التي كتبت كلماتها الأديبة الجزائرية أحلام مستغانمي، ووضعت جاهدة لحنها، الجميل في الأغنية أن جاهدة قدمتها بمصاحبة البيانو فقط في تجربة تدل على القدرة الرائعة لها في التلوين بالأداء.

قدمت بعد ذلك «يا حبيبي تعال الحقني» ثم اختتمت أمسيتها الموسيقية بأغنية «لا تلتفت إلى الوراء» للأديب الألماني الحائز جائزة نوبل غونتر غراس، أعد لحنها كلود شلهوب وهو أيضا قائد الفرقة الموسيقية المصاحبة لجاهدة ويعزف على الكمان.

وضمت الفرقة الموسيقية أيضا أرمين كيشيك «بيانو» وغسان سحاب «قانون» وبشار فزان «كونترباص» وأحمد الخطيب «إيقاع»، وقد وضح مدى الانسجام بين المطربة والفرقة الموسيقية.

نجوم

● هيذر لوكلير

لوكلير في المستشفى

لوس أنجلوس - يوبي أي - نقلت الممثلة الأميركية هيذر لوكلير إلى المستشفى، حيث ستبقى لبعض الوقت إثر إصابتها بالتهاب جرثومي.

ونقل موقع «بيبول» الأميركي عن المتحدث باسم لوكلير (49 سنة) قوله: ان النجمة موجودة في مستشفى بكاليفورنيا، حيث تخضع للعلاج من التهاب جرثومي ألم بها.

وأضاف المتحدث ان لوكلير تتناول المضادات الحيوية و«هي بخير».

وأوضح ان الممثلة هيذر لوكلير ستخرج من المستشفى منتصف الأسبوع المقبل.

مزعج إيما ثورمان في قبضة الشرطة

● إيما ثورمان

نيويورك - دبأ - ألقت السلطات القبض مرة ثانية على شخص سبق وحوكم بتهمة مطاردة وتعقب الممثلة الأميركية أيما ثورمان.

وذكرت صحيفة «نيويورك بوست» أن الرجل كان جالسا في منزله عندما ألقت الشرطة القبض عليه في اللحظة نفسها التي كان يكتب فيها اسم الممثلة الشهيرة على جهاز الكمبيوتر الخاص به.ووفقا لبيانات السلطات فقد دأب هذا الرجل على الاتصال بشكل متواصل بالممثلة في مكتبها في منهاتن وعلى هاتفها المحمول.

وكان الرجل يكرر على مسامع الممثلة الشهيرة (40 عاما) جملة واحدة، وهي أن شريك حياتها ليس جديرا بها وأن عليها الانفصال عنه والزواج منه شخصيا.

فريق ليدي انتيبيلوم يستحوذ على ترشيحات جوائز غرامي

لوس انجلوس- د.ب.ا- حصد فريق ليدي انتيبيلوم لموسيقى الكانتري عدة ترشيحات لحفل جوائز غرامي 2011 التي أعلن عنها في وقت متأخر من أمس الأول. ورشحت الفرقة التي جاءت من ناشفيل للحصول على جائزة غرامي في الثلاث فئات الرئيسية ورشحت في إجمالي ست فئات.

وعن أغنية «نيد يو ناو» (احتاجك الآن) رشحت الفرقة لجائزة أفضل تسجيل و أفضل أغنية وبالنسبة للالبوم الذي يحمل العنوان نفسه رشحت الفرقة لجائزة ألبوم العام.

وتقدم مغني الراب أيمنيم ترشيحات غرامي 2011 حيث حصل على عشرة ترشيحات يليه برونو مارس الذي يغني و يؤلف وينتج الاغاني بسبعة ترشيحات. كما حصل كل من المغني جاي زي والمغنية ليدي غاغا على ستة ترشيحات بالإضافة لفريق ليدي انتيبيلوم.

مؤتمر

تعود إلى الكويت بعد غياب 27 عاما

«العاشقين»: أعمالنا توثق النضال الفلسطيني

حافظ الشمري

عقدت فرقة «أغاني العاشقين» الفلسطينية مؤتمرا صحفيا يوم أمس الأول في فندق سفير بمناسبة إقامتها حفلين أحدهما أقيم أمس والآخر سيقام الليلة على خشبة مسرح صالة التزلج، أعضاء الفرقة أعادوا شريط الذاكرة الى الوراء وأسهبوا بحديثهم عن مدى عشقهم للكويت، وعبروا عن الأمل في المشاركة في مهرجاني «هلا فبراير» والقرين الثقافي لما لهما من بعد ثقافي وتراثي، المؤتمر أداره عضو اللجنة المنظمة للحفل فتحي درويش عبدالنبي، الفرقة تعود إلى الكويت بعد غياب دام 27 عاما.

إحياء الفرقة

المدير التنفيذي للفرقة طارق الجابري قال إن فرقة «أغاني العاشقين» أنشئت عام 1977 لكن أعضاءها تبعثروا في الثمانينيات لظروف اجتماعية وعوامل هجرة وأخرى مادية مما أوقف نشاطها، لكنها عادت من جديد قبل عام بمبادرة رجل الأعمال اللبناني مالك ملحم، قامت بعدة جولات عربية وعالمية في سوريا ولبنان وتركيا، مبينا أن الفرقة تحمل رسالة وطنية تعبر عن نضال الشعب الفلسطيني.

مراحل نضالية

وأشار الجابري الى أن الفرقة خلال فترة قياسية لم تتجاوز العام شاركت في مهرجانات كثيرة منها القاهرة وسوريا وستشارك في مهرجان مسقط المقبل، مبينا أن الفرقة من خلال أعمالها الوطنية تحمل طابعا خاصا لتوثيق المراحل النضالية للشعب الفلسطيني ولن تتخلى عن زيها العسكري الذي تميزت به، موضحا أنها تعاونت مع عدة شعراء وملحنين في الوطن العربي خاصة الشاعر أحمد دحدوح والملحن حسين نازك.

وأكد شوكت ماضي مصمم ومدرب الدبكة في الفرقة أنها تتكون من 30 عنصرا ما بين مغنين وراقصين وعازفين ومنهم المطرب حسين منذر.

● فتحي عبدالنبي يتوسط طارق الجابري وشوكت ماضي

بعيون القراء

هل كنت شاهداً على حدث مهم والتقطته بكاميرتك؟
هل صورت مشهداً مميزاً؟
هل تريد أن تتقاسم مع الآخرين جمال ما شاهدته؟

أرسل إلينا الصورة
التي ترغب في تعميم جمالها
وفائدتها على الايميل
ahmad.alhaidar@hotmail.com

نكهة هامبورغ

تتميز بعض المدن حول العالم ببريق نادر ونكهة مميزة تمنحها مكانتها الخاصة بين الأخريات.
هامبورغ الألمانية هي إحدى تلك المدن التي تحظى بمكانة مميزة لدى السياح..
ولطالما ذكر السياح فإن الكويتيين حتماً سيكونون منهم!
اللقطة المعبرة تمزج مياهها بمعمارها بسمائها المتنافسة في الصفاء.

تصوير غالية وليد المطيري

التحليق.. سكناً

لعل بعضنا اعتاد كثرة السفر والتنقل عبر الطائرة، ولعل آخرين منا يخشون ركوبها أو لم يجربوا ذلك مسبقاً.
أما أن يكون مسكنك على هيئة طائرة، فهو أمر نادر الحدوث ويصعب أن يعايش تجربته أحد منا.
في بلدة مزيارة الواقعة شمال لبنان قررت إحدى العائلات ذلك، فصممت المنزل، وبقيت محلقة وهي على الأرض ساكنة!

تصوير أنطوانيت سمعان

رشاقة

ليس وحده القرد بين الكائنات الحية من يجيد التعلق والتشقلب، بل كثير من الحيوانات تلجأ إلى ذلك طلباً للعيش وحاجاته.
اللقطة لنحلة رشيقة تبذل جهداً كبيراً للحصول على لقمتها الهانئة، تماماً كما يفعل - أو يفترض أن يفعل - بنو البشر!

تصوير عمر السيار

شاي «فحم»

ما من شيء أشهى لدى الكثيرين من «استكانة» شاي تم تسخين مائه على الفحم، لاسيما في أوقات المخيمات ورحلات البر التي تبقى ذكرياتها خالدة في ذاكرتنا. لكن بعض الفنانين يرون فيها لقطة جمالية معبرة عما يجول في خاطرهم من أفكار ومعان.
الصورة الجميلة ملتقطة في بر الجليعة الكويتي، الذي يتميز بالشاليهات والمخيمات المميزة.

تصوير عبد الرحمن بدر المنيس

الكويت.. الجميلة

من عرق أولئك الذين بنوا السفن وشقوا البحار وواصلوا الليل بالنهار، ولدت دولة الكويت الحديثة ذات المعمار الحديث. فهل يكون الأبناء والأحفاد على مقدار المسؤولية ويحافظون على بلادهم الجميلة؟
إنه العشم.

تصوير تركي البذال

من هنا وهناك

«فنشت» نفسها!

قبل عشر سنوات تقريباً بدأت الأميركية لولا غونزاليس إجراء دراسات لمصلحة الشركات الكبرى عن الأشخاص المتقدمين للعمل في هذه الشركات، لمعرفة ماضيهم المهني، ولجمع بعض المعلومات الشخصية التي يمكن أن تفيد الشركة.

وخلال أقل من عام بدأ عملها يعطي ثماره، فتوسعت وبدأت تستعين بموظفين بلغ عددهم ستة، وراحت الشركة الجديدة ومقرها مدينة أوكالا في ولاية فلوريدا، تحقق أرباحاً لم يكن أحد يتوقعها، حتى إن راتب صاحبة الشركة تجاوز المائة ألف دولار في السنة، كما أن رواتب الموظفين الآخرين كانت مجزية جداً.

وفي العامين الأخيرين وصلت الأزمة الاقتصادية الخانقة إلى الشركة التي شهدت أعمالها تراجعاً كبيراً وصار لزاماً على صاحبتها الاستغناء عن اثنين من العاملين الستة.

• لولا غونزاليس

تقول لولا غونزاليس، إنها لم تستطع تحمل مسؤولية اتخاذ قرار الاستغناء عن خدمات أي من العاملين في شركتها، لأنهم يتمتعون بكفاءة عالية وبالإخلاص للعمل، فلم تجد بداً من اتخاذ القرار الأكبر في حياتها، الاستغناء عن نفسها، وترك الشركة للعاملين فيها إلى أن تتحسن الأحوال.

عندما أبلغت موظفي الشركة قبل أيام بقرارها، اعتقدوا أنها تمزح، لكن الأمر اختلف، عندما جمعت أغراضها الشخصية من مكتبها، وغادرت مع تمنياتها لهم بالاستمرار في العمل، وتجاوز الأزمة.

■ فضل سالم ■

فشل في أن يصبح راهباً.. فانتحر

خاب أمل شمّاس إيطالي من رفض الفاتيكان رسمه راهباً، فانتحر. وعثرت الشرطة على جثة الشماس لوقا سيديتا عند سفح هضبة في مدينة أورفيتو (شمال). وأوضحت انها عثرت على «خطاب في جهاز الكمبيوتر يقول فيه الضحية انه أقدم على الانتحار لخيبة أمله من قرار الفاتيكان تأجيل رسمه كاهناً». وكتب انه «كرس حياته لكهنوته وأوصى بأن يدفن في مسقط رأسه بمدينة ماتيني (شمال) وطلب من والديه المغفرة». وكان سيديتا (29 عاما) يأمل ان يتم رسمه كاهناً في السابع من ديسمبر الجاري، لكنه تلقى خطابا يعلمه أنه تم تأجيل ذلك.

■ يو بي آي ■

● شاب لبناني يقفز للسباحة بالقرب من صخرة الروشة في بيروت حيث الطقس لا يزال دافئا.. فيما عاصفة ثلجية تضرب أوروبا متسببة بسقوط قتلى واضطرابا في حركة النقل (أ ف ب)

الجنس أعمى

أجبر رجل على مراجعة طبيبه لأنه، كما قال، يصاب بالعمى ـ مؤقتاً ـ بعد كل مرة يمارس فيها الجنس!

وما حيّر طبيبه هو أن هذه الحالة تحدث له فقط إثر قذفه منيّه وليس في حال قيامه بأي مجهود عضلي آخر مهما كانت شدته.

وتبعا لتقرير نشره قسم طب العيون في مستشفى غلوستيرب التابع لجامعة كوبنهاغن، فقد عُلم بعد الفحوصات ان السبب في هذه الحالة هو انقباض الأوعية الذي يعيق تدفق الدم. وان انقباض الأوعية مسؤول أيضا عن العجز الجنسي.

وكان الأطباء يعتقدون في بادئ الأمر أن سبب حالة الرجل انسداد الشرايين المؤدية الى العينين. وتبعا لهذا فقد أخفقت الأدوية في علاجه الى حين اكتشاف السبب الحقيقي وهو انقباض الأوعية الدموية عموما. وعندها صرفت له أدوية أخرى لتوسيعها فصار يمارس الجنس كما حلا له.

■ ديلي ميل ■

عدد النجوم ثلاثة أضعاف

أظهر كشف فلكي جديد أن عدد النجوم في الكون يزيد ثلاث مرات عما يعتقد حتى الآن وأن الشموس الصغيرة خافتة السطوع أكثر بكثير مما يظن العلماء.

ورجح الباحثون تحت إشراف عالم الفلك الأميركي بيتر فان دوكوم من جامعة يال في دراستهم التي نشرتها مجلة «نيتشر» البريطانية أن تكون هناك أيضا أعداد من الكواكب الصغيرة التي تدور في فلك هذه النجوم بشكل أكثر مما يعتقد حتى الآن.

وكان فريق الباحثين تحت إشراف دوكوم يبحث في مرصد كيك في هاواي عما يسميه العلماء أقزاما حمراء وهي النجوم القزمية التي لا تزيد كتلتها عن 10% إلى 20% من حجم كتلة الشمس وتضيء بشكل خافت للغاية لدرجة تجعل من الصعب رصدها من مجرتنا، درب اللبانة وفي المجرات الأخرى القريبة. واكتشف الباحثون باستخدام وسائل الرصد الحساسة التابعة للمرصد نجوما قزمية حمراء لأول مرة في ثماني مجرات بعيدة جدا وغنية بالنجوم على بعد 50 مليونا إلى 300 مليون سنة ضوئية.

■ د ب أ■

نائب بـ 3 أصابع

أقدم رجل هندي على قطع أصبعه ليقدمه كهدية لإله هندوسي، تنفيذا لعهد قطعه على نفسه إذا حقق السياسي الذي يؤيده، نيتيش كومار، انتصارا كاسحا في الانتخابات التي أجريت في ولاية بيهار (شرق الهند).

وهذا يعد ثاني أصبع يقوم انيل شارما بقطعه بإرادته. فقد قطع الأصبع الأول عندما فاز كومار في انتخابات نوفمبر عام 2005.

وقال شارما: «لقد قطعت أصبعي وقدمته للإله حيث إنني تعهدت بفعل ذلك إذا حصل نيتيش كومار على فترة ثانية في السلطة».

وحاز تحالف كومار بقيادة حزب جنتا دال (يونايتد) على 206 مقاعد من أصل 243 في مجلس بيهار خلال الانتخابات التي جرت على خمس مراحل وأعلنت نتائجها الجمعة الماضي.

وأضاف شارما إنه كان مبهورا بحملة كومار للتنمية وعمله من أجل المواطنين على مدار الخمسة أعوام الماضية.

وبسؤاله عن سبب اختياره لقطع أصابعه الآن وليس منذ أسبوع عند الإعلان عن فوز كومار أجاب بان أسرته كانت تحاول إقناعه بالعدول عن قراره.

■ د ب أ■

وفاة أبي القنبلة النيوترونية

توفي العالم الفيزيائي صامويل تي كوهين، مخترع قنبلة النيوترون عن عمر 89 سنة في منزله في لوس أنجلوس.

وقالب ول، نجل كوهين، إن والده توفي نتيجة مضاعفات أصيب بها بسبب سرطان المعدة الذي يعاني منه.

وتسمى القنبلة النيوترونية أيضاً باسم القنبلة النظيفة، فلا تدمر المنشآت لكنها تبيد جميع الكائنات الحية.

والقنبلة النيوترونية هي قنبلة من نوع الأسلحة النووية الاندماجية، وتشبه القنابل الهيدروجينية، إذ تولّد كميات هائلة من النيوترونات نتيجة لعملية الاتحاد النووي عندما تتحد أنوية خفيفة الكتلة لتكوين عناصر أثقل من ناحية الكتلة ويسمح لهذه الكمية الهائلة من النيوترونات بالانبعاث خلال صفائح القنبلة.

وتكون الصفيحة المغلفة للقنبلة مصنوعة عادة من مادة الكروم أو النيكل حيث تكمن القوة التدميرية لهذه القنبلة في الكم الهائل من الطاقة الحركية الناتجة من عدد ضخم من النيوترونات التي تشكلت بتحفيز خارجي بواسطة اتحاد مصطنع بين أنوية مواد خفيفة الكتلة مثل التريتيم.

وقد تم تطوير هذه القنبلة في عهد الرئيس الأميركي رونالد ريغان وقوبلت بجدل واسع.

■ يو بي أي ■

هل عثرت «ناسا» على كائنات فضائية؟

أثارت دعوة وكالة الفضاء الأميركية (ناسا)، إلى عقد مؤتمر صحافي للإعلان عن اكتشاف في علم الأحياء الفلكي، موجة من التكهنات حول احتمال عثور العلماء أخيراً على مخلوقات فضائية.

وكانت «ناسا» أصدرت بياناً قالت فيه، إنها ستناقش اكتشاف في علم الأحياء الفلكية سيؤثر على عملية البحث عن أدلة عن حياة خارج كوكب الأرض.

يشار إلى أن علم الأحياء الفلكي هو دراسة الحياة في الفضاء،

ويحاول جمع علم الأحياء وعلم الفلك والجيولوجيا، من خلال التركيز مبدئياً على دراسة الأصل والتوزع وتطور الحياة.

وقد أثار إعلان «ناسا» موجة من الشائعات والتكهنات عبر المواقع الإلكترونية ووسائل الإعلام ومواقع التواصل الاجتماعي ، حتى إن البعض قال، إن «ناسا» ستعلن أخيراً أنها تمكنت من رصد كائنات حية ذكية خارج كوكب الأرض.

غير أن بعض المدونين قللوا من أهمية الحدث، وقال الباحث فيل بلايت من مجلة «ديسكوفير»، إنه من غير المحتمل أن تدعو «ناسا» إلى مؤتمر صحافي للإعلان عن العثور على كائنات فضائية، ودعا إلى الهدوء.

■ يو بي أي ■

حدث في مثل هذا اليوم

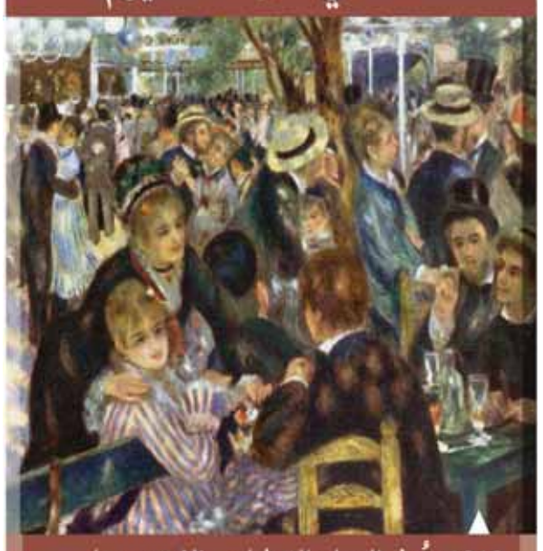

1919: تُوفي الرسام الإنطباعي الفرنسي بيار أوغيست رينوار

1910: عُرض مصباح "النيون"، الذي اخترعه العالم الفيزيائي الفرنسي جورج كلود، للمرة الأولى في معرض باريس للسيارات

1967: أجرى الجراح الافريقي الجنوبي كريستيان بارنارد أول عملية زرع قلب في العالم في مدينة كيب تاون

1984: أدى تسرب غاز سام في مصنع "يونيون كاربايد" للمبيدات قرب مدينة بوبال في الهند إلى مقتل أكثر من ثلاثة آلاف شخص

2009: أصيب رئيس غينيا موسى داديس كامارا بجروح خطيرة خلال محاولة انقلاب

الصور: جتي © GRAPHIC NEWS

الكلمات المتقاطعة

إعداد جورج أرسلان mutaqate3a@hotmail .com

أفقياً:

1 ـ أحد الفرق المشاركة في البطولة والتي وصلت الى تصفيات الربع النهائي من مقطعين ـ تجمعوا.
2 ـ اسم المدرب المعني في السؤال السابق من مقطعين ـ لائحة توزيع الفرق المشاركة.
3 ـ حرف عطف (معكوسة) ـ خطأ قاتل أمام المرمى يسفر عن: من مقطعين (معكوسة) ـ سئم (معكوسة).
4 ـ والدة ـ جَمع ـ الانطباع العام عن مستوى الحكام من مقطعين (معكوسة) ـ الغناء والرسم يطلق عليه.
5 ـ بمعنى المسنود ـ حرف موسيقي ـ متشابهان ـ بمعنى فصاحة.
6 ـ ثلثا أذى ـ حرفان متتابعان (معكوسة) ـ وراثي ـ تجدها في اختال.
7 ـ العظمة والتجبر (معكوسة) ـ الأكل بكثرة يعقبها ـ تُعرّف المكان ـ لام.
8 ـ أواجه ـ نصف طوعي ـ من الغزلان الصغيرة ـ ثلثا غاب.
9 ـ في المخ ـ اضطرم ـ أقوم بتنظيف الملابس.
10 ـ أصيب بالجنون (معكوسة) ـ مُلكه ـ مرض وتعب (معكوسة).
11 ـ في الحال ـ هضبة ـ جواب (معكوسة).
12 ـ مستوعب مائي كبير ـ نصف مائل ـ أداة نصب ـ تجدها في كانون.
13 ـ منزلان ـ نصف الإطار ـ شارع ضيق.
14 ـ تدارك الأمر ـ والدتنا ـ كلمتان بمعنى غضب، كل كلمة من ثلاثة أحرف يتوسطها حرف الواو ـ للتعريف.
15 ـ يستخرج من الحيب ـ موانع ـ ماركة أحذية رياضية ـ ماركة منتجات رياضية.
16 ـ توائم متلاصقة ـ أوجعتني.
17 ـ ثلثا عسل ـ انتشر ـ اصطلاح يطلق على الفائز في بطولة «خليجي 20» من مقطعين ـ للسقاية (معكوسة).
18 ـ نعم بالفرنسية ـ مخيف ـ يرغب ـ وجَّه لكمة ـ تجدها في متاح.
19 ـ عملة خليجية ـ اسم مدرب الفريق المعني في س 20 أفقي من مقطعين.
20 ـ يحب ـ أحد الفرق المشاركة في البطولة، والتي وصلت الى تصفيات الربع النهائي من مقطعين.

عمودياً:

1 ـ غياب عن الوعي ـ احد الفرق المشاركة في البطولة ووصل الى تصفيات الربع النهائي من مقطعين.
2 ـ الحضور والوقوف امام القضاة (معكوسة) ـ والد ـ اسم المدرب المعني في السؤال السابق من مقطعين.
3 ـ طعم العلقم ـ راديو ـ جاءتنا ـ نصف هدهد.
4 ـ اداة نصب (معكوسة) ـ ر + متشابهان ـ رقد.
5 ـ نظام اتصالات فضائي (معكوسة) ـ ارضية الملاعب في اليمن مفروشة بطريقة خاطئة بـ: من مقطعين ـ من الأهل.
6 ـ نأمل ان تكون نهاية المباريات سعيدة من مقطعين ـ اجتماع يضم عدة دول ـ مرض رئوي.
7 ـ يتوسط الأسماء العربية ـ نصف زمزم ـ من الزهور ـ ثلثا نار ـ مرهق (معكوسة).
8 ـ للتأفف ـ علامة تقديرية ـ حرفان متشابهان مختلفا اللفظ ـ نشد الرباط (معكوسة).
9 ـ الآمال معقودة باذن الله تعالى على فوز:..... في البطولة ـ مهذب ومحترم (معكوسة) ـ نصف يتبع.
10 ـ حوار (مبعثرة) ـ من العلامات الفاصلة في ملعب كرة القدم من مقطعين ـ خافا (معكوسة).
11 ـ متشابهان ـ متشابهان مختلفا الكتابة ـ من الخطوط المعتمدة في تشكيلة الفريق في المباراة ـ تجدها في الموكب.
12 ـ تصاب في البلل ـ من الأوزان الثقيلة ـ قاموا باداء العمل.
13 ـ أقدم رشوة (معكوسة) ـ مانح ـ جميع.
14 ـ بمعنى صُغر الحجم ـ لباس معتمد ـ دهان وصبغ.
15 ـ متشابهان ـ قادم الى البلد ـ مدينة ساحلية فلسطينية ـ احفظ السر.
16 ـ عطب (معكوسة) ـ كلمتان بمعنى مرفق مائي صغير من أربعة أحرف كل كلمة يتوسطهما حرف الواو ـ ثلاثة أرباع بلبل ـ اتمنى (معكوسة).
17 ـ حصير (معكوسة) ـ للنفي ـ ثلثا عاد ـ معادل (معكوسة) ـ دق الجرس (معكوسة).
18 ـ جسم ـ نتيجة الحصاد نجمع..... (معكوسة) ومنصوبة ـ اصبح ناعماً (معكوسة) ـ للمناداة.
19 ـ اسم المدرب المعني في سؤال 20 عمودي من مقطعين ـ بمعنى تصطاد الفرص (معكوسة).
20 ـ احد الفرق المشاركة في البطولة، وصل الى تصفيات الربع النهائي من مقطعين ـ الذي يقبل الرشوة.

أجوبة الجمعة الماضية (شبكة كأس الخليج 20)

أفقياً:

1 ـ الكويت ـ عُمان ـ السعودية.
2 ـ التعادل ـ الفوز ـ العراق.
3 ـ يا ـ ارتجاج ـ موّه ـ مُر ـ نط.
4 ـ مع ـ ضربة الجزاء ـ عر.
5 ـ لن ـ أفاخر ـ وا ـ المحتل.
6 ـ الرُحى ـ يد ـ الميل ـ يم.
7 ـ ترميم ـ انتخاب ـ نرتاب.
8 ـ نقاتل ـ طلّ ـ تهتفا.
9 ـ تائهاً ـ با ـ أخ ـ رع.
10 ـ خل ـ حلّ ـ ين.
11 ـ اب ـ رد.
12 ـ أمطار ـ يف ـ تماثل.
13 ـ المال ـ إن ـ س ع ل.
14 ـ تعارك ـ البيع ـ مُستعبد ـ ال.
15 ـ وطاويط ـ الفاولات.
16 ـ ندم ـ بادية ـ أهادن ـ هتف.
17 ـ آت ـ تخّل ـ خصمي وعدوي ـ ست.
18 ـ غمْ ـ ب ل ن ـ بو ـ وتد ـ دة.
19 ـ دورة كأس الخليج العربي.
20 ـ العشرون ـ اليمن السعيد.

عمودياً:

1 ـ اليمن ـ الإمارات ـ إدمان.
2 ـ العادل ـ ته ـ العودة ـ غول.
3 ـ كا ـ إحماء ـ طماطم ـ رع.
4 ـ وع ـ فريق الإمارات ـ ة ش.
5 ـ ججتي ـ المنتخب الكويتي ـ كر.
6 ـ تلا ـ خار ـ خدي ـ او.
7 ـ أج ـ ضر ـ اطالب ـ سن.
8 ـ تروي ـ بخلاً.
9 ـ مأرب ـ ادب ـ بي ـ النص.
10 ـ آلات ـ البحرين + ي ـ خل.
11 ـ فن ـ خط الدفاع ـ يُلبي.
12 ـ اللهو ـ ميؤوس.
13 ـ تجوزا ـ متاع ـ جن.
14 ـ الحزم ـ ساه ـ د و ا ا.
15 ـ س + أرامي ـ تلاوة ـ ل ل.
16 ـ علم ـ المنتخب السعودي ـ سَعُد.
17 ـ وع ـ الرهان ـ ثعبان ـ رع.
18 ـ در ـ أتت ـ الدفّة ـ بي.
19 ـ يانع ويافع ـ التسديد.
20 ـ قطر ـ مباريات الافتتاح.

طالعك اليوم

الحمل
21 مارس - 20 ابريل

العمل: كن محترما ولا تتلاعب بمشاعر زملاء العمل.
الصحة: ماذا لو ارتحت نهاية الأسبوع ومكثت في البيت.
العائلة: جلسة عائلية تعيد الى بيتك حيويته ورونقه.
الحب: الحياة قاسية جدا لذا عليك أن تصبر وتكافح.
المال: الحياة تجارب فلا تتأثر ان فشلت خلال المرة الأولى.
الحياة الاجتماعية: عليك أن تبرز وجودك اجتماعيا.

الثور
21 ابريل - 20 مايو

العمل: عليك ان تهتم باتقان عملك وانجازه في الوقت المناسب.
الصحة: ابتعد عن التدخين حتى ترتاح بشرتك وتستعيد لونها.
العائلة: استمتع بوقتك ولا تضيع منه ثانية واحدة.
الحب: طريقك الى السعادة محفوف بالمخاطر فاحذر.
المال: تريث حتى لا تصرف كل المال الذي بحوزتك.
الحياة الاجتماعية: اهتم بتغيير محيطك حتى ترتاح اجتماعيا.

الجوزاء
21 مايو - 21 يونيو

العمل: لا تترك فرصة لآخر حتى يسيء لك وينال منك.
الصحة: أنت بصحة جيدة جدا بفضل مواظبتك على أكل الخضر.
العائلة: لا تقسُ على أولادك بشكل يجعلهم ينفرون منك.
الحب: عليك أن تستغل كل لحظات الحب التي تعيشها.
المال: مشروع على الأبواب سينقذ مستقبلك من السقوط.
الحياة الاجتماعية: اهتم بمن يساعدونك كلما وقعت في مشكلة.

السرطان
22 يونيو - 22 يوليو

العمل: اضبط نفسك وتشجع لمواجهة منافسيك.
الصحة: تفادِ التدخين وأكثر من المشي.
العائلة: لا تكن مماطلا، فلا تهتم بأفراد أسرتك.
الحب: لا تحاول أن تكون مستبدا اكثر من اللازم.
المال: الضائقة المالية في طريقها الى الانفراج.
الحياة الاجتماعية: الوقت مناسب لسهرة عائلية.

الأسد
23 يوليو - 22 اغسطس

الحب: عليك التخلي عن جميع من يعكرون حياتك.
المال: عليك أن تعي بأن القوة قوة الأفكار وليس المال.
الصحة: أنت تقاوم المرض، لكن الطبيب ضروري.
العمل: اهتم بالعمل كلما كنت في مقر العمل.
العائلة: الشريكة بحاجة الى حنانك وعطفك.
الحياة الاجتماعية: نفِس عن نفسك خلال البيت والعمل.

العذراء
23 اغسطس - 22 سبتمبر

العمل: تحضر مشروعا جديدا سيكلل بالنجاح.
الصحة: اهتم بجمالك وتفادِ السهر مطولا.
العائلة: لا تكن مواجها فيما يتعلق بالاسرة.
الحب: يحتاج الحب الى عطاء واخذ وليس اخذ فقط.
المال: احترس من الآخرين ووثق كل معاملاتك التجارية.
الحياة الاجتماعية: اليوم مناسب لتناول الطعام خارج البيت.

الميزان
23 سبتمبر - 23 اكتوبر

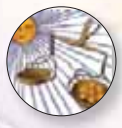

العمل: الفترة مناسبة جدا لتحقيق حلم لطالما انتظرته.
الصحة: تحتاج الى فترة راحة بعد التعب الذي نال منك.
العائلة: مفاجأة عائلية ستقلب حياتك رأسا على عقب.
الحب: تمهل قبل ان تواجه الحبيبة في قضية لا علاقة لها بها.
المال: لا تتراجع عن اتخاذ القرار المناسب بشأن أعمالك.
الحياة الاجتماعية: جدد علاقاتك الأسرية ولا تتمادِ في اهمالها.

العقرب
24 اكتوبر - 21 نوفمبر

العمل: مهمة عمل ستفيدك في الترقية القادمة.
الصحة: ابتعد عن تناول المواد الدسمة والتوابل.
العائلة: لا تكن عنيدا ومعاندا وحاول تجاوز المشاكل.
الحب: تعلقك بالحبيبة يعبر عن صلابة علاقتكما.
المال: تذكر دوما انه يأتي ويذهب فلا تقلق من الأمر.
الحياة الاجتماعية: مستقبلك مرتبط بتجديد علاقاتك الاجتماعية.

القوس
22 نوفمبر - 20 ديسمبر

العمل: ابتعد عن المشاكل المهنية قدر المستطاع.
الصحة: تمشٍ بعض الشيء لأن وزنك زاد عن المعدل.
العائلة: ليسَ أجمل من أن تعبر عن احترامك لأسرتك.
الحب: اصبر على مشاكسات الحبيبة، لا تزال صغيرة.
المال: ركز في عملك وفكر قبل أي خطوة تخطوها.
الحياة الاجتماعية: احترس مما قد يشنه الآخرون ضدك.

الجدي
21 ديسمبر - 19 يناير

العمل: تتجه الأمور لمصلحتك في الفترة القادمة بسبب حزمك.
الصحة: تفادِ المنبهات وعلى الخصوص في الفترات الليلية.
العائلة: عليك ان تكون اكثر قوة حتى تتكفل بمسؤولية اسرة.
الحب: لا تضيع عواطفك ووقتك في استذكار الألم.
المال: الفترة القادمة ستشهد دفعا قويا بعد انطلاق المشروع.
الحياة الاجتماعية: قوتك وصلابتك تفتكان بحب الجميع لك.

الدلو
20 يناير - 18 فبراير

العمل: انتبه الى صحتك ولا تبذل مجهودا يفوق طاقتك.
الصحة: مارس الرياضة بدل شغط الدهون.
العائلة: تحب اللقاءات العائلية مما يجعلك محبوبا جدا.
الحب: حبيبة الحياة في انتظار همسة حب منك.
المال: مكافأة مالية في طريقها اليك بسبب مواظبتك.
الحياة الاجتماعية: أنت اجتماعي وتحظى بالاحترام.

الحوت
19 فبراير - 20 مارس

العمل: الفرصة مواتية لاثبات جدارتك بالمهمات الموكلة لك.
الصحة: راجع طبيب الأسنان بعد ان نخر التسوس ضرسك.
العائلة: أنت محظوظ بحب أفراد عائلتك واحترامهم لك.
الحب: افتح آفاقا جديدة لك بعيدا عن جو العمل المتوتر.
المال: مصاريفك ستزيد ابتداء من الشهر المقبل فخذ حذرك.
الحياة الاجتماعية: صديق قديم سيعيد الى ذهنك ذكريات جميلة.

مواعيد إقلاع الرحلات لليوم الجمعة

شركة الطيران	رقم الرحلة	خط سير الرحلة	الوقت
الهندي إكسبرس	390	مانغلور / كجيكود	00:45
يونايتد	981	واشنطن دسي دلاس	00:45
الهندية	982	أحمداباد / تشناي	01:05
الباكستانية	206	لاهــور	01:10
لوفتهانزا	637	فرانكفورت	01:30
الطيران التونسي	328	تونس	01:40
الإثيوبية	620	البحرين / أديس أبابا	02:30
البنغالية	044	دكا	02:35
التركية	773	إسطنبول	03:15
دي اتش ال	371	البحرين	03:45
فلاي دبي	068	دبــي	03:45
الإمارات	854	دبــي	03:50
الاتحاد	306	أبوظبي	04:00
الجزيرة	150	الدوحة	04:40
القطرية	139	الدوحة	04:55
رفوس	098	دبــي / قندهار	05:30
الجزيرة	164	دبــي	06:55
الأردنية	803	عمّان	07:00
طيران الخليج	212	البحرين	07:15
الكويتية	545	الإسكندريّة	07:50
رفوس	094	دبــي / قندهار	08:00
الجزيرة	120	البحرين	08:20
فلاي دبي	054	دبــي	08:25
الوطنية	641	فيينا	08:40
البريطانية	156	لندن	08:55
الجزيرة	256	بيروت	09:00
الكويتية	671	دبــي	09:00
الكويتية	745	الدمام / أبوظبي	09:05
الكويتية	551	دمشق	09:10
الإمارات	856	دبــي	09:40
العربية	124	الشارقة	09:45
الكويتية	117	نيويورك	10:00
القطرية	133	الدوحة	15:10
الاتحاد	302	أبوظبي	10:20
طيران الخليج	214	البحرين	10:20
الكويتية	177	فرانكفورت / جنيف	10:30
الجزيرة	200	دمشق	10:55
الجزيرة	212	ديرالزور	11:45
الطيران الإيراني	618	لار	11:50
الوطنية	303	القاهرة	11:50
الكويتية	541	القاهرة	12:00
الجزيرة	238	عمّان	12:10
الكويتية	103	لندن	12:30
الشرق الأوسط	405	بيروت	12:55
الكويتية	501	بيروت	13:00
اليمنية	825	الدوحة / صنعاء	13:05
مصر للطيران	624	سوهاج	13:30
مصر للطيران	611	القاهرة	13:55
أسمان الإيرانية	6802	شيراز	14:20
فلاي دبي	058	دبــي	14:35
الوطنية	105	دبــي	14:35
الكويتية	561	عمّان	14:45
الكويتية	673	دبــي	15:10
الطيران العماني	646	مسقط	15:15
يونايتد	982	البحرين	15:25
الكويتية	617	الدوحة	15:35
الكويتية	785	جدة	15:45
الجزيرة	178	دبــي	15:50
الجزيرة	552	الاسكندرية	16:00
الكويتية	613	البحرين	16:20
الكويتية	773	الرياض	16:25
القطرية	135	الدوحة	16:30
العربية للطيران مصر	3556	الاسكندرية	17:15
الجزيرة	786	الرياض	17:35
ميهين	404	دبــي / كولومبو	17:40
الاتحاد	304	أبوظبي	17:40
طيران الخليج	216	البحرين	18:05
الوطنية	305	القاهرة	18:05
الإمارات	858	دبــي	18:10
الأردنية	801	عمّان	18:15
العربية	128	الشارقة	18:25
الجزيرة	156	الدوحة	18:30
السعودية	511	الرياض	18:35
الوطنية	421	عمّان	18:45
السريلانكية	228	دبــي / كولومبو	19:10
الوطنية	107	دبــي	19:40
الكويتية	283	دكا	20:15
الكويتية	361	كولومبو	20:20
الوطنية	185	البحرين	20:25
فلاي دبي	062	دبــي	20:50
الكويتية	331	تروفنانثابرام	21:00
الكويتية	343	تشناي	21:05
الطيران العماني	648	مسقط	21:10
خطوط جت	571	مومبي	21:15
الجزيرة	528	أسيوط	21:40
السعودية	507	جدة	21:55
دي اتش ال	373	البحرين	22:00
الكويتية	675	دبــي	22:10
طيران الخليج	218	البحرين	22:15
الشرق الأوسط	403	بيروت	22:20
الكويتية	203	لاهــور	22:30
القطرية	137	الدوحة	22:35
الكويتية	301	مومبي	22:45
الجزيرة	554	الاسكندرية	22:45
الجزيرة	502	الأقصر	23:00
الإمارات	860	دبــي	23:10
مصر للطيران	613	القاهرة	23:45
طيران شاهين	442	لاهــور	23:50
الكويتية	411	بانكوك / مانيلا	23:55

مواعيد وصول الرحلات لليوم الجمعة

شركة الطيران	رقم الرحلة	خط سير الرحلة	الوقت
الوطنية	306	القاهرة	00:40
الوطنية	612	إسطنبول	00:45
الجزيرة	267	بيروت	00:45
الطيران التونسي	327	تونس / دبــي	00:50
البنغالية	043	دكا	01:00
الوطنية	434	دمشق	01:20
طيران الخليج	211	البحرين	01:40
الإثيوبية	620	أديس أبابا	01:45
الوطنية	408	بيروت	01:50
التركية	772	إسطنبول	02:15
الإمارات	853	دبــي	02:35
دي اتش ال	370	البحرين	02:45
القطرية	138	الدوحة	02:45
فلاي دبي	067	دبــي	03:05
الاتحاد	305	أبوظبي	03:10
الجزيرة	207	دمشق	03:50
الكويتية	544	القاهرة	04:40
الجزيرة	503	الأقصر	05:20
الجزيرة	223	حلب	05:40
الكويتية	416	جاكرتا / كوالالمبور	06:25
البريطانية	157	لندن	06:40
الجزيرة	555	الاسكندرية	07:00
الكويتية	204	لاهــور	07:35
الكويتية	352	كوتشي	07:35
الكويتية	206	إسلام آباد	07:40
فلاي دبي	053	دبــي	07:45
الكويتية	302	مومبي	07:55
الكويتية	678	مسقط / دبــي	08:10
الكويتية	284	دكا	08:15
الكويتية	362	كولومبو	08:20
الجزيرة	151	الدوحة	08:25
الإمارات	855	دبــي	08:30
الكويتية	286	تشيتاغونغ	08:35
العربية	123	الشارقة	09:05
القطرية	132	الدوحة	09:05
الاتحاد	301	أبوظبي	09:30
طيران الخليج	213	البحرين	09:35
الطيران الإيراني	619	لار	10:50
الجزيرة	121	البحرين	11:10
الجزيرة	165	دبــي	11:20
الشرق الأوسط	404	بيروت	11:55
اليمنية	825	صنعاء	12:05
مصر للطيران	623	سوهاج	12:30
مصر للطيران	610	القاهرة	12:55
أسمان الإيرانية	6801	شيراز	13:20
الكويتية	672	دبــي	13:25
فلاي دبي	057	دبــي	13:50
يونايتد	982	واشنطن دسي دلاس	14:10
الطيران العماني	645	مسقط	14:15
الكويتية	546	الإسكندريّة	14:30
الكويتية	552	دمشق	14:35
الجزيرة	257	بيروت	15:00
القطرية	134	الدوحة	15:00
الكويتية	746	أبوظبي / الدمام	15:05
العربية للطيران مصر	3555	الاسكندرية	16:35
ميهين	403	كولومبو / دبــي	16:40
الجزيرة	201	دمشق	16:40
الاتحاد	303	أبوظبي	16:50
الإمارات	857	دبــي	16:55
طيران الخليج	215	البحرين	17:05
السعودية	510	الرياض	17:20
الجزيرة	213	ديرالزور	17:25
الأردنية	800	عمّان	17:30
الجزيرة	239	عمّان	17:40
العربية	127	الشارقة	17:45
الوطنية	432	دمشق	17:55
رفوس	097	قندهار / دبــي	18:00
السريلانكية	227	كولومبو / دبــي	18:10
الوطنية	204	جدة	18:25
الوطنية	304	القاهرة	18:25
الكويتية	502	بيروت	18:45
الكويتية	542	القاهرة	18:50
الكويتية	618	الدوحة	18:55
الوطنية	106	دبــي	18:55
الكويتية	614	البحرين	19:20
الكويتية	674	دبــي	19:25
الوطنية	202	جدة	19:25
الهندية	575	تشناي / غوا	19:30
الكويتية	166	باريس / رومـا	19:30
الكويتية	102	نيويورك / لندن	19:35
الكويتية	774	الرياض	19:40
الكويتية	562	عمّان	19:50
فلاي دبي	061	دبــي	20:05
الطيران العماني	647	مسقط	20:10
خطوط جت	572	مومبي	20:15
الجزيرة	179	دبــي	20:15
السعودية	506	جدة	20:35
الوطنية	402	بيروت	20:50
الجزيرة	787	الرياض	20:50
دي اتش ال	372	البحرين	21:00
الكويتية	786	جدة	21:10
طيران الخليج	217	البحرين	21:15
رفوس	081	بغداد	21:15
الشرق الأوسط	402	بيروت	21:20
القطرية	136	الدوحة	21:35
الإمارات	859	دبــي	22:00
الجزيرة	157	الدوحة	22:10
طيران شاهين	441	لاهــور / كراتشي	22:40
مصر للطيران	612	القاهرة	22:45
يونايتد	981	البحرين	23:00
الوطنية	186	البحرين	23:10
الجزيرة	553	الاسكندرية	23:15
لوفتهانزا	636	فرانكفورت	23:35
الوطنية	422	عمّان	23:45
الباكستانية	215	كراتشي	23:55
الوطنية	108	دبــي	23:55

الهاتف الدولي

الكويت	00965
قطر	00974
ابوظبي	009712
دبي	009714
رأس الخيمة	009707
الفجيرة - كلبا	009719
عجمان	009716
الشارقة	009716
مسقط	00968
البحرين	00973
الرياض	00966
مكة - جدة	009662
القاهرة	00202
الاسكندرية	00203
بورسعيد	002066
سوهاج	002093
اسيوط	002088
الاقصر	002095
بون	0049228
بومبي	009122
مدراس	009144
بيروت	00961
دمشق	0096311
حلب	0096321
تونس	002161
الرباط	002127
واشنطن	001202
نيويورك	001212
باريس	00331
لندن	004471
مدريد	003491
سويسرا (زيورخ)	00411
جنيف	0033
موناكو	00662
تايلاند (بانكوك)	00662
هونغ كونغ	00396
روما	0092
باكستان	0092
نيودلهي	0091842
حيدر اباد	009140
بغداد	00964

هواتف

الطوارىء الطبية

العمليات	24722000
م. الأميري	22422366
م. الفيحاء	22553779
م. الدعية	22510854
م. الصباح	24844227
م. مبارك الكبير	
م. السالمية	25739011
م. القرين	25427361
م. الفروانية	24883000
م. مجمع الفروانية	24725149
م. المطار	24717425
م. الجهراء	24575448
م. الشقايا	24587088
م. العبدلي	29003502
م. العدان	23941455
م. الفحيحيل	23919089
م. الشعيبة	23261927
م. الوفرة	23810731
م. النويصيب	23950114
م. الخيران	23950414

صيانة الطرق

محافظة العاصمة:	24834044/24818725
محافظة حولي:	25713154/25713299
محافظة الفروانية:	24895804/24893755
محافظة الاحمدي:	23981521/23980134
محافظة الجهراء:	24578532/24578500
محافظة مبارك الكبير:	23902307
ادارة العمليات:	24834044
الطرق السريعة والجسور:	25395562
مكتب خدمة المواطن:	25395506
بدالة الوزارة:	25385520

وزارة الداخلية

عمليات الداخلية	22410035 /9
بدالة الوزارة	22430483 -24593342
بدالة النجدة	25382000
عمليات النجدة	25380935

ادارة الدفاع المدني	66666935
(ضابط العمليات)	25383189 ـ 546 ـ 543
عمليات خفر السواحل	25734333 25391455
	25739333ـ 57353332
البدالة	25743333
عمليات المرور	24816522
ادارة العلاقات العامة	22410908

الشرطة

مخفر الصالحية	22422353
مخفر المدينة	22434064
مخفر المرقاب	22435865
مخفر الضاحية	22544200
مخفر الدسمة	22530801
مخفر الفيحاء	22547133
مخفر القادسية	22515277
مخفر النقرة	22616662
مخفر السالمية	25714406

طوارىء الكهرباء

كهرباء المدينة	24847329 - 24841407
كهرباء الجهراء	24578380 - 24578568
الشويخ الصناعية	24831781 - 22971384
كهرباء السالمية	25712259 - 25710311
كهرباء خيطان	24722937 - 42722935
كهرباء حولي	25312520 - 25312521
كهرباء الفحيحيل	23911333 - 23915300
كهرباء الوفرة	23960183 - 23810695
انارة الشوارع	24745536
كهرباء الديزل	24738641 - 24745839

طوارئ المياه

مياه الشويخ	24832897 - 24832933
مياه الصليبيخات	24674568 - 24677378
مياه السالمية	25642775
مياه الجهراء	4063545 - 4555231
مياه الاحمدي	25574893 - 23984926
مياه حولي	22627729 - 22627728
مركز الاتصالات	25312510 /9
بدالة الوزارة	25371000

المعلومات المدنية
خدمة الجمهور 1889988
رقم البدالة 1844447
استعلامات
الشعيبة - المناولة: 23260158
الشعيبة - الحاويات: 23260330
الشعيبة - العمليات البحرية: 23262280
الشويخ - المناولة: 24810338
الشويخ - الحاويات: 24832063
الشويخ - العمليات البحرية: 23262307
ميناء الدوحة 24878453:
غرفة تجارة وصناعة الكويت
مركز رجال الاعمال
هاتف: 22423555 / 22423666
بدالة: 1805580 داخلي 555
فاكس: 22460693
صفحة الغرفة على الانترنت:
www.kcci.org.kw
الفتوى الهاتفية
وزارة الاوقاف
22444405-22428934-22466914
فتوى المسجد الكبير
149 (المباشر)
المسجد الكبير 22418448/7
المركز الاعلامي 22417118/7
الرد الشرعي في بيت الزكاة
هاتف:-25752711 فاكس: 25752712
مكتب لخدمة المواطن بوزارة العدل - إدارة التنفيذ
الخط الساخن 22306342 (داخلي 5012)
الهيئة العامة لتقدير التعويضات عن خسائر العدوان العراقي
ت : -24818917 (داخلي 2244 ، 2276 ، 2278 ، 2282 ، 2283)
التأمينات الاجتماعية
114
لجنة بشائر الخير
ت :99300456
النادي العلمي ، فريق الغوص
ت :25627515 ، ف : 25656620
غرفة الثروة السمكية
99278764
الجمعية الكويتية للدفاع عن المال العام
هاتف : 22453224 /
فاكس:22453224
الهيئة الخيرية الاسلامية العالمية
25387650 ،99288181 ، 1808300
الجمعية الكويتية لحقوق الانسان
ت: 24811593 ف: 24811715

الاشغال العامة
الطوارىء 150 الخط الساخن
محافظة العاصمة:24818014
محافظة حولي:25713299/25713154
محافظة الفروانية:24893755/24895804
محافظة الاحمدي:23980134/23981521
23981351/23981272
محافظة الجهراء:24578532/24578500
محافظة مبارك
الكبير:23902307
خدمة المواطن: 25395506
شكاوي القوارض
المركز الرئيسي:
-24834291-24848088
24834279 (داخلي775)
مركز الجهراء:24555839
مركز الاحمدي:23718422
طوارئ الدفاع المدني
18040000
مركز الكويت للتوحد
22540179 -22516192
شركة النقل العام الكويتية
الخط الساخن:1880001
وزارة الطاقة و الكهرباء والماء
بدالة: 25371000
موقع الوزارة الالكتروني:
www.energy.gov.kw
لجنة زكاة العثمان
لجنة الزواج ،كفالة الايتام ، ماء السبيل ، مراكز القرآن لجميع الأسرة ، المحاضرات ، ت:22667780
فاكس:22667781
حماية المستهلك
ت : 25720252 ، 24820281
وزارة العدل
ادارة التوثيقات الشرعية
24801809
العنوان الالكتروني والبريد الخاص بسمو رئيس مجلس الوزراء
Website
(http// www.dpm.gov.kw)
Email
(info@dpm.gov.kw)
غرفة عمليات انفلونزا الطيور
فاكس :24737615
هاتف 24769369/24769562/715616
داخلي 138/125

CAN CALL
للإستفسارات الطبية والعامة
إتصل على
22250226
www.cancampaign.com
بالإمكان.. علاج السرطان
كان CAN

عزيزي المواطن..
إدارة التراخيص الصحية
هي الجهة التي تنظم العمل والرقابة للقطاع الطبي الأهلي الخاص
للاستفسار أو الشكاوي
هاتف:
المباشر: ٥٧٤٥٣٤٠ البدالة: ٥٧٢١٥٤٨ داخلي ٢١١ - ٢١٥
٥٧٣٩٣٨٢ ٥٧٢١٩٠٩

المستشفيات

الاميري حوادث	22450005	الرازي	24846000
الاميري اطفال	22450080	الرازي (فاكس)	24847271
	22451442	الامراض السارية	24870351
الصباح	24815000	مصح النساء	24848022
	24812000	الطب النفسي	24843900
الولادة	24842100	المزل الصحي	24873272
	24843100	عيادة العيون	24840300
مبارك الكبير	25312700	الجهراء	24575300
	داخلي 709	مكافحة السرطان	24849100
الامراض الصدرية	24849400	الحساسية	24849252
الفروانية	24888000	الاسنان	22466631
العدان	23940609	الطب الطبيعي	24874330
ابن سينا	24840300		داخلي 339

مقسم هواتف

مقسم المركزي	22400000
مقسم الشويخ	24810000
قسم النزهة	22510000
مقسم حولي	22610000
مقسم الفروانية	24710000
مقسم راس السالمية	25710000
مقسم السالمية	25610000
مقسم جليب الشيوخ	24310000
مقسم مشرف	25380000
مقسم العارضية	24880000
مقسم الجهراء الجديد	24570000
مقسم الصليبخات	24870000
مقسم الصليبية	24670000
الفحاحيل	23910000
مقسم السرة	25310000
مقسم الفنطاس	23900000
مقسم صباح السالم	25510000
مقسم الرقة	23940000
مقسم الاحمدي	23980000
مقسم المنقف	23710000
مقسم الصباحية	23610000
مقسم الزور	23950000
مقسم أم الهيمان	23280000
مقسم الوفرة	23952000
مقسم العبدلي	22700000
مقسم الشعيبة	23260000

لجنة تشغيل المعاقين 24817606

مركز الخبرة لعلاج الإدمان 25620284 الخط الساخن:99223027

الإدارة العامة لمكافحة المخدرات (العمليات: 25440816) - (قسم التوعية: 22571629 - 22520847) الخط الساخن (94928282)

العيادات الخاصة

■ امراض الكلى■
د. كامل الرشيد (استشاري) 25345600/1
د. وائل الرشيد (استشاري) 22613500/22613400
■ بـاطـنـيـة■
د. رياض النفيسي 25651544 - 25651820
د. جوهر شهاب 23713100
د. حسام العمد 25747830
د. جواد سعود 22437626
د. عبد الرحمن ابو عيش (استشاري سكري) 24757818
د. فهد الغانم (اخصائي سكر) 1802555
د. مساعد العصفور 1886060
د. عياد عسكر العنزي 24558811
د. لطيفة عبد الوهاب الدويسان 25727004 (استشاري) 25338266
د. عبدالكريم خاجه 25650555
د. هاني عليوه 25650064
د. سناء سعود المطيري(استشاري) 25326501
د. فيصل الصايغ (استشاري) 25745111
د. ابراهيم الرشدان (استشاري) 22631700/22631800
د. محمد عبدالفتاح قرطم (استشاري) 22650700
■ جهاز هضمي■
د. صقر عبدالرحمن السريع (استشاري جهاز هضمي) 25712420
د. محمد الشمالي 25322030
د. خالد المخيزيم (استشاري) 25355745
د. اياد محمد الرويح 25720380
■ استشاري باطني وهضمي■
د. صقر عبدالرحمن السريع (استشاري جهاز هضمي) 25712420
د. سالم الشمري 22232180
د. ستيفان باتي 22247999
د. محمد زهير دباس 23713100
د. يعقوب الشوبكي22612990
■ استشاري امراض الصدر والجهاز التنفسي■
سليمان فلاح العلي 25338277/ 25338266
د. ناصر بهبهاني 25654300/3
د. موسى خدادة 22666300
■ عامون■
د. أحمد الخطيب 22621454
د. طارق المخيزيم 23926926
د. كاظم صالح معرفي 23929828
د. بدر عبدالرزاق الشمالي 25327779
د. نبيل الايوبي 24577781
د. حمود البراك 23920505
د. محمد علي سليمان القطان 24741738 / 24740864
د. طاهر محمد خان 25611060
■ طب العائلة■
د. دينا عبدالله الرفاعي 25333501
د. أريج أحمد الخطيب 22621454
د. اسيل احمد الخطيب 22621454
د. عبدالمجيد عبد المجيد المهدي 25012747
د. عارف العباسي 25757812/14
■ استشاري قلـب■
د. خالد بورسلي استشاري قلب 22232266
د. عبد المحسن العبد الرزاق 25745111
د. ناصر جوهر حيات 25344765
د. محمد عبد المجيد زبيد 22621500
د. فريدة الحبيب 25755056
د. طه حسون طه 25646070
د. ابراهيم الرشدان 22631700/ 22631800
د. مصطفى رضا سيد هاشم 23713314
د. سعد الكندري 1802555
■ جراحة قلـب■
د. هاني شحيبر 25638844
■ جراحة التجميل■
د. هشام بورزق (استشاري جراحة) 22232635
د. روجيه الياس الخوري 22247999
د. ثريا ترزاكي 25666999
د. عبد الرضا لاري 22666233
د. ماجد التقي 25620299
د. عبد المحسن جعفر (اخصائي وجه) 22616122
د. محمد خلف ابراهيم 22547272
د. عماد النجادة (استشاري حروق) 25655556
د. عادل قطينه -25625030/25625060
■ جهاز عصبي■
د. سهيل الشمري (استشاري) 25633324
د. جاسم ملا حسين 25345873
د. عدنان خريبط (تخطيط مخ واعصاب) 25340204
عيادة د. اسمهان الشبيلي (مجمع اطباء النقرة) 2/ 22654001
■ جراحون■
د. يعقوب اللهو 22617609
د. سامي امان 22636464
د. محمود سليمان البدر 25746880
د. عبدالله العياف(عظام) 23713535
د. عامر فواز الفواز 22610044
د. موسى خورشيد 25620170
د. صباح يحيى الحديدي (استشاري) 25739275
د. حسين دشتي (استشاري) 25650557

د. خالد عبدالوهاب الشرف(استشاري) 22232000
د. محمد العجمي (استشاري جراحة عامة) 25327128
د. باسل محمد السميط (استشاري) 25320069
د. محمد ماهر قنواني 25745111
د. محمد براك الهيفي 22665058
د. صباح يحيى الحديدي (استشاري) 25745111
محمد سالم بلال (جراحة الفم والفكين) 25730050
د. عبدالرزاق عبدالحميد (استشاري عظام) 22232724
■ اختصاصي تخاطب■
د. مدينة صادق الجمعة 25753684/25753674
■ اختصاصي تغذية■
العوضي سنتر للتغذية 22414050/ 22424998
الرشاقة سنتر للتغذية 22453466/ 22453465
■ طـب طبيعـي■
د. مساعد السعيد (استشاري) 22666288
د. طارق اسماعيل (استشاري) 25650064
د. عايشة الرقم (اخصائية) 25645070
د. ماجدة معرفي (كويت لندن كلينك) 22610240
■ غدد وهرمونات■
د. كمال الشومر (استشاري) 25329924
د. محمود العوضي 1808088
د. احمد الانصاري 25658888
د. عبد الناصر العثمان 25339330
د. يوسف بو عباس 25722978/ 25750756
د. سمير الشمري 66870502
■ اسنان■
د. عصام الحزامي (اخصائي تركيب وزراعة) 22525888
د. واثق صلاح عبيدو 25759044 المركز الطبي الكويتي
د. جمال بوجبارة (استشاري علاج العصب) 22656646 - 22656626
د. خالد وليد علي (اختصاصي جراحة وزراعـة الاسنان) 23912555
د. وائل الطباع (اختصاصي تركيبات ثابتة) 24550009
د. زينب العوضي 1808088
د. وليد بوعركي 25617500
د. صلاح احمد الكندري 23733606
عيادة دنتل كير للأسنان 25620111
د. شفيق الشالوحي 25620111
د. سامر خلف 24757153/4
مركز أبها لطب الأسنان 9 /22610534/8
د. بلسم بهبهاني (استشارية تركيبات وتجميل وزراعة الأسنان) 25710333 (مركز نيوسمايل)
د. معصومة غريب9/ 22610534/8
عيادة باب هاني (خدمة 24 ساعة) 25730000/7
عيادة الميدان ـ الكويت 77/ 22408044
(الفحيحيل) 7/ 23911026
(الفروانية) 20 / 24727130
مركز الحكمة لطب الاسنان 22641442/3/5
عيادة الخليج للاسنان 22561444/ 22572002
مركز العائلة لطب الفم والاسنان 25326265
بالمركز الطبي الكويتي للأسنان د. احمد صالح خلف العنزي 6/5/ 25759044
د. ليندا الياس عصفور 6/5/ 25759044
د. شريف سامي عطية شنودة 6/5/ 25759044
د. محمود يوسف عوض شرّاب 6/5/ 25759044
د. طارق صبحي النبيه 23912555
د. خالد وليد فائق 23912555
د. راهول بوثالاث بوثالاث 23912555
د. نعمت عيد (استشاري تقويم) 22572002/22525234
ا.د. مفيد الصواف 22630404
د. سهيل مهلهل الياسين 77/88 / 23915344
د. فايز الطبري 22641443
د. محمود احمد المسقطي 24763223/4
د. انيسة الرشيد 22561444
د. عبدالله العامر 22562226
د. فيصل الفوزان 22619557
د. عبدالله الدويسان 22668777
د. سعيد اللوغاني 25320880
د. ابراهيم بهبهاني 25730000/7
د. علي الهديب (مركز اللؤلؤة لطب الاسنان) 25351163 - 25351162
د. نجاة بهمن 25340200
د. عمر عبدالله القعود 22613663
د. هدى الدالي 25342727
د. سهيلة عبداللطيف الحجي 25344520
د. سلوى عبدالسلام 25730000/7
د. جاسم المنصور 22622266
د. سعاد إبراهيم النجادة 25312260
المركز الطبي الكويتي (الجهراء) /24579287/8
د. سالم العنزي 22572002
د. علي حسن دشتي 24755737
د. زهير النصار 237311051
د. سعاد العباد 22611277
د. فريدة الحرز 22573994
د. اقبال عبد المحسن العصفور 25630509
د. عبد الرزاق بن ناجي 22523111
د. عباس الرامزي 22666620
د. ضحى الشقان 22614614

د. عبد الكريم صادقي 432377
د. عبد المجيد محمود 23920118
د. شيخة بوقريص 25344520
د. احمد ريان 25739277
د. وفاء عبد الرحيم معروف 24727120
الدكتور بدري كميل الريس 25742557
د. شمه المطر (استشاري) 22641071/2
د. حسام حسين عبدالباقي 22619557
د. ليندا عصفور (اختصاصي طب اسنان) 25759044
د. عبدالقادر فلو (استشاري) 22408044
د. سلوى سليمان العمر (استشاري) 25328093/4
د. خالد احمد مهران 22641442/3/5
د. اقبال العصفور 22641442/3/5
د. اوس سليم يوسف 22618255
د. عادل حسين اشكناني 22649191 - 22649393 - 1827626
مركز البيان لطب الاسنان 22497787/97 - 25730050/60
د. وليد الفليج (أخصائي تركيبات وتجميل) 22497787/97
د. محمد براء الجندي 25640514
د. بدرية سليمان السليطي 22668777
د. رشيد المصري 22641445/2/3
د. عماد خاطر (جراحة الفم وزراعة الاسنان) 24757154 عيادة الخليج لطب الاسنان 25644666/888
د. خلود كركورة(اختصاصي في التيجان والجسور) 25666999
د. زدرافكو ايفانوف 25666999
د. احمد ابراهيم البالول 25654141
د. سلوى العمر (مركز شمس لطب الأسنان) 22615606/7
مركز بسمة الاستشاري 22525722/22525122 فاكس: 22545453
د. عبدالعزيز ابراهيم العطار(استشاري التركيبات وزراعة وتجميل الاسنان) 22525722/22525122 فاكس: 22545453
د. فرج عبدالصمد بهبهاني (استشاري تقويم الاسنان والفكين) 22525722/22525122 فاكس: 22545453
■ اطباء لثة■
د. بدر عبدالله الانصاري 25620111
د. علي حسن حسين دشتي 25755737
شارل جبران الحاج ت: 22630404/ 22641445
د. وليد العلي 22610538/9
■ اطباء اشعة وسونار■
د. حميد الطالب 22653384/5
■ عقم وضعف جنسي■
د. عادل عبدالرزاق الحنيان 25313120
د. عبداللطيف السليم 25334438
■ مراكز طبية■
مركز زهير الطبي 22248777
مركز الخليج الدولي الطبي 25666999
المركز الاميركي التخصصي للاستشارات النفسية والاجتماعية (66297524) 25610206/3
مختبر الكويت للتحاليل الطبية256253879/8
مركز حمد العبدالله الصقر التخصصي 22519464
إنترناشيونال كلينك 25745111
الانصاري الطبي 25658888
مختبر حولي الحديث 22662109 - 22633521
مختبر المركز الانجليزي 25319909
مختبر ابن النفيس للتحاليل الطبية 23924101
مركز العائلة لطب الفم والأسنان 25342727-25343330
مختبر السالمية للتحاليل الطبية 25714043
مختبر الحمراء 22669183
مختبر البشر والكاظمي 25655300
مختبر 25714008/9 H.B.M
مركز بوشهري كلينيك 25650064
مختبر ابن سينا للتحاليل الطبية 23912582
مختبر طيبة كلينك 25529023
مركز طيبة كلينك 25529017/8/9
المختبر الكويتي الالماني 25315464/25315456
مركز الامل للعلاج الطبيعي 22626733/22626711
مركز الاوروبي للعلاج الطبيعي 24721213/4
المستوصف الاوروبي التخصصي 24764044/24764055
المستوصف الصايغ كلينك 23717800/23725200
مجموعة لندن للخدمات الطبية 1883883
عيادة الدكتورة خالدة البخيت 22631008
مركز الطبي الكويتي (عيادة السالمية) 25759044
مركز الطبي الكويتي (عيادة الجهراء) 24579284/8
مركز الطبي الكويتي (عيادة الفروانية) 24755580
مختبر الكويت الوطني للفحوصات الطبية 22434588
مركز اكستسي الطبي 25665444
مركز دنتل الطبي (السالمية) 25620111/222
مركز دنتل الطبي (الفروانية) 24756444/555
دار البراك كلينك 25326551
مستوصف فيصل التخصصي 22573994
■ اطفال■
د. فيصل الكندري 1808088
د. عبدالله الرشيد 25340200
د. عفاف الرومي 25318092
د. ياسر القحف 25739277
د. سعاد البصيري 25711226
د. حسين العنزي 24588501

د. سيلفا شحيبر 25638844
د. خالد بو حيمد 25622999
د. صالح الرومي 22614130
د. نحمده ابو سنة 23925599
د. سناء معروف 25713514
د. زهرة اسماعيل 23925639
د. سهيل خمار 22621099
د. محمد الغانم 24559444
د. خالد السعيد 25357511
د. عبير محمود عوض 25728833
د. فاطمة سالم الثلاب 24560477
د. احمد يعقوب عبدالله 23717800
د. وفاء عبدالعزيز الشايجي 22620304
■ اسنان أطفال■
د. عبدالعزيز عباس دشتي22641442/3
مركز الحكمة التخصصي 22641443/4/5
د. فؤاد صادق حسن 25320515
د. بدرية الجامع 25634702
د. عبدالرحمن الكندري (استشاري) 22613663
د. محمد علي سيد عبدالرؤوف 66851919
د. وليد احمد الديولي (استشاري) 25328093
■ استشاري اطفـال■
د. خالد السويلم (إختصاصي أطفال) 23725115
د. جوديت كريسز 22247999
د. حميد العنزي 1808088
د. فيصل الكندري 1808088
د. حميد العنزي 1808088
د. ريم قنواتي 25622330
د. لولو ابو شعبان (قلب) 25360000/2050
د. امال العيسى (استشاري اطفال وامراض كلى) 22612120
د. مازن العيسى 24726446 - 24747004
د. خالد الابراهيم 25318092
د. خضر النجدي 23910990
د. ندى عبدالوهاب التركيت 22615053/4
د. هينجاما مورفي 25745111
د. هالة محمد عاصم 25665408/9
د. مها فرحات 22621911
د. مدثر حافظ 25745111
د. عبدالله فرحان عويد (صدر ـ حساسية) 23720707
د. غسان عبدالله العثمان 22610042
اسماعيل محمد رضا سيد هاشم (قلب) 25620014
د. طارق قطب 25666668
إنعام النكاس 24715119
■ جلدية وتناسلية■
د. سلطان العتيبي (استشاري) 23718188
د. طلال سليمان العلي 22628090/22658090
د. منى محمد الفارس 25313255
د. عبد الوهاب الفوزان 25664000
د. صالح الجريوي 22655566
د. محمد المشاري (استشاري) 25657979
د. محمد ابو حمرة 25626162
د. حسين محمد الطاه 25755207
د. نوره الصليلي 25620088
د. زيد العدواني 25726666 (داخلي 8316)
د. يوسف مال الله 25747475
د. موسى سلامة جبر 25634562/ 25634560
د. احمد رشيد (اختصاصي) 25650064
د. سحر فؤاد غنام 22618211/ 22618112
د. طيبة المنيس 25737477
د. فهد عيسى العثمان 22665166- 22644578
د. عايدة علي محمد 25727271
د. عزت بدوي 25745111
د. قتال الصايغ 23725200
د. زيد سكر 25726666 (داخلي 8316)
د. بريثي سايمون 25666999
د. سامية الجابري 25666999
د. سحر فؤاد غنام 22618211/ 22618112
■ استشاري مسالك بولية■
د. خالد حافظ منصور 22247999
د. خليل عبدالله العوضي 22616660
د. عادل عبدالرزاق الحنيان 25313120
د. فوزي طاهر ابل 25723422
د. علي ناصر الصيرفي 23713100
د. علي يوسف مهدي زادة 25716020
د. أحمد محمد الكندري 22630041/2
د. لطفي مهروسة 1826666 - داخلي 2243 - 2252
د. عبدالقادر عبدالحميد السيد 66237805
■ انف واذن وحنجرة■
د. محمود سامي زايد 22247999
د. عبدالمحسن ابراهيم 25666999
د. حسام عبد الفتاح 25739277
د. عبدالحميد المهنا 25755255
د. سند الفضالة 25529017/8/9
د. اسماعيل الفودري 22620166
د. عبدالله محمد العلي 25644660
د. محمود البوز 25650064
د. عبد المحسن جعفر 22616122
د. جمال الحربي (استشاري) 22650302

د. خالد الصبيح (استشاري) 22967770 / 22967777
د. محمد الدماطي (استشاري) 22650606
د. عبدالمحسن ابراهيم 25666999
■ امراض نساء وولادة■
د. منى طالب القناعي (استشاري) 25618660/99065961
د. فوزية القطان (استشاري) 25665408/9
د. عالية الفضلي 22644474
د. مهجة البدر 22413282
د. عادل الريس 25742557
د. صبرية اللنقاوي (استشاري) 24554066/77
د. محمود المطاوعة 22661519
د. منصور الصليلي 24580030/24584140
د. فريد سالم صوصو 22618787
د. سكينة عباس فرمن 23733135
د. معصومة مخصيد (استشاري) 22641308
د. ماجدة خليفة اليتامى 25343406
د نجيبة القطان 25713016/7
د حنان ابو الغيط 25713016/7
د. دلال السالم 25325051
د. سامر كميل الريس 25742558
د. نداء محمد بو خضور 24717006
د. سميرة العوضي (استشاري) 22622088
د. أميرة فيصل محمود بهبهاني 24734505
د. مي أحمد السنان 25731275
د. يسرى محمد عبد السلام 24716754
د. ايمان غيث عيسى المطوع 23713100
د. ناهد عبدالله العلي 25656886
د. هدى الناصر الزكري(استشارية) 22668762/52
د. خالدة صالح البخيت 22631008
د. حنان عبدالمحسن 23925505
د. هند مسعود عبدالله 22613151
د. ليلى أبو الليل 22247999
د. هند محمد الحمدان 24726614
د. امل عبدالعزيز اسماعيل (استشاري) 22630605
د. ماجد الشمري 24567850/60
د. جاسم يوسف الحجي (استشاري) 22644475
د. خيرية عباس سالم 23713100
د. هبة رمزي 22644474
د. أمنه حسن غلوم علي ت: 25710130/20
د. سعاد الباوي 23721441
د. ليلى اشكناني (استشاري) 22633311/44
د. سلوى سيد علي الرفاعي(استشاري) 24753232
د. خيرية عباس السالم 25611060
■ استشاري أمراض روماتزم■
د. عادل العوضي 25330060
د. اديبة الحرز 22573883
■ استشاري جراحة عامة■
د. متولي عفيفي 22247999
د. هدى عبدالله صالح المنفوحي 22247999
د. فهد سعود الأصفر 22564587
د. محمد الجار الله 25660670
■ استشاري جراحة العظام والمفاصل■
بروفيسور ثامر حمدان 25666999
د. عبدالرزاق عبدالحميد العبيد 22232724
د. احمد الرويح 25628517
د. عزالدين الحداد 22564529
د. ثامر احمد حمدان 25666999
■ عيون■
د. عبدالله المنصور (استشاري) 25622444
د. رائد بهبهاني (استشاري) 25636988
د. سلطان المطيري (استشاري) 24741515
د. عادل الجزاف 25666999
د. سالم المطيري 1808088
د. سامي الربيعة 1826826
د. مبارك العجمي داخلي (1400) 1886060
د. معصومة حبيب 25321171
د. محسن ابل (استشاري) 24991990
د. عبدالله البغلي 25349077
د. محمد البدر 24991990
د. جمال ابراهيم المرجان 25757700
د. عبد المطلب بهبهاني 25620700
د. خالد السبتي (استشاري) 22610012
د. صبرية صالح (اختصاصية) 25663000
د. جمال علي الكندري (استشاري) 25620057
د. منى احمد الصالح (استشاري) 22425911
■ استشارات وطب نفسي■
مركز الدكتور/ حسن الموسوي للإستشارات النفسية والإجتماعية 25317880
مركز تطوير الدولي 25636016
د. سعود الحميدان (استشاري) 25661651
د. سميرة احمد دهراب (استشارية) 25711411
د. كاظم أبل (استشاري) 25737773
د. عصام الانصاري 22635047
د. فوزية الدريع 25740005
د. ابراهيم العلي 25321542
د. محمد صادق الموسوي 22650050/1
د. جاسم حاجيه 22663018
د. شريفة الخميس 22663018

دليل الأطباء

للإعلان
الاتصال على
٢٤٨١٢٨١٨
٢٤٨٣٤٣١٠

للإعلان
الاتصال على
٢٤٨١٢٨١٨
٢٤٨٣٤٣١٠

مجمع المنار الطبي بالخفجي

قسم طب وتقويم الأسنان

الأسعار بعد الخصم

خصم خاص 20٪ للأخوة الكويتيين

تقويم الأسنان 490 دينار قسط شهري 29 دينار

فتح الملف والكشف	4 د.ك	حشوات تجميلية بالليزر	15 د.ك
خلع عادي	7 د.ك	علاج العصب الأمامي	24 د.ك
حشوة السن	11 د.ك	سن البورسلان	39 د.ك
تنظيف الأسنان وتلميعها	11 د.ك	تبييض الأسنان بالزووم 3	49 د.ك
تجميل بالكريستال	15 د.ك	زراعة الأسنان	180 د.ك

سن البورسلان 39 دينار

الخفجي - المملكة العربية السعودية - شارع الملك عبدالله - ت: 0096637666464
جوال كويتي: 67606093 - جوال سعودي: 00966500057037

الدكتور/ روي جيمس
(استشاري تجميل الجسم)
المركز الطبي الكندي
Canadian Medical Center
خبرة 10 سنوات في مستشفى البابطين سابقا.
خبرة 10 سنوات في مستشفى بلهول - دبي.

- زراعة الشعر.
- شفط الدهون.
- عملية الشد وشفط دهون البطن.
- شد الجفون.
- حقن النظارة الميزوثيرابي.

الشرق - خلف مستشفى الأميري - المركز الطبي الكندي - الدور ١٢ - تلفون: 22967787

السالميه كلينيك
باشراف الدكتورة لطيفه الدويسان

نصائح وإرشادات طبيه عامه والمتابعه الدوريه
لحالات
- السمنه وضبط الوزن
- ارتفاع الكوليسترول والدهون
- ضغط الدم
- مرض السكر

حملة السالميه كلينيك
تحت شعار
ضروري أنزل وزني

نصائح تغذويه خاصه وبالتعاون مع عيادة الغدد الصماء والهرمونات
لحالات
- خمول الغده الدرقيه
- الإضطرابات الهرمونيه لدى النساء
- تكيس المبايض
- التغذيه المثاليه للحامل وأثناء فترة الرضاعه

د/ هايدي السعداوي
أخصائيه الطب العام والتغذيه العلاجيه

السالميه - شارع بغداد - تليفون: 25728004 - 25727004
الخط الساخن: 1823344 - داخلي: (500) - موبايل: 66146294
المواعيد: كل ايام الأسبوع من 9 ص : 1 ظهرا ومن ٤ عصرا : ٨.٣٠ م
الخميس من 9 ص : 3 عصرا

KUMP
الوحيدون في الكويت
علاجات متطورة لتجبير الكسور دون استخدام الجبس معتمدة من هيئة الأدوية الأمريكية F.D.A.
www.donjoy.com 25747280 / 2 www.aircast.com

د/ خالد ماجد بورسلي
إستشاري أمراض القلب
البورد الكندي والزمالة بأمراض القلب
(جامعة مجيل McGill)
البورد الأمريكي والكندي للأمراض الباطنية
رئيس قسم القلب بالمستشفى الصدري سابقاً

- أمراض الشرايين التاجية والذبحة الصدرية
- إختلال دقات القلب والخفقان
- ضغط الدم والكوليسترول
- الصمامات وضعف عضلة القلب وضيق النفس
- فحص القلب قبل وبعد العمليات الجراحية وخلال الحمل
- فحص سونار القلب التفصيلي (إيكو) بأحدث جهاز Vivid S6
- تخطيط 24 ساعة (Holter)
- تخطيط القلب بالمجهود الرياضي
- سونار القلب بالمجهود الدوائي أو الرياضي (Stress Echo)
- فحص القلب الشامل

(نرحب بعملاء التأمين)

Buresly Clinic
مستشفى السلام الدولي
Al Salam International Hospital
رواد التميز في خدمة المريض
Leaders of Excellence in Patient Care

للحجز والإستفسار مباشر: 66 22 3 222 - مبنى المسيلة - الدور الثاني

للإعلان
الاتصال على
٢٤٨١٢٨١٨
٢٤٨٣٤٣١٠

للإعلان
الاتصال على
٢٤٨١٢٨١٨
٢٤٨٣٤٣١٠

الدكتور / وليد خالد البستكي
إستشاري جراحة عامة وجراحة الجهاز الهضمي و السمنة و المناظير و الاورام
زميل كلية الجراحين الملكية البريطانية (ادنبره)

- عمليات السمنة (تكميم المعدة - تحويل مسار - حلقة المعدة)
- عملية إزالة المرارة بالمنظار بتقنية الثقب الواحد
- عمليات شد البطن والترهلات
- عمليات فتاق البطن بالمنظار
- أورام الغدة الدرقية
- أورام القولون و المعدة
- أورام الثدي
- عمليات البواسير و الناسور و الشرخ
- دوالي الساقين
- دوالي الخصيتين بالمنظار
- عمليات كيس الشعر
- معالجة القدم السكري

المعدة المتقلبة
المعدة المستأصلة

مستشفى السلام الدولي
Al Salam International Hospital
رواد التميز في خدمة المريض
Leaders of Excellence in Patient Care

للحجز والاستفسار مباشر: 2446 3 222 - مبنى المسيلة - الدور الرابع
بجانب مستشفى السلام الدولي

للإعلان
الاتصال على
٢٤٨١٢٨١٨
٢٤٨٣٤٣١٠

للإعلان
الاتصال على
٢٤٨١٢٨١٨
٢٤٨٣٤٣١٠

بعد الإفتتاح الكبير والإقبال المميز..
مستشفى الأمومة تضع جميع خبراتها وتميزاتها في مجال الرعاية الصحية تحت تصرفكم لتقديم الخدمة الأفضل.

تميزاتنا	
قسم الأطفال	قسم الولادة
قسم الأشعة	قسم المختبر
قسم معالجة الألم	قسم الطوارئ
قسم الجراحة	الصيدلية

- رعاية متميزة طبية متخصصة للنساء والولادة.
- أفضل الأطباء، وأحدث التجهيزات المتخصصة في طب الأطفال.
- خدمة المختبر والصيدلية على مدار 24 ساعة
- طبيبة الأشعة النسائية وصورة الماموغرام بسعر 30 د.ك فقط.
- أرقى الغرف بأنسب الأسعار.

صورة السونار فقط 8 د.ك

صورة سونار ثلاثية/رباعية الأبعاد فقط 20 د.ك

دكتور/محمود السيد
دكتورة/عبير عبدالعظيم
دكتورة/سيلاجة كازا
دكتورة/جيوفانا مارشيني
دكتور/أحمد عبدالحكيم
دكتور/عبدالله أحمد
دكتور/رفيق رتيب
دكتور/سوشيل مورالي

شاركونا فرحة إفتتاحنا لتتعرفوا على عروضنا
الدائري الرابع، بجانب مجمع المحاكم، الرقعي - تلفون: 2499 7000
فاكس: 2499 7070 - Email: info@alomoomahospital.com

حيث تبدأ دائرة الحياة..
Where The Circle of Life Begins..

مستشفى الأمومة
Al Omooma Hospital

www.alomoomahospital.com

قسم الأنف والأذن والحنجرة

بإشراف د. عبدالمحسن ابراهيم التركي
استشاري أنف وأذن وحنجرة

كلية الجراحين الملكية - إيرلندا
البورد الكندي لأمراض الأنف والأذن والحنجرة
الزمالة الكندية في علاج وجراحة أمراض الجيوب الأنفية
يسعده إستقبالكم في مستشفى رويال حياة.

لحجز موعد يرجى الاتصال على: 25360000 - 25360600
enquiries@royalehayat.com | www.royalehayat.com

د. عبدالمحسن ابراهيم التركي

نرحب بمرضى التأمين
اقرأ بوليصتك لتعرف ما هو مشمول بالتغطية

مستشفى رويال حياة
ROYALE HAYAT HOSPITAL

لنحتفل معاً بالحياة
Celebrating Life

دليل الأطباء

الجمعة 1431 هـ - 3 ديسمبر 2010 - السنة 39 - العدد 13474

د. عادل الحنيان
استشاري المناظير والمسالك البولية والتناسلية والعقم - كلية الطب - جامعة الكويت
العقم والضعف الجنسي
دوالي الخصية - تفتيت الحصى
السلس البولي - أورام المثانة والبروستات
والكلى - الالتهابات البولية والتناسلية - أخرى
الأطفال: علاج العيوب الخلقية في الكلى والمجري البولي والخصية
العمليات الجراحية
• لا حاجة للعلاج بالخارج أو مراجعة الجراحين الزائرين
• نقوم بإجراء كافة العمليات بكفاءة وتميز عالي ومشهود
• متواجدون دائما للمتابعة بعد الجراحة
• مواعيد مرنة تناسب جميع لمتطلبات
نقبل الاستشارات الطبية واعطاء رأي ثاني
الجابرية / مقابل بنك الخليج/ ٢٥٣١٣١٢٠ - ٩٩٦٦١٠٢٤ من ٥-٩ مساءً

د. عبدالله المنصور
استشاري طب وجراحة العيون البورد الألماني من جامعة آخن
تخصص دقيق من مستشفى الملك خالد التخصصي للعيون (الرياض)
عضو الأكاديمية الأمريكية لطب العيون
- تصحيح قصر النظر - طول النظر (الليزك)
- إزالة الماء الأبيض بالموجات الصوتية بدون غرز
- علاج أمراض الشبكية بالليزر
- فحص شامل ودقيق للعيون بأجهزة حديثة ومتطورة
المركز الاستشاري الطبي ت: ٢٥٦٢٢٤٤٤

الدكتور/ موسى خورشيد
استشاري جراحة الجهاز الهضمي والأورام
بروفيسور م. بكلية الطب جامعة الكويت/ زميل كلية الجراحين العالمية/ زميل كلية الجراحين الملكية البريطانية
١ - عمليات تحزيم المعدة /تحويل المعدة / تدبيس المعدة للسمنة بالمنظار والجراحة.
٢ - بالون المعدة للتخسيس.
٣ - علاج الأحماض وفتق الحجاب الحاجز بالمنظار.
٤ - إزالة المرارة بالمنظار.
٥ - عمليات البواسير - والشرخ.
٦ - استئصال القولون (أورام والتهابات).
٧ - جراحة أورام الثدي والغدة الدرقية.
٨ - جراحة الفتق.
٩ - عمليات كيس الشعر.
١٠ - شد ترهلات البطن والفتق.
السالمية - طريق الدائري الخامس - شارع عبدالكريم الخطابي - بعد محطة البنزين نفس عمارة محل الألعاب 101 - من ٥ إلى ٩ مساءً ت: ٢٥٦٢٠١٧٠

د. طلال سليمان العلي كلينيك
لأول مرة في الكويت والشرق الأوسط نفتخر بتقديم التقنية الخماسية لليزر Deep FX و Total Fx و Active FX وهي أحدث تقنية أمريكية لشد البشرة ومحاربة الشيخوخة ولعلاج ندبات حب الشباب والعمليات الجراحية وإزال البقع والتصبغات والمسامات بدون جراحة وبجلسات أقل وبنتائج مذهلة.
عيادة التخسيس: وداعاً للجراحة وأهلا بتقنيات التخسيس الرائعة التقنية الحصرية Slilaser lipo وبنتائج فورية لإذابة الدهون المتراكمة ونحت وشد الجسم من 3-12 سم في الجلسة والواحدة.
عيادة الليزر والتجميل: أحدث تقنية رباعية الأبعاد 4D Hair 360 Laser وبنتائج مضمونة لحل تساقط الشعر ومشاكل الصلع بدون جراحة أو ندبات للرجال والنساء.
الشعب البحري - ق8 ش بن الخطيب ت: 22628090 - 22658090 من 9-1 ظهراً ومن 5-9 مساء

د. عصام الأنصاري
استشاري الطب النفسي (منذ عام 1985)
زميل الكلية الملكية الكندية للأطباء النفسانيين
عضو الأكاديمية الأمريكية للأطباء النفسانيين
عضو الكلية الملكية البريطانية للأطباء النفسانيين
السالمية قطعة (11) شارع (2) قسيمة (22)
(مقابل المدخل الرئيسي لحديقة الشعب)
تليفون: 25642060 - 25642070

دكتورة/ سحر غنام
استشارية الأمراض الجلدية والتناسلية والعقم
استاذ بكلية الطب - جامعة الاسكندرية
زميل الأكاديمية الأمريكية
زميل منتخب الأكاديمية العالمية لتجميل الجلد
تشخيص وعلاج الأمراض الجلدية - الترماج لشد جلد الوجه والرقبة والجفون والجسم - ليزر إزالة الشعر بدون ألم وسقوط الشعر وإعادة نموه - أحدث علاج ضوئي لحب الشباب والبقع والمسامات - ليزر وحقن للأوعية الدموية - تذويب الدهون والسيلوليت بالحقن وأجهزة الترماج والبروس - التصبغات بأجهزة سيلك بيل وتقنية النانويانج وجميع أنواع التقشير الجلدي - تكبير الشفاه والوجنتين ونقل دهون الجسم نفسه - حقن البوتكس للتجاعيد والتعرق - نضارة الجلد بالميزوثيرابي وحقن الفيتامينات والسلك بيل - علاج عجز اليد وحفر حب الشباب بأحدث التقنيات الحديثة - تنظيف بشرة - كمبيوتر تشخيص الجلد قبل وبعد العلاج.
مواعيد العيادة: أيام السبت، الأحد من 9 صباحاً لغاية 1 ظهراً / ومن الساعة 5 م لغاية 9 مساءً
أيام الاثنين، الثلاثاء - الأربعاء 9 صباحاً - 5 مساءً
يوم الخميس من الساعة 9 صباحاً لغاية 1 ظهراً
مستوصف الدكتورة خالدة البخيت كلينك - حولي - الدائري الثالث
بجوار مجمع بلاز الدور الثاني
للحجز: ٢٢٦١٨١١٢ - ٢٢٦١٨٢٣٣ - ٩٩١٦٦٧٤٦

د. زهير النصار
استشاري أقنية الجذور والتركيبات الاصطناعية
تبييض وتجميل الأسنان
تجميل اللثة وزراعة الأسنان
تقويم الأسنان (غير مرئي)
علاج الأطفال
رعاية بتميز
المهبولة - أبراج المارينا - الدور الأول
ت: 23731104 - 23731105 - 23721106

الدكتور/ رائد بهبهاني
البورد الأمريكي في طب و جراحة العيون
زميل كلية الجراحين الملكية الكندية
استشاري أمراض أعصاب العيون
جراحة الجفون التجميلية ومحجر العين
حقن البوتكس الوظيفي والتجميلي
السالمية - شارع يوسف البدر - ق-10 مقابل حديقة الشيخ سعود - بناية 6
للمواعيد 25636988
www.neurophq8.com

د. عبد الله غلوم
استشاري الطب النفسي
• زميل الكلية الملكية الكندية للأطباء
• البورد الكندي في الطب النفسي
• تخصص طب نفسي اطفال
• رئيس قسم الطب النفسي سابقا
السالمية - الدائري الرابع - قطعة ١٢
شارع أبو ذر الغفاري - مركز الهاشل الطبي - الدور الأول
ت: 25635500 - 25634400

الاعتلال السكري العصبي (1 - 3)

كتبت مريم البيروتي:

سألت الدكتور/ عبدالرحمن محمد أبو عيش - إستشاري الباطنية والسكري - البورد الألماني والخبير بعلاج الأمراض الباطنية ومرضى السكري من مستشفى طيبة حول موضوع الاعتلال السكري العصبي، فأجاب بالتالي:

أن المرضى الذين يعانون من مرض السكرى غير المنضبط يمرون ابكر بمضاعفات خطيرة في وقت أسرع أكثر مما يحدث مع مراقبة نسبة السكر في الدم بطريقة جيدة.

ونذكر هنا مجموعتين رئيسيتين من المضاعفات على المدى الطويل من آثار مرض السكري الغير منظم على الأوعية الدموية الكبيرة والاوعية الدموية الدقيقة.

مضاعفات الأوعية الدموية الكبيرة، التي تشمل اوعية الجسم الدموية الواسعة، وتسهم في تطوير مرض الشريان التاجي وأمراض الأوعية الدماغية (على سبيل المثال، السكتة الدماغية) وأمراض الأوعية الدموية الطرفية مما يؤدي إلى ضعف الدورة الدموية في الأطراف.

• دكتور/ عبدالرحمن محمد أبو عيش
استشاري الباطنية والسكري

ومرض الاوعية الدموية الدقيقة، مما يؤثر على الأوعية الدموية الصغيرة من الجسم، وهي المسئولة عن أمراض الكلى ومشاكل البصر (اعتلال الشبكية)، ويمكن أن تسهم في الاعتلال العصبي.

وقد ثبت ان مدى مضاعفات الأعصاب بسبب سوء مراقبة نسبة السكر في الدم يزيد تناسبيا مع طول الأصابة بمرض السكرى.

الأعتلال السكرى العصبي:

تلف الألياف العصبية والاعتلال العصبي المرتبطة بمرض السكري تؤثر على 60 % - 70 % من مرضى السكري وهم من بين اول العلامات المبكرة التي تكتشف على المدى البعيد من السم السكري (فارتفاع السكر على المدى البعيد يعتبر سما يسمم الجسم مما يعني أن يصبح النافع ضار او كما يقال الشئ الذى يزيد عن حده ينقلب ضده) وتصنف التهابات الأعصاب على أنها إما موتورية أو التهابات العصب الحسي اللاإرادي.

واعتلالات الأعصاب الحسية الحركية تأثيرها يكون بوضوح عادة بالإحساس بالألم في الأطراف كخدور، ووخز أو حرورة في القدمين واليدين.

واعتلالات الأعصاب التي تؤثر على النظام العصبي اللاإرادي تشمل ضعف معدى («إضعاف» حركة المعدة مما يسبب الشعور بالتخمة)، والعجز الجنسي، وسلس بول المثانة البولية، وضعف ردود فعل القلب والأوعية الدموية. وتقرحات القدم التى تنتج بسبب اعتلالات الأعصاب الحسية والاإرادية، بجانب أمراض الأوعية الدموية الطرفية.

أين تحصل على ابتسامة مشرقة جميلة ؟؟!!
مركز المباركية التخصصي لطب الأسنان
يحقق لك ولعائلتك ذلك بجميع تخصصاته في طب الأسنان
بإشراف الدكتورة/ اقبال عبدالمحسن العصفور
• تقويم أسنان. • أطفال. • حشوات تجميلية. • تركيبات ثابتة ومتحركة. • علاج عصب.
• جراحة وزراعة أسنان • بالإضافة إلى تبييض الأسنان بواسطة جهاز التبييض (الزوم).
مواعيد العمل: جميع أيام الأسبوع من الساعة ٨ صباحاً إلى ١ ظهراً ومن الساعة ٤ مساءً إلى ٨ مساءً
ما عدا يوم الخميس من الساعة ٨ صباحاً إلى ١ ظهراً. الجمعة من الساعة ٤ - ٨ مساءً.
السالمية - شارع الفحيحيل السريع مقابل مستشفى هادي مدخل شارع أبو ذر الغفاري ق١٢ ت: 25630508 - 25630509

الغدير كلينك د. نجيبة القطان
سونار رباعي الأبعاد
• هل لديك مشاكل صحية في الحمل
• هل تريدين ولادة آمنة
• هل لديك إضطرابات في الدورة الشهرية
• هل لديك تليفات أو أورام في الرحم
• هل لديك صعوبة في الإنجاب
• هل أنت مقبلة على الزواج وتحتاجين لفحص قبل الزواج
• هل تعانين من سلس البول أو سقوط في الرحم
حلول جميع مشاكلك النسائية الصحية تجديها لدى الغدير كلينيك
د. نجيبة القطان
زميلة الكلية الملكية البريطانية
إستشارية وخبرة طويلة في مستشفيات لندن والكويت
السالمية - شارع البحرين - بجوار مسجد جمعية السالمية 25713016/7

الحساوي كلينيك
د. فوزية عبدالكريم الحساوي د. شهلا محمدي.
جلدية - ليزر - تجميل
. حقن البوتكس للتعرق تحت الإبطين والكفين.
. تقشير كريستالي وكيميائي وتصغير المسامات.
. ليزر بروفراكسل لخطوط الحمل وآثار حب الشباب.
. حقن الكولاجن للتجاعيد وتكبير الشفاه
. Accent أحدث جهاز ليزر لشد الوجه وتنحيف الجسم , نتائج فورية ومذهلة.
. ليزر لإزالة الوشم.
. فحص البشرة بالكومبيوتر مجاناً عند عمل أي علاج.
خصم 30% ليزر إزالة الشعر

ميزوثيرابي لتساقط الشعر ليزر+ ميزوثيرابي للتنحيف
حولي - المغرب السريع 22621126 - 55759677

للإعلان
الاتصال على
٢٤٨١٢٨١٨
٢٤٨٣٤٣١٠

للإعلان
الاتصال على
٢٤٨١٢٨١٨
٢٤٨٣٤٣١٠

أول و أكبر مركز لزراعة الشعر الطبيعي فى الخليج العربي

Toronto Hair Institute
Medical Hair Growth
Hair Transplantation

نتميز بإستخدام طريقة (FUE) لزراعة الشعر الطبيعي لزراعة حتى (٦٠٠٠ شعره) للحصول على كثافة عالية في جلسة واحده

www.hairtransplantkuwait.com
زراعه الشعر الطبيعى (للرجال و النساء)
ضمان كتابي بنجاح العملية و نمو الشعر المزروع
تصليح آثار النمبات الناتجة عن عمليات الزراعه بطريقة Strip-Trichophytic
تشخيص الصلع الوراثي
أحدث طرق علاج تساقط الشعر بإستخدام الليزر و تركيبة فريدة للميزوثيرابى
تخدير موضعي بدون ألم و بدون جراحة
٢٥٦٢٥٠٣٠ | د. عادل قطينه كلينيك السالمية - نهاية الدائرى الرابع - فرجينيا كلينيك - الدور السابع و الثامن

ELEVATE
The Cosmetic Surgery Clinic
مركز عناية البشرة والليزر ومكافحة الشيخوخة
ULTRASHAPE plus
الجهاز الوحيد الذي يحتوي على ٤ تقنيات:
١. الإشعاع الترددي
٢. الموجات فوق الصوتية
٣. علاج الموجات الصوتية (AWT)
٤. الاندير مولوجي

- التخلص من الدهون بدون جراحة
- احدث تقنية امريكية لشد الجلد وعلاج السيلوليت
- خسارة 3 سم من المنطقة الواحدة
د. عادل قطينه كلينيك
السالمية - نهاية الدائري الرابع - فرجينيا كلينيك - الدور السابع و الثامن ٢٥٦٢٥٠٣٠

SHAAB MEDICAL CENTER مركز الشعب التخصصي
وحدة تعويضات الأسنان والزراعة
د. عارف العمر
• إستشاري تعويضات الأسنان والزراعة بلجيكا.
• تعويضات سنية ثابتة ومتحركة • طب الأسنان الحديث زراعة والطعوم العظمية باستخدام افضل الأنظمة العالمية Nedel Biocare
• تجميل الأسنان بأحدث الوسائل (Veneers)
• معالجة الأطفال والمعاقين تحت التخدير العام
• أحدث الوسائل لتبييض الأسنان Zoom داخلي: 1100

د. مساعد إبراهيم العصفور
استشاري أمراض الباطنية والجهاز الهضمي
- استخدام أحدث جهاز لغسيل القولون مع إضافة مواد خاصة (الوحيد في الكويت)
- الكبسولة الذكية.
- مناظير المعدة والقولون مع أخذ عينات للجرثومة.
- تشخيص وعلاج جميع أمراض الجهاز الهضمي وعلاج الفيروسات الكبدي (B-C)

د. أحمد الشرهان
استشاري الجراحة العامة في مستشفى الأميري
رئيس قسم الجراحة العامة في مستشفى الأميري سابقاً
استشاري جراحة المناظير وعمليات القولون بالمناظير
• عمليات السمنة بكل أنواعها (تحزيم / تدبيس / تحويل المسار بالمناظير)
• عمليات المرارة • عمليات البواسير - الناسور - الشرخ. • عمليات الغدة الدرقية (أورام حميدة أو خبيثة). • الغدة الجار الدرقية خلال جرح 1 سم.
• عمليات الفتاق بأنواعها. • عمليات الثدي بأنواعها (حميدة أو خبيثة).
• عمليات المعدة (قرحة - فتاق الحجاب الحاجز).
• عمليات المريء (الأورام بأنواعها كذلك الضيق في نهاية المريء)

البروفيسور الدكتور/ نصرت محمد عياد
استشاري الأمراض الباطنية والسكر والغدد الصماء
- تشخيص وعلاج ومتابعة جميع حالات وأنواع مرضى السكر.
- تشخيص وعلاج مضاعفات السكر من التهاب الأعصاب وتصلب الشرايين وارتفاع ضغط الدم واعتلال القلب وخلل الكوليستيرول والدهون بالدم وتشحم الكبد وأمراض الكلى والتهابات المسالك البولية والضعف الجنسي المصاحب لمرضى السكر. - تشخيص وعلاج ومتابعة السكر أثناء الحمل وبعد الولادة. - تشخيص وعلاج خلل الغدد وعلاج وتنظيم حالات زيادة الوزن والسمنة ومشاكلها. - تشخيص وعلاج ومتابعة أمراض الجهاز الهضمي والقولون. - تشخيص وعلاج حالات الربو الشعبي وأزمات حساسية الرئة.

وحدة المسالك البولية وأمراض الذكورة
البروفيسور ممدوح عثمان منصور
• استشاري أمراض الذكور • استشاري جراحة المسالك البولية
• زميل كلية طب سان فرنسسكو بالولايات المتحدة الأمريكية • عضو الجمعية الدولية لأبحاث الضعف الجنسي
وذلك لتقديم التشخيص والعلاج التالي:
• علاج التهاب المسالك البولية ومشاكل الكلى والمثانة وتضخم البروستاتا • علاج الضعف الجنسي بالجراحة وبدون جراحة.
• علاج الضعف الجنسي لمرضى السكر والحالات النفسية. • علاج حالات العقم عند الرجال باستخدام أحدث الوسائل الحقن المجهري.
• تشخيص وعلاج أنواع الضعف الجنسي بأجهزة الريجيسكان والدوبلر والبايوسينسيوميتر المتطورة لأول مرة في الكويت.
• تركيب أجهزة تعويضية لحالات العجز الجنسي الكامل. • علاج ضعف الانتصاب وصغر الأعضاء الذكرية والتشوهات الخلقية للذكر وفتحة البول وعدم نزول الخصية عند الأطفال

د. مبارك محمد العجمي
إستشاري طب وجراحة العيون
• إجراء الفحوصات الخاصة على جميع حالات العيون الحادة والمزمنة • وحدة خاصة لعلاج ازدواجية الرؤية والحول • وحدة خاصة لفحص أمراض الأطفال • غرفة خاصة لفحص قاع العين لأمراض الشبكية والسكر وعلاجهم بالليزر • عمليات الماء الأبيض بالموجات الصوتية بدون غرز • جميع عمليات الشبكية البسيطة والمعقدة • جميع جراحات العيون الدقيقة • علاج وتصحيح المضاعفات الناتجة عن جراحات العيون • يستقبل المراجعين على فترتين صباحاً ومساءً.

د./ شيرين محمد عبدالحميد عطية
دكتوراه القلب والأوعية الدموية
- علاج أمراض القلب والشرايين والأوردة للأطفال والكبار.
- علاج أمراض الضغط وعلاج الكوليسترول والدهون الثلاثية مع برنامج تغذية.
- تخطيط القلب أثناء المجهود وتسجيل ضربات القلب والضغط لمدة 24 ساعة.
- وحدة خاصة للموجات الصوتية والدوبلكس الملون
- عضلات القلب قبل وبعد المجهود - قصور الدورة الدموية المخية وضيق الشريان السباتي - وضيق الشرايين الكلوية - دوالي وقصور وجلطات الشرايين والأوردة الطرفية.

د. فيصل بدر عبدالعزيز الصقعبي
استشاري روماتيزم وأمراض باطنية
حاصل على البورد الأمريكي والكندي في الأمراض الباطنية والروماتيزم
تخصص دقيق في أمراض الروماتيزم وأمراض العظام - جامعة تورنتو - كندا
عضو الكلية الملكية الكندية لأمراض الروماتيزم
تشخيص وعلاج حالات:
1 - خشونة الركبة، الرقبة، والظهر. 2 - علاج جميع حالات هشاشة العظام.
3 - علاج ومتابعة حالات نقص فيتامين (د).
4 - علاج وتشخيص حالات الذئبة الحمراء، الروماتود والتهاب المفاصل الصدفي. 5 - علاج الحالات النادرة من سكليرودرما.
6 - علاج وتشخيص حالات التهاب الأوعية الدموية الروماتيزمية.
7 - حقن جميع أنواع المفاصل في أبر الزيت.
8 - متابعة حالات الروماتيزم أثناء الحمل وبعد الولادة.

د. هاني حسن العقدة
استشاري أمراض النساء والتوليد والعقم
عضو الجمعية الأمريكية لأطباء العقم
رئيس قسم النساء والتوليد
• إجراء جميع جراحات أمراض النساء التجميلية
• جراحات المناظير التشخيصية والعلاجية.
• علاج وتشخيص الحالات التالية:
- متابعة جميع حالات الحمل.
- مشاكل الدورة الشهرية.
- مشاكل البلوغ عند السيدات.
- مشاكل سن اليأس.
- علاج جميع ومتابعة أمراض السكر والضغط والقلب أثناء الحمل.
- علاج ومتابعة حالات الحمل الحرجة والإجهاض المتكرر.

د. حازم الرميح
استشاري أمراض نساء وولادة وطب الخصوبة وأطفال الأنابيب
زميل الكلية الملكية البريطانية
تخصص دقيق في طب الخصوبة
• الاستشارات الخاصة بطفل الأنابيب.
• الفحوصات الخاصة بالعقم للزوجين.
• العلاجات التحضيرية للزوجين.
• تسليك الأنابيب بدون جراحة.
• تنشيط التبويض.
• الحقن المجهري.
• تقشير الأجنة.
• تجميد الأجنة والنطف البشرية.
• التلقيح الصناعي

عيادة الجلدية والتناسلية والليزر
د. خالد مصطفى كامل
- ليزر إزالة الشعر.
- ليزر الفراكسل لنضارة الوجه وندبات حب الشباب والآثار الجراحية.
- ليزر الأوعية الدموية في الوجه والقدمين.
- ليزر الضوء لعلاج الوردية وحب الشباب.
- إبر حقن الخدود والشفايف.
- ميزوثرابي والبوتكس.

أ.د. عبدالمحسن أبو الذهب
استشاري جراحة التجميل (٩٧١٧٣٥٠٨)
قسم العمليات يقدم الخدمات التالية:
• شفط الدهون • شد ترهلات البطن • عمليات تجميل الثدي شد - تصغير - تكبير - وترميم الثدي. • عمليات آثار الحروق والوشم. • إصلاح العيوب الخلقية الشفة الأرنبية - الأذن الوطواطية... إلخ. • علاج أورام الجلد المختلفة.
قسم الليزر والحقن يقدم الخدمات التالية:
• أحدث جهاز ليزر بارد لإزالة الشعر • حقن فيتامينات الوجه وتساقط الشعر • علاج تجاعيد الوجه والتعرق الزائد • حقن BOTOX • حقن لنفخ الوجه والشفتين • التقشير الكيميائي • حقن إذابة الدهون والسيلوليت.

د. هاني محمد هنيدي
دكتوراه الأشعة التشخيصية
زميل جامعة تور فيرجات - روما ايطاليا
مدرس الاشعة بجامعة الاسكندرية
■ اشعة مقطعية للمخ والعنق والظهر والبطن.
■ تشخيص أورام الثدي بالسونار.
■ اشعة ملونة للرحم والقولون والمريء والمعدة والمسالك البولية.
■ اشعة مقطعية ملونة للشرايين.
د. آمال محمد رامز الشماع
د. إستشارية طب الأطفال
د. الشربيني علي عبدالله (ممارس عام)
نرحب باستقبال عملاء شركات التأمين 1886060 الكويت الشعب البحري طريق الفحاحيل السريع ت: 22629091 ف: 22620420

«تسونامي دبلوماسي» بعد كشف وثائق «ويكيليكس»

واشنطن تعمل لتطويق «ويكيليكس» إلكترونياً

كلينتون للزعماء: التسريبات غير رسمية

بحثت كلينتون مع الأمين العام للأمم المتحدة بان كي مون التسريبات القائلة بوجود عمليات تجسس أميركية هائلة داخل المنظمة الدولية.

قال بوتين ان الفائز في انتخابات رئاسية اجريت مرتين في الولايات المتحدة، لم يكن المرشح الذي حصل على اكبر عدد من الاصوات، بل الذي حصل على اكبر عدد من اصوات الهيئة الناخبة

خطأ في صياغة مذكرة التوقيف السويدية الصادرة بحق اسانج قد سمح لمؤسس ويكيليكس بالافلات من الاعتقال في بريطانيا.

واشنطن - القبس وأ.ف.ب

تعرض «ويكيليكس» لسلسلة مشاكل بعد ان اصدرت الشرطة الدولية بحق مؤسسه جوليان اسانج مذكرة توقيف، واعلن موقع امازون التوقف عن استقباله، فيما لا تزال المذكرات الدبلوماسية الاميركية التي ينشرها تدفع بواشنطن الى السعي للتهدئة بعد شعور شركاء لها بتعرضهم للخداع.

وقد اعلنت الشرطة الدولية (الانتربول) انها اصدرت «مذكرة حمراء» بحق أسانج.

لكن مارك ستيفنز، احد محامي الاسترالي البالغ 39 عاما، أكد ان مذكرة التوقيف قد ترتبط بالمعلومات التي كشفها ويكيليكس وبرد الفعل «العدائي» من جانب الولايات المتحدة.

ورفض الافصاح عن مكان وجود موكله.

خسارة العملاق

الى ذلك، خسر الموقع الالكتروني احدى الشركات الكبرى التي يتعاون معها، العملاق الاميركي في البيع عبر الانترنت «امازون».

وقال السيناتور الاميركي جو ليبرمان «صباح الاربعاء، ابلغت امازون فريقي بانها توقفت عن استقبال ويكيليكس».

وكلف الرئيس باراك اوباما من جانبه مسؤولا رفيعا في مكافحة الارهاب بمنع حصول تسريبات جديدة.

واشار البيت الابيض الى ان راسل ترافيرس، المدير المساعد لتبادل المعلومات في المركز الوطني لمكافحة الارهاب، «سيقود جهدا شاملا يرمي الى اعداد وتطبيق الاصلاحات البنوية».

تطمينات كلينتون للزعماء

من جهة اخرى، سعت واشنطن الى طمأنة القادة الاجانب خلال قمة لمنظمة الامن والتعاون في اوروبا تعقد حاليا في كازاخستان. وابلغت وزيرة الخارجية هيلاري كلينتون محاوريها ان البرقيات المعنية «مصدرها مسؤولون صغار ولا تمثل بالضرورة وجهة نظر الولايات المتحدة».

وأبدت خصوصا دعمها لرئيس الوزراء الايطالي سيلفيو برلوسكوني الذي وصفته برقيات بأنه «غير مسؤول ومعتد بنفسه وغير فاعل». وقالت «ليس لدينا صديق أفضل منه».

وذكر مسؤول اميركي ان برلوسكوني هو الذي فاتح هيلاري كلينتون بموضوع ويكيليكس، وأكد لها أن هذا أثار كثيرا من النقاشات في ايطاليا وتسبب بحصول مشكلة. وقد انزعج خصوصا من كون برقية «كتبها دبلوماسي واحد قبل فترة طويلة» تعكس «وجهة نظر أميركا».

وفي ختام اللقاء، اشادت الوزيرة امام الصحافيين، وقالت «ليس لدينا صديق افضل» منه. وأضافت «لا يساند احد السياسات الاميركية مثله بثبات واستمرار».

وفي ندوة صحفية في وقت لاحق، أعربت كلينتون عن ثقتها بتفهم حلفائها، وبدا ان هؤلاء قرروا تجاوز ما حصل أسوة بالوزيرة الاميركية وبالرئيس باراك أوباما.

وأوضح المسؤول الاميركي ان قادة العالم أجمع يعرفون ان البعثات الدبلوماسية ترسل يوميا عددا لا يحصى من البرقيات، قد تصل الى «عشرات الآلاف شهريا».

> برلوسكوني للوزيرة الأميركية: واخجلتاه!

> بان كي مون المصدوم: أنا دائما مراقب

الأزمة مع بان كي مون «المراقب»

إلى ذلك، بحثت كلينتون مع الأمين العام للأمم المتحدة بان كي مون التسريبات القائلة بوجود عمليات تجسس أميركية هائلة داخل المنظمة الدولية.

واشار متحدث باسم الأمم المتحدة الى ان بان وكلينتون التقيا على هامش قمة الأمن والتعاون في أوروبا، المنعقدة في كازاخستان.

ولم يقدم توضيحات، لكن بان أكد أنه «لا أحد سيكون سعيدا إذا علم أنه مراقب».

وبحسب البرقيات، فإن الخارجية الاميركية طلبت الى دبلوماسييها جمع معلومات تتعلق ببان.

وأوردت الغارديان ان واشنطن طلبت في مذكرة ارسلتها في يوليو معلومات عن «اسلوب الادارة واتخاذ القرارات» الذي يعتمده بان، كما طالبت بالحصول على ارقام حسابات مصرفية وعناوين الكترونية وأرقام هاتفية وحتى أرقام لبطاقات ائتمان لدى شركات طيران، عائدة الى بعض موظفي الأمم المتحدة.

واشنطن ستعمل لحماية مصادرها

هدف التسريبات المقبل: بنك أوف أميركا

قال اوليفيه تيسكيه الصحافي في موقع «اوني» القريب من ويكيليكس لفرانس برس ان الوثائق الدبلوماسية التي سيتم كشفها في الايام المقبلة ستشمل روسيا اضافة الى المصارف «وخصوصا بنك اوف اميركا».

وأعلنت وزارة الخارجية الاميركية انها مستعدة لحماية مصادرها داخل المجتمع المدني وفي صفوف المدافعين عن حقوق الانسان بعدما باتت حياة هؤلاء معرضة للخطر.

وقال المتحدث فيليب كراولي إن «سفاراتنا في العالم على اتصال بأفراد المجتمع المدني والمدافعين عن حقوق الانسان. لقد نبهناهم الى ما ينتظرهم. نحن مستعدون لحمايتهم بكل الوسائل اذا اقتضت الضرورة».

واضاف «من الواضح ان هناك مصادر معلومة في هذه الوثائق، وخصوصا في الدول الدكتاتورية، تحدثت إلينا».

وجاء في مسودة مذكرة من أربع صفحات أعدها البيت الأبيض أن معاوني الرئيس الأميركي باراك أوباما لشؤون الأمن القومي «شكلوا لجنة للسياسة الداخلية للهيئات بخصوص ويكيليكس».

وكلفت اللجنة بتقييم الضرر الذي سببه نشر ويكيليكس لبرقيات وزارة الخارجية وتنسيق تعامل الهيئات المختلفة مع التسريبات واقتراح إجراءات لتحسين إجراءات تأمين الوثائق السرية.

تتضمن المذكرة التي حصلت رويترز على نسخة منها أن الجهاز التنفيذي لمكافحة التجسس التابع لمكتب مدير المخابرات الوطنية سيضطلع بدور رئيسي.

وتشمل الإجراءات على المدى القصير تشكيل فرق خاصة من المفتشين برئاسة مسؤولين من المكتب التنفيذي لمكافحة التجسس للبحث عن اي ثغرات تقنية في النظم من شأنها أن تسهل للعاملين سرقة معلومات سرية.

بعد كشف وثائق ومراسلات الخارجية الأميركية

هل تستقيل هيلاري كلينتون؟

فضل سالم

هل تستقيل هيلاري كلينتون؟

هذا هو السؤال الذي يطرحه هذه الأيام أكثر من مراقب سياسي في العاصمة الأميركية، وفي عشرات العواصم العالمية بعد كشف مئات الآلاف من الوثائق التي تفضح الوسائل الملتوية التي يتبعها «الدبلوماسيون» الأميركيون المنتشرون في العالم تحت حماية السفارات التابعة لوزارة الخارجية التي تتولى حقيبتها.

البعض يحملها المسؤولية ويطالبها بالاستقالة «مثلما يحدث في أي بلد ديموقراطي حين تقع كارثة من هذا النوع، فلا بد لأحد من أن يتحمل المسؤولية ويدفع الثمن».

لكن آخرين يتساءلون عن السبب الذي يتعين على كلينتون أن تدفع ثمن سياسة متبعة منذ عشرات السنين.. فماذا فعلت زيادة عما كانت الوزيرة السابقة كونداليسا رايس تفعله.. وما كان يفعله جميع وزراء الخارجية السابقين؟

الفرق الوحيد هو أن التعليمات الصادرة للدبلوماسيين الأميركيين تتجدد دائماً، وتحمل توقيع الوزير أو الوزيرة المسؤولة.. وما كشفت عنه «ويكيليكس» هو نتيجة طبيعية لتعليمات وسياسة بدأت قبل عشرات السنين.

جاسوس «بارت تايم»

بعض المراقبين في واشنطن يتساءل عن الخيط الرفيع الفاصل بين الدبلوماسيين والجواسيس.. فالدبلوماسيون، كما يقول هؤلاء، ليسوا جواسيس، لكن الجواسيس يتسترون بغطاء دبلوماسي. والمشكلة الحقيقية حين يتحول الدبلوماسي إلى جاسوس «بارت تايم»!

ويضيف هؤلاء أن الدبلوماسي يرى ويراقب ويلتقي مسؤولين أجانب وأشخاصاً عاديين.. يتابع كل ما ينشر ويقال.. تلك هي وظيفته.. يجمع من فوق الطاولة وعلى المكشوف المعلومات التي يعتقد أنها مفيدة لبلاده، أما الجاسوس فيجمع بطرق ملتوية وبتقديم الرشى من تحت الطاولة بصمات أصابع المسؤولين الأجانب ونتائج فحص الحمض النووي لكل منهم.. حتى كلمات السر التي يستخدمونها في تعاملاتهم المصرفية وفي الإنترنت.. الجاسوس يجمع أرقام بطاقات الائتمان للمسؤولين الأجانب بمن فيهم الأمين العام للأمم المتحدة.. يجمع المعلومات الشخصية عن حياتهم ونزواتهم أيضاً، وهو النزر اليسير مما أظهرته الوثائق والمراسلات الدبلوماسية التي نشرها موقع ويكيليكس.

> الفضيحة: دعوات للتحقيق في التسريبات.. وليس في الممارسات غير الدبلوماسية!

ليس لابتزازهم في ما بعد

الدبلوماسي كما يقول هؤلاء لا يلجأ لتسجيل محادثاته مع المسؤولين الأجانب لابتزازهم في ما بعد.. لا يقدم الرشوة للحصول على معلومات شخصية عن المسؤولين في البلاد التي يعمل فيها. وعلى هذا الأساس لا بد من عملية جراحية عاجلة للفصل بين الدبلوماسية والجاسوسية.. الأولى مشروعة وتنظمها وتحصنها المواثيق الدولية، أما الثانية فتلك قضية أخرى.

المشكلة الثانية والتي لا تقل أهمية تكمن في الطريقة التي تتعامل بها الإدارة مع مسلسل الفضائح.. فالمسؤولون يركزون على خطورة الكشف عن الأسرار وليس عن طبيعة ونوعية الأسرار وطريقة عمل «الدبلوماسيين».. يريدون تجريم كاشف الأسرار ويرفضون البحث عن الطرق الملتوية والشائنة التي تم فيها جمعها.

فوزير العدل إريك هولدر صرح قبل أيام أن وزارته تدرس الأمر لمعرفة إن كان الكشف عن الوثائق قد خرق القوانين الأميركية.. أما الوزيرة كلينتون فوصفت ذلك بأنه هجوم على مصالح الدبلوماسية الأميركية في العالم، لأنه يعرض أشخاصاً أبرياء للخطر.

محاربة موقع ويكيليكس

عشرات المسؤولين في الإدارة والكونغرس ووسائل الإعلام طالبوا حكومتهم وحكومات الدول الديموقراطية في العالم بمحاربة موقع ويكيليكس، وإغلاقه بالقوة بل واعتباره «مجموعة إرهابية» مثل تنظيم القاعدة وغيره.

مسؤول أميركي آخر طالب حكومته باصطياد جوليان أسانج مثل أي إرهابي آخر.. قتله أو جلبه إلى أميركا لمحاكمته!

الغريب في الموضوع أن أحداً لم يطالب حتى الآن بالتحقيق في الممارسات غير الدبلوماسية التي كان الدبلوماسيون يمارسونها منذ عشرات السنين وما زالوا.

يصمون آذانهم

أكثر من مراقب في واشنطن يتساءل عن سبب عدم تقدم أي من أصحاب الأصوات العالية هذه الأيام بطلب واضح للتحقيق في قضية تحويل الدبلوماسيين إلى جواسيس.

ويختم المراقبون بالقول إنه في الدول الديموقراطية التي تحترم نفسها وتحترم شعبها لا بد لأحد من أن يدفع الثمن حين تقع حادثة كبيرة، لكن المسؤولين الأميركيين يصمون آذانهم.. ترى هل تحمّل أي كان المسؤولية واستقال بعد فضيحة عدم العثور على أسلحة دمار شامل في العراق؟

واشنطن تعتبره «مجرد فوضوي»

خطأ تقني منع اعتقال أسانج في بريطانيا

وصف الناطق باسم الخارجية الاميركية مؤسس ويكيليكس جوليان اسانج بانه «فوضوي» لا يستحق الاستفادة من الحقوق الممنوحة الى الصحافيين.

وقال الناطق فيليب كراولي، ردا على سؤال لصحافيين عما اذا كان المسؤولون الاميركيون سيواصلون التحدث الى وسائل الاعلام بعد نشر الوثائق السرية: ان «اسانج ليس صحافيا. انه فوضوي ولا يستحق الحماية المخصصة لصحافي».

هذا وقد كشفت صحيفة تايمز في لندن ان خطأ في صياغة مذكرة التوقيف السويدية الصادرة بحق اسانج قد سمح لمؤسس ويكيليكس بالافلات من الاعتقال في بريطانيا.

ونقلت الصحيفة عن مصدر امني قوله ان الشرطة البريطانية كانت تعرف اين يختبئ اسانج - في جنوب شرق انكلترا على ما يبدو - لكنها لم تتمكن من التدخل لان مذكرة التوقيف تتضمن اخطاء.

التلفزيون الكندي «المعادي»

راى دبلوماسيون اميركيون في برقيات سرية للخارجية حصل عليها موقع ويكيليكس ان التلفزيون الكندي العام «سي بي سي» يبث «صورا نمطية سلبية ومغرضة» حول الاميركيين.

وعبر الدبلوماسيون في مذكرة عن قلقهم من تنامي العداء للأميركيين في جارتهم الشمالية.

وحللت المذكرة برنامجين بالتحديد هما «الحدود» (ذي بوردر) و«المسجد الصغير في المرج» (ليتل موسك اون ذي بربري)، تحدثا عن عملاء مقيتين ومؤامرة لوكالة (سي.أي.ايه) لتحويل مياه البحيرات الكندية الى جنوب غرب الولايات المتحدة القاحل، او رفض شطب اسم كندي ادرج بالخطأ على لائحة الممنوعين من السفر.

صالح يرفض مشاركة قطر في مؤتمر المانحين

بحسب احدى الوثائق الاميركية، فقد رفض الرئيس اليمني مشاركة قطر في مؤتمر المانحين الذي عقد في لندن مطلع العام الحالي، بعدما صنفها الى جانب ايران وليبيا واريتريا، باعتبارها من الدول التي تعمل ضد اليمن.

الى ذلك، جاء في الوثيقة ان صالح اشتكى من عمليات التهريب التي تأتي من جيبوتي، وطلب من بترايوس نقل رسالة الى الرئيس الجيبوتي، اسماعيل عمر جيلي، مفادها «انا غير مهتم اذا هرّب ويسكي الى داخل اليمن، خصوصا اذا كان من نوعية جيدة.. لكن ممنوع تهريب المخدرات والسلاح».

خلاف بريطاني أميركي

ابرقت السفارة الاميركية الى واشنطن بالقول انه لا يمكن السماح لحقوق الانسان بعرقلة عمليات مكافحة الارهاب، وان مطالب البريطانيين ليست بيروقراطية فحسب بل غير واقعية،

أردوغان

نفى رئيس الوزراء التركي رجب طيب اردوغان وجود حسابات مصرفية سرية له في سويسرا.

ويكيليكس» يتحدى

أعلن موقع «ويكيليكس» الشهير انه سيواصل نشر مئات الآلاف من الوثائق الاميركية السرية، في تحد للمطالب الأميركية بعدم نشر تلك الملفات.

بنك اوف اميركا

قال اوليفيه تيسكيه الصحافي في موقع «اونـي» القريب من ويكيليكس لفرانس برس ان الوثائق الدبلوماسية التي سيتم كشفها في الايام المقبلة ستشمل روسيا اضافة الى المصارف «وخصوصا بنك اوف اميركا».

كيم جونغ ايل

اعتقاد المسؤولين في سيئول بأن زعيم كوريا الشمالية كيم جونغ ايل لن يعيش بعد 2015 وان النظام الشمولي سينهار بعد سنتين او ثلاث بعد موت كيم.

علي صالح

صالح لبترايوس: «سنستمر في القول إنها قنابلنا وليست قنابلكم»، ما دفع نائب رئيس الوزراء اليمني، رشاد العليمي للضحك لأنه «كذب لتوه على البرلمان اليمني بقوله إن القنابل التي أسقطت في أرحب وأبين وشبوة على القاعدة هي أميركية الصنع، لكن الهجوم نفذته القوات اليمنية».

خلال عدوان 2006 على لبنان

إيرلندا تمنع نقل الأسلحة الأميركية إلى إسرائيل

ذكرت صحيفة هآرتس أمس انه وفقا لوثيقة مسربة نشرها ويكيليكس فان الحكومة الايرلندية حاولت الحد من عمليات نقل الأسلحة الأميركية الى اسرائيل والعراق جراء الغضب الشعبي بعد حرب لبنان الثانية.

وأضافت أن برقية دبلوماسية كانت قد أرسلت عام 2006 من السفير الأميركي لدى إيرلندا جيمس كيني وحصل عليها ويكيليكس كشفت النقاب أن نائب رئيس البعثة الدبلوماسية حذر المسؤولين في إيرلندا من أن الولايات المتحدة قد تبدأ باستخدام المطارات الأوروبية الأخرى بدلا منها لنقل الأسلحة الى اسرائيل، ومن شأن هذه الخطوة أن تكلف الاقتصاد الايرلندي عشرات الملايين من الدولارات.

وأفادت الصحيفة انه بعد حرب لبنان الثانية كانت القوات الاسرائيلية بحاجة إلى استعادة مخزونها من الذخيرة، لكن البرقية الدبلوماسية تشير الى ان الحكومة الايرلندية جعلت من الصعب نقل شحنات الأسلحة الأميركية الى اسرائيل عبر مطاراتها.

وجاء في الوثيقة انه على الرغم من الدعم الايرلندي لعبور الشحنات العسكرية الاميركية المستمرة في مطار شانون فإن الحكومة الايرلندية كانت قد بدأت بشكل غير رسمي في وضع قيود على العمليات العسكرية عبر مطارها.

طائرات أميركية تتجسس على لبنان

خلاف حول استخدام قاعدة بريطانية

لندن ـ أ ش أ ـ كشفت وثائق ويكيليكس عن وقوع خلاف جديد بين الحكومتين الاميركية والبريطانية، حيث كشفت للمرة الاولى قيام طائرات تجسس اميركية من طراز «يو2» بطلعات تجسسية فوق لبنان في عملية اطلق عليها اسم «مسح الارز».

وذكرت «الغارديان» تحت عنوان «الاميركيون يرفضون القلق البريطاني حول احتمال تعذيب المشتبه بهم»، ان الطائرات كانت تنطلق من قاعدة اكروتيري القبرصية والتابعة للسلاح الملكي البريطاني لتجمع معلومات استخباراتية تمررها الى السلطات اللبنانية لمساعدتها في ملاحقة مسلحي حزب الله.

وتقول الغارديان ان استخدام القاعدة فجر مراسلات مشحونة بين مسؤولين بريطانيين والسفارة الاميركية في لندن، وان وزراء حكومة العمال طالبوا الاميركيين بتدقيق كامل لتلك العملية السرية وسط اشتداد القلق في اوساط الرأي العام البريطاني ازاء قيام وكالة الاستخبارات الاميركية بالنقل القسري لمعتقلين الى دول تقوم بتعذيبهم، وخشية شبهة التواطؤ في التعذيب.

الإرهاب في لبنان

ومع تصاعد الازمة، رفضت واشنطن القلق البريطاني حول التعذيب بعبارات سافرة وجاء في برقية ارسلها مسؤول كبير في السفارة الاميركية «لا يمكننا اتخاذ نهج يخشى المجازفة في مكافحة الارهاب، فالخوف من احتمال انتهاك حقوق الانسان يسمح بانتشار الارهاب في لبنان».

وكشفت البرقيات المتبادلة انه بالاضافة لمهام لبنان كانت طائرات «يو2» المنطلقة من اكروتيري تجمع معلومات فوق تركيا وشمال العراق، وهذه المعلومات تزود سرا للسلطات التركية في عملية اطلق عليها اسم «المحارب في اعالي الجبال».

قنابل موجهة بالليزر

وقد احتج البريطانيون على تمرير المعلومات الى طرف ثالث.

وتشير الغارديان الى استخدام الاميركيين ايضا عام 2006 لقاعدة بريستويك البريطانية كمنطقة لشحن القنابل الموجهة بالليزر الى اسرائيل، حيث كانت بحاجة اليها لقصف خنادق حزب الله.

وتعرض الغارديان الرسائل المتبادلة حول نقل المعتقلين القسري ووصلت الى حد نفاد صبر الاميركيين عندما ارسل لهم جون هيلمان المسؤول في الخارجية البريطانية رسالة يقول فيها «حتى تقرير الخارجية الاميركية عرض بالتفصيل حالات تعذيب واعتقالات عشوائية قامت بها قوات الجيش اللبناني»، ويحث الولايات المتحدة على ضمان سلامة المعتقلين في لبنان اذا كان هناك اي خطر ان يكون هؤلاء قد اعتقلوا بسبب المعلومات الاستخبارية التي جمعتها عملية مسح الارز.

وعند هذه النقطة، ابرقت السفارة الاميركية الى واشنطن بالقول انه لا يمكن السماح لحقوق الانسان بعرقلة عمليات مكافحة الارهاب، وان مطالب البريطانيين ليست بيروقراطية فحسب بل غير واقعية، مقترحة اجراء اتصالات على مستويات اعلى لإسكات البريطانيين.

> لندن للحليف الأميركي: كفى إرسالاً لمعتقلي غوانتانامو إلى دول تتولى تعذيبهم!

الرئيس اليمني «يتبنى» الغارات الأميركية

السعودية تخشى انهيار اليمن: صالح يفقد السيطرة

عواصم - القبس ورويترز

ذكرت برقية دبلوماسية أميركية مسربة ان المسؤول عن ملف مكافحة الارهاب في السعودية قال ان المملكة تعتبر اليمن دولة فاشلة، وترى أن الرئيس علي عبد الله صالح يفقد السيطرة على الوضع في البلاد (على ذمة موقع ويكيليكس).

ورفض مسؤول في وزارة الخارجية اليمنية التعليقات الواردة بشأن بلاده في البرقيات المسربة ووصفها بأنها غير دقيقة.

ونقلت برقية كتبتها السفارة الأميركية في الرياض في مايو 2009 عن الأمير محمد بن نايف قوله «لدينا مشكلة اسمها اليمن».

وورد في البرقية التي تسجل اجتماعا له مع ريتشارد هولبروك المبعوث الأميركي لأفغانستان وباكستان في الرياض في مايو من العام الماضي أن المسؤول السعودي وصف اليمن بأنه دولة فاشلة «وبالغة الخطورة إلى أبعد حد».

وقد اندمج جناحا القاعدة في السعودية واليمن العام الماضي لتشكيل جماعة اقليمية مقرها اليمن اعلنت مسؤوليتها عن مؤامرة فاشلة لإرسال طردين ملغومين الى الولايات المتحدة.

ولا تقتصر الهموم المباشرة للحكومة اليمنية على التصدي لجناح القاعدة، إذ تسعى كذلك إلى تثبيت وقف هش لاطلاق النار مع متمردين في الشمال واخماد تمرد انفصالي في الجنوب. وتقدم السعودية مساعدات مالية وأمنية للحكومة اليمنية.

تقلصت لتقتصر على صنعاء

وجاء في البرقية التي أجازها هولبروك بنفسه «السعوديون يريدون أن يكون صالح زعيما قويا.. لكن رؤيته لليمن تقلصت لتقتصر على صنعاء وهو يفقد السيطرة على باقي البلاد».

وجاء في البرقية ان السعودية ترى أيضا انه مع رحيل مستشاري صالح القدامى بات يعتمد على ابنه ومسؤولين آخرين أصغر سنا يفتقرون إلى صلات قوية مع القبائل التي تهيمن على معظم أرجاء البلاد.

وفي واحد من التعليقات الأولى للمسؤولين اليمنيين، أفاد مصدر في الخارجية لرويترز بان هذه الوثائق لا تعبر عن موقف اليمن بوضوح.

قنابلنا وليست قنابلكم

وأوضح ان «ما نقل ليس دقيقا بشأن ما حدث بالفعل في هذه الاجتماعات»، مشيرا على ما يبدو الى برقية تشير الى ان اليمن ساعد في التستر على الدور الأميركي في الضربات الصاروخية التي استهدفت مواقع تنظيم القاعدة في جزيرة العرب. وتشير البرقيات المسربة إلى ان الرئيس اليمني وعد للجنرال ديفيد بترايوس الذي كان آنذاك قائد القوات الأميركية في منطقة الشرق الأوسط، بأن تتبنى صنعاء الغارات الاميركية.

وبحسب محضر الاجتماع، فقد توجه صالح لبترايوس بالقول: «سنستمر في القول إنها قنابلنا وليست قنابلكم»، ما دفع نائب رئيس الوزراء اليمني، رشاد العليمي للضحك لأنه «كذب لتوه على البرلمان اليمني بقوله إن القنابل التي أسقطت في أرحب وأبين وشبوة على القاعدة هي أميركية الصنع، لكن الهجوم نفذته القوات اليمنية».

واظهرت الوثيقة تعامل الرئيس صالح بفتور مع اقتراح اميركي لوضع قوات اميركية داخل منطقة العمليات المسلحة. كذلك ابدى قلقه من تأثير الخسائر البشرية على الجهود المستقبلية لمحاربة تنظيم «القاعدة».

قاذفات بدل صواريخ كروز

وبدا أن صالح لم يكن على اطلاع كاف على حجم الخسائر التي سببتها عملية ابين، بعدما جادله بترايوس بان زوجة احد قياديي «القاعدة» وطفليه، هم المدنيون الوحيدون الذين لقوا حتفهم في الضربة الجوية. لكن الرئيس اليمني لم يكن لديه اي اعتراض على اقتراح بترايوس التوقف عن استخدام صواريخ كروز، مشيرا الى انها «ليست دقيقة جدا». ورحب بالاستعاضة عنها بقاذفات القنابل الموضوعة خارج الاراضي اليمنية «بعيدا عن الانظار»، لاستخدامها ضد اهداف «القاعدة في جزيرة العرب»، عندما تصبح المعلومات الاستخبارية متاحة.

> بترايوس يصارح حليفه: الغارة على أبين لم تقتل سوى امرأة وطفلين

«تسونامي دبلوماسي» بعد كشف وثائق «ويكيليكس»

وثيقة تعتبر روسيا «دولة المافيا»

بوتين: ديموقراطية أميركا منقوصة وملتبسة

واشنطن، لندن - أ.ف.ب - انتقد رئيس الوزراء الروسي فلاديمير بوتين النظام الانتخابي الاميركي في مقابلة مع شبكة سي.ان.ان، ردا على برقية كشفها ويكيليس اوردت ان وزير الدفاع روبرت غيتس اعتبر ان الديموقراطية الروسية «قد زالت».

وقال الرئيس الروسي السابق في مقابلة مع لاري كينغ ان غيتس «ارتكب خطأ».

واضاف بوتين ان الفائز في انتخابات رئاسية اجريت مرتين في الولايات المتحدة، لم يكن المرشح الذي حصل على اكبر عدد من الاصوات، بل الذي حصل على اكبر عدد من اصوات الهيئة الناخبة، مشيرا بذلك الى انتخابات 2000 التي قررت نتيجتها في النهاية المحكمة العليا وفاز بها جورج بوش.

ولا ينتخب الرئيس الاميركي بالاقتراع العام المباشر، كما يحصل في روسيا، بل من جانب الهيئة الناخبة التي يختار الناخبون الاميركيون اعضاءها.

وفي البرقية التي كشفها ويكيليس، رأى غيتس ان «الديموقراطية الروسية قد زالت والحكومة تديرها الاجهزة الامنية».

لا تتدخلوا في شؤوننا

ورفض بوتين في المقابلة ان تنتقد الولايات المتحدة النظام السياسي الروسي من دون ان تكون قادرة على ان تتحمل الانتقادات التي توجه اليها. وقال «عندما نبلغ اصدقاءنا الاميركيين ان ثمة مشاكل منهجية تتعلق بالنظام السياسي الاميركي فانهم يقولون لنا: لا تتدخلوا في شؤوننا (...). نحن لا نتدخل. لكن يا زملائي الاعزاء، ارغب في ان احذركم من التدخل في الخيار السيادي للشعب الروسي».

واعتبر بوتين انه لا يزال «هناك فترة طويلة قبل (موعد) الانتخابات» الرئاسية الروسية في 2012، مؤكدا انه «سيتشاور مع الرئيس ديمتري مدفيديف لتحديد من منهما سيكون المرشح».

الجريمة المنظمة

من جهة أخرى كشفت مذكرة دبلوماسية اميركية سربت الى ويكيليكس ونشرتها الغارديان البريطانية ان روسيا «بلد مافيوي» تعمل الاحزاب السياسية فيه «يدا بيد» مع الجريمة المنظمة.

وتفيد هذه المذكرة التي ارسلتها في فبراير 2010 السفارة الاميركية في مدريد ان المدعي خوسيه غونزاليس الذي يحقق منذ حوالي عشر سنوات بشأن الجريمة المنظمة في روسيا قال «لا يمكننا التمييز بين نشاطات الحكومة (الروسية) ومجموعات الجريمة المنظمة».

واكد المدعي الاسباني ايضا انه متفق مع المعارض الروسي الكسندر ليتفينكو الذي اغتيل في لندن في نوفمبر 2006 بانه تم تسميمه بمادة البولونيوم 210 المشعة بمبادرة من اجهزة الاستخبارات والأمن في روسيا.

ووصف غونزاليس هذه الاجهزة بأنها «رأس الجريمة المنظمة»، مؤكدا ان «بعض الاحزاب السياسية تتحرك يدا بيد مع الجريمة المنظمة».

وفي السياق نسبت «الغارديان» البريطانية امس الى وثائق مسربة من ويكيليكس ان مسؤولين اميركيين كبارا يعتقدون ان الكرملين وعلى رأسه الرئيس انذاك فلاديمير بوتين ربما كانوا على علم بمخطط اغتيال ليتفينكو في لندن اواخر عام 2005.

وقالت ان مساعد وزير الخارجية الاميركية لشؤون اوروبا آنذاك دانيل فرايد وصف روسيا بانها «دولة المافيا» خلال حديثه في باريس مع موريس غوردو مونتاني كبير مستشاري الرئيس الفرنسي انذاك جاك شيراك وذلك بعد مرور اسبوعين على وفاة ليتفينكو في المستشفى في لندن متأثرا بالسم.

● الناطق باسم «ويكيليكس» كريستين هرافنسون (الثالث من اليسار)، وجيمس بول (الثاني من اليسار) الصحافي الذي يعمل مع «ويكيليكس»، وتوم فينتون (الأول من اليسار) الصحافي السابق في «سي.بي.إس» لدى حضورهم تجمعا في نادي فرونت لاين في لندن يوم أمس الأول، أكد فيه هرافنسون ان ما قامت به «ويكيليكس» من تسريب للوثائق هو أمر قانوني تماماً (رويترز)

رغم قرارات إدارة أوباما وعملاق الإنترنت «أمازون»

«ويكيليكس» يتحدى: الفضائح مستمرة

واشنطن - القبس والوكالات

أعلن موقع «ويكيليكس» الشهير انه سيواصل نشر مئات الآلاف من الوثائق الاميركية السرية، في تحد للمطالب الأميركية بعدم نشر تلك الملفات.

وأوضح الموقع عبر حسابه على شبكة «تويتر» للتدوين المصغر على الإنترنت أنه يتعرض لهجمات وقف الخدمة، إلا أنه شدد على عدم انصياعه للمطالب الاميركية.

وكان المؤسس جوليان أسانج قد أفاد انه سيواصل نشر وثائق تطال قضايا على امتداد الكوكب الأرضي.

يأتي ذلك على الرغم من قرار الرئيس باراك أوباما بتكليف لجنة متخصصة لمنع حصول أي تسريبات جديدة.. كما يأتي بعد القرار الذي اتخذه العملاق الاميركي لخدمات الانترنت «أمازون» التوقف عن استقبال خدمات «ويكيليكس»، فيما تعذّر جزئيا خلال الـ36 ساعة الماضية الدخول الى «ويكيليكس» بالذات.

وكان السيناتور الاميركي المستقيل جو ليبرمان قد أعلن أنه صباح الأربعاء «أبلغ أمازون فريقي أنه توقف عن استقبال موقع ويكيليكس».

واعتبر ان الإجراء الذي اتخذ أمازون هو «القرار الصائب وينبغي أن يشكل سابقة للمؤسسات الأخرى التي يستخدمها ويكيليكس لنشر معلوماته في شكل غير قانوني».

و«أمازون» يقوم باستقبال العديد من مواقع الانترنت. ورفضت المجموعة مرارا الرد على اسئلة فرانس برس لمعرفة ما إذا كان يستقبل فعلا ويكيليكس.

لكن جون كارلونغ رئيس مجموعة بانهوف السويدية، التي تستقبل ايضا بعض وثائق ويكيليكس، اوضح الثلاثاء ان الموقع الذي نشرت فيه الوثائق الدبلوماسية الاميركية يتولى أمازون استقباله في شكل رئيسي.

وفي بيانه، حض ليبرمان ايضا المجموعات الاخرى التي تستقبل ويكيليكس على «وضع حد فورا لصلتها مع الموقع»، وقال إن «الأعمال غير القانونية والمشينة والمتهورة لويكيليكس عرضت أمننا القومي».

«المخابراتي» الأميركي السابق قد لا يكون وراء التسريبات

لندن ـــ رويترز ـــ افاد متحدث باسم ويكيليكس ان موظفي الموقع لا يعرفون هل محلل الاستخبارات السابق بالجيش الاميركي الذي اعتقلته السلطات العسكرية هو مصدر البرقيات الدبلوماسية. وقال كريستين هرافنسون ان ويكيليكس ساهم في صندوق أنشئ لدفع تكاليف الدفاع عن برادلي ماننغ (23 عاما) المحتجز في قاعدة لمشاة البحرية بالقرب من واشنطن في ما يتصل بالكشف عن أسرار.

ورفض مسؤولون اميركيون ان يقولوا هل البرقيات التي اتهم بالكشف عنها هي نفسها التي نشرها ويكيليكس.

وقال هرافنسون ـــ وهو صحافي سابق في تلفزيون ايسلندا ـــ في مناسبة في لندن: «ساهم ويكيليكس في الدفاع عنه بمبلغ كبير من المال. ولا أدري ان كان هو مصدر المعلومات».

باكستان تنفي تسريبات جديدة

اتصالات بإسرائيل لمنع هجمات في الهند

عواصم . وكالات

تبين ان احدى المذكرات التي تم نشرها تخص باكستان.

وفي برقية مؤرخة عام 2009 تبدي السفيرة الاميركية قلقلها من امكان وضع اسلاميين يدهم على الاسلحة النووية في باكستان، القوة النووية الوحيدة في العالم الاسلامي.

وكتبت السفيرة آنذاك آن باترسون «ان مصدر قلقنا الرئيسي ليس قيام مسلح اسلامي بسرقة سلاح نووي باكمله، بل امكان ان يقوم شخص يعمل في المرافق الباكستانية الحكومية بتهريب مواد نووية تدريجا تكفي لصنع سلاح نووي».

وردت اسلام اباد معتبرة ان هذه المخاوف «غير مبررة».

وصرح ناطق باسم الخارجية ان «مخاوفهم غير مبررة على الاطلاق.. لم يسجل حادث واحد يتعلق بمواد انشطارية مما يدل بشكل واضح على مدى قوة سيطرتنا».

اتصال مع تل أبيب

في السياق نفسه أفادت برقية دبلوماسية اميركية نشرها موقع ويكيليكس بأن مدير جهاز المخابرات الباكستاني قال انه اتصل بمسؤولين اسرائيليين لتجنب هجمات محتملة على أهداف اسرائيلية في الهند.

وورد فيها أن اللفتنانت جنرال أحمد شجاع باشا مدير جهاز المخابرات أبلغ السفيرة الاميركية السابقة آن باترسون أنه سافر الى سلطنة عمان وايران «لمتابعة المعلومات».

وجرت المحادثة بعد نحو عام من قيام جماعة «عسكر طيبة» المتشددة بقتل 166 شخصا في سلسلة هجمات في مومباي. واتهمت الهند جهاز المخابرات الباكستاني بالضلوع المباشر في الهجمات وهو زعم نفته اسلام اباد.

وجاء في البرقية التي تحمل تاريخ السابع من اكتوبر 2009 «طلب باشا من السفيرة ان تنقل الى واشنطن انه تابع معلومات أفادت بأن هجوما سيشن على الهند في الفترة بين سبتمبر ونوفمبر. وكان على اتصال مباشر مع الاسرائيليين بشأن تهديدات محتملة لاهداف اسرائيلية في الهند».

وأضافت «وقال انه سيجتمع مع نظيره الهندي في أي وقت.. وأكد ان المخابرات الباكستانية تبذل كل جهد ممكن لتقليل امكانية وقوع الهجوم».

وقال مسؤول كبير في المخابرات الباكستانية لرويترز ان البرقيات ينقل عنها خارج سياقها فيما «نحن ملتزمون بمحاربة هذا التهديد وسنقوم بكل ما هو مطلوب لجعل العالم مكانا أكثر أمنا».

وأضاف «ان المخابرات الباكستانية لم تقم أي اتصال غير مصرح به من حكومة باكستان وليس في مصلحة باكستان».

وليس لاسلام اباد علاقات دبلوماسية مع اسرائيل. ومن شأن أنباء وجود اتصالات بين الدولتين ان تغضب الاسلاميين الذين يسعون للاطاحة بالحكومة.

«تهريب المواد النووية».. بين تأكيد ونفي

إحراج وغموض بعد التسريبات

مأزق لكوريا الجنوبية في التعامل مع الشمال

سيئول ـ أ ش أ ـ اعربت كوريا الجنوبية امس عن اسفها لتسريب كم هائل من الوثائق.

ونقلت وكالة «يونهاب» عن خبراء في سيئول قولهم ان التسريب ادى الى كشف العديد من المشاكل الخاصة بسياسة كوريا الجنوبية تجاه الشطر الشمالي بعد عدم قدرة المسؤولين على كيفية الرد على الوثائق التي انكشف امرها مع مخاوف من ظهور المزيد من الاسرار.

وكشفت الوثائق عن مناقشات ومكاتبات مسؤولين مع دبلوماسيين اميركيين معظمها حول كيفية التعامل مع كوريا الشمالية وبعضها حول الصين واليابان. وقد اشار تشون يونغ ووه مستشار الامن الوطني الكوري الجنوبي الى انه من بين المعلومات التي كشفها الموقع من السفارة الاميركية اعتقاد المسؤولين في سيئول بأن زعيم كوريا الشمالية كيم جونغ ايل لن يعيش بعد 2015 وان النظام الشمولي سينهار بعد سنتين او ثلاث بعد موت كيم.

ويقول خبراء ان الوثائق تشكل العديد من المشاكل لسياسة كوريا الجنوبية خاصة فيما يتعلق بطريقة تعاملهم مع الشمال لانهم يعتمدون بشدة على تكهنات بدلا من حقائق وان سيئول اساءت فهم موقف الصين من كوريا الشمالية.

تطمينات من السفير الأميركي بعد الإساءات

الحكومة الألمانية: «في حزبنا جاسوس»

برلين، هانوفر - د. ب. أ - أعرب السفير الأميركي في ألمانيا، فيليب ميرفي، عن قناعته بأنه سيتمكن من مواصلة مهام منصبه عقب تسريب «ويكيليكس» لصحيفة «بيلد» الألمانية الصادرة امس: «لا أريد التقليل من قدر شيء. إننا نعمل بجد على إعادة بناء الثقة... لا يمكننا الاستمرار كما كان الأمر معتادا، لذلك يتعين علينا أن نتعلم مما حدث وأنا متأكد من أننا سنفعل ذلك».

وكان الموقع قد سرب تقييما أميركيا في غاية السلبية للمستشارة أنغيلا ميركل على أنها «تتفادى الخطر، وليست مبدعة كثيرا». كما تضمنت البرقيات انتقادات لوزير الخارجية، جيدو فيسترفيله، الذي تم وصفه بـ«الضعيف سياسيا» بسبب فشل الحزب الديموقراطي الحر الذي يتزعمه في تحقيق وعوده الانتخابية، فضلا عن احتياج فيسترفيله إلى «تعلم كيفية إدارة الأمور» في وزارته.

وفي معرض رده على استفسار الصحيفة حول عزم مسؤول واحد على الأقل في الحكومة الألمانية عدم التحدث معه على الإطلاق قال ميرفي: «هذا يخالف ردود الأفعال المتفهمة والودودة التي تلقتها خلال الـ48 ساعة الماضية».

الشاب الطموح ينقل الأسرار

وفي الوقت نفسه أكد ميرفي تقديره واحترامه للوزير فيسترفيله.

ومن ناحية أخرى يعتزم حزب فيسترفيله (الديموقراطي الحر) التحري عن مصدر معلوماتي مجهول في الحزب يتعاون مع السفارة الأميركية. يذكر أن احدى البرقيات السرية كشفت أن السفير ميرفي كتب أن «شابا طموحا من أنصار الحزب» عرض تسليم وثائق حول مفاوضات الائتلاف الحاكم لمسؤولين في السفارة الأميركية. وعن تلك الواقعة قال نائب رئيس الكتلة البرلمانية للحزب، باتريك دورينغ أمس انه «اذا كان الأمر كذلك، فسيجري التحري عن الشخص المعني».

ووفقا لتقرير الصحيفة الألمانية فلا يستبعد أن يكون هذا الشخص القائم بالتجسس نائبا في البرلمان (بوتستاغ).

أستراليا غاضبة على «مواطنها»

وصفت رئيسة وزراء أستراليا، جوليا جيلارد، نشر البرقيات الدبلوماسية الأميركية السرية بانه عمل «غير مسؤول للغاية».

ويعتقد أن جوليان أسانج، وهو مواطن استرالي، يختبئ في دولة اوروبية بعدما أمرت الحكومة السويدية باعتقاله على خلفية اتهامات بالاغتصاب.

لكن لم يتضح ما اذا كان أسانج (39 عاما) انتهك أي قانون في استراليا من خلال نشر الوثائق الأميركية السرية.

من المستفيد من تسريبات «ويكيليكس»؟

لندن -جوناثان باول(غارديان)

بعد وقوع هجمات الحادي عشر من سبتمبر تكررت زيارات رئيس وزراء بريطانيا الاسبق طوني بلير الى واشنطن وظهوره في مؤتمرات صحافية مع الرئيس جورج بوش. وفي احدى المناسبات، ومع كثرة التسريبات من الجانب البريطاني عن مناقشات حساسة مع الجانب الاميركي، توقف بوش عن الكلام فجأة خلال جلسة مناقشات مع بلير في لندن ونظر الى احد المسؤولين البريطانيين الشباب الذي كان يسجل الملاحظات وقال: «سجل هذا جيدا، فأريد ان اقرأه كما هو عند تسريبه».

ان لمن الصعب ان تدير الدبلوماسية بفاعلية حين يتم فضح المناقشات التي يفترض ان تكون سرية، فالثقة المتبادلة هي الأساس لأية علاقات بين الدول وحين تنتهك هذه الثقة تصبح الصراحة غائبة. فالامر اشبه بان تجد صديقا تسرّ له مشكلاتك الخاصة، قد نشر الواقعة على الانترنت.

وما من شك في ان نشر ربع مليون برقية صادرة عن وزارة الخارجية الاميركية سيجعل الحياة صعبة بالنسبة للدبلوماسيين الاميركيين خلال المرحلة المقبلة، فمثلا حين يلتقي مسؤول بريطاني مع دبلوماسي اميركي على مائدة العشاء في احد مطاعم لندن الان، فانه سيفكر مرتين في البوح باسرار هامة خوفا ان من يفيق في اليوم التالي ليجد هذه الاسرار منشورة في الانترنت او الصحف، والاهم من ذلك، ان توخي الحذر المبالغ فيه سيلحق الضرر الكبير بالتعاطي الاميركي والغربي مع افغانستان والعالم العربي.

لا مفاجآت

والواقع ان المفاجأة تكمن في هذا العدد القليل من المفاجآت التي تضمنها هذا الكم الهائل من الوثائق السرية المسربة. ولهذا الحد، يمكننا ان نشعر بشيء من الاطمئنان بان الولايات المتحدة لا تتبنى سياسة سرية حول القضايا العالمية لا نعلم عنها شيئا.

فالوثائق التي كشف النقاب عنها حتى الآن، لم تحدث صدمة، فلم يكن من المفاجئ ان الدول العربية تخشى ايران وترغب في ان تقوم الولايات المتحدة بشيء ما تجاه المفاعل النووي الايراني. التقارير قد تحرج الحكومات لانها تظهر ان هذه الحكومات تقول شيئا في العلن وشيئا آخر في السر، ولكن الحكومات العربية ليست وحدها من يفعل ذلك. والتقييمات الاميركية للاشخاص والحكومات قد تكون محرجة للطرفين، لكنها لم تكن غير متوقعة تماماً.

ولكن هذا الاحراج سوف ينسى، فما نشر عن محاضر اجتماعات بوش وبلير سبّب قليلا من الاحراج لبوش في الداخل، لكن ذلك لم يمنعه من مواصلة الحديث بصراحة في مؤتمراته الصحافية، وبشكل ينذر بالخطر احيانا.

وما نشر ليس كل البرقيات الصادرة عن الدوائر والبعثات الاميركية، بل برقيات اختيرت عشوائيا على ما يبدو لمراسلات او اجتماعات او تقييمات لاوضاع معينة في دول مختلفة، وهناك غياب واضح للكثير من الوثائق التي تتوقع ان تجدها مثل تقييم الوضع السياسي في بريطانيا قبيل اجراء الانتخابات العامة او محادثات الرئيس اوباما او وزيرة خارجيته مع زعماء العالم او تقييم او وصف المفاوضات الحساسة في الشرق الاوسط.

تلصّص سياسي

والحقيقة ان الخطر الحقيقي الذي تنطوي عليه هذه التسريبات لا يتصل بالديموقراطية الغربية او التعليقات اللاذعة ضد ديفيد كاميرون او نيكولاس ساركوزي، بل انه يتصل بالدول غير الديموقراطية والمناطق غير المستقرة في العالم. فلو كنت المصدر المنقول عنه في بعض التقارير الواردة في التسريبات من موسكو او من العواصم العربية، فسوف اعيش في خوف حقيقي من ان يذكر اسمي في ويكيليكس.

واذا كانت المشاعر المجروحة تشفى بسرعة في الغرب، فلن يحدث ذلك بسرعة في بلدان اخرى ليست معتادة على التسريب كجزء من الحياة السياسية، والقادة في دول مثل افغانستان او ايران او السعودية يأخذون المسألة بجدية اكبر مما قد يفعل ساركوزي وبرلوسكوني على سبيل المثال.

وفي حين انني اسلّم بحقيقة ان ثمة فائدة عامة من التسريبات حتى لو كانت حول افراد، لكني اتساءل ما المصلحة العامة التي يخدمها التسريب اذا كان على هذا النطاق الواسع؟ وحتى اذا كانت البرقيات تكشف ازدواجية بعض المسؤولين. وعلى اية حال فان كشف هذا الكم الهائل من الوثائق يجعل عمل الحكومات اصعب وقد يعرض للخطر حياة ووظائف اشخاص ابرياء في الولايات المتحدة وخارجها دون مبرر معقول باستثناء التلصص السياسي.

وهذه التسريبات ستدفع الاميركيين لمراجعة امن معلوماتهم وبرقياتهم. فمن المفهوم ان الولايات المتحدة سعت الى تبادل المعلومات مع العالم بعد هجمات الحادي عشر من سبتمبر في محاولة لتقليص التهديدات التي قد لا يتمكنون من اكتشافها بانفسهم، ولكن وجود قاعدة بيانات هائلة كهذه، ويمكن لمجند لا يتجاوز الثانية والعشرين من عمره ان يطلع عليها وينسخ ما يريد منها، امر اشبه بالجنون.

وفي حين ان هذه التسريبات قد تغير الانظمة الامنية، فأني لا اتوقع ان تغير الدبلوماسية التي بنيت على تبادل المعلومات السرية بين الاشخاص والحكومات في العديد من الدول. اننا لم نصل بعد الى الطريقة المثلى لتنظيم الشؤون الانسانية، ولا اعتقد اننا سنفعل ابدا.

> المفاجأة أن هذا الكم الهائل من الوثائق لا يتضمن سوى القليل من المفاجآت

> لماذا غابت التسريبات عن اجتماعات حساسة للرئيس أوباما ووزيرة خارجيته؟

> قطع بوش حديثه أثناء اجتماع مع بلير وقال لمسؤول يسجل الملاحظات: كن دقيقاً في ما تنقل كي أقرأ تسريبه كما هو في الصحافة غداً!

● بوش وبلير (اب - ارشيف)

في 5 دقائق

نظرة تحليلية على الأخبار والأحداث

طوفان من التسريبات المحرجة

ها هو موقع ويكيليكس يثير الجدل ثانية بنشره 250 ألف وثيقة سرّية جديدة صادرة من وإلى الحكومة الأميركية. وهذه الوثائق لا تدين «المتهمين الاعتياديين» من أمثال الرئيس الايراني محمود احمدي نجاد فحسب، بل زعماء آخرين مثل الرئيس الفرنسي نيكولا ساركوزي، ورئيس الوزراء الايطالي سيلفيو برلوسكوني.

«ويكيليكس» ينزل تحت الأرض

● احد ممرات المركز وتبدو ضخامة الصخور

محمد حسن

كشف موقعا «تكنولوجي ريفو» و«فوربس» ان جوليان اسانج مؤسس «ويكيليكس» اضطر للنزول تحت الأرض بعد مطاردته أمنيا، والهجمات الإلكترونية على موقعه، حيث تم نقل الموقع الى مركز فحص لحفظ البيانات داخل سرداب مضاد للهجمات النووية يعود الى الحرب الباردة.

والجهة المضيفة للموقع يطلق عليها اسم بانهوف. واذا ما وضعنا في الاعتبار ان الاعتداءات الموجهة ضد «ويكيليكس» اضطرت الجهة المضيفة الأصلية للموقع الى إغلاقه، وان الجهة المضيفة الثانية، وهي موقع أمازون الذي رضخ للضغوط السياسية، ولجأ أيضاً الى اغلاق الموقع، نجد انه من المستغرب ان تتولى شركة بانهوف السويدية «تحدي» استضافة موقع ربما قد يكون عرضة لاعتداءات مستمرة خلال المستقبل المنظور.

وبانهوف شركة سويدية لتوفير خدمات الإنترنت تأسست عام 1994، وكانت أول شركة من هذا النوع في السويد.

وقد اتيحت الفرصة لأحد مستخدمي موقع فليكر لتبادل الصور، فرصة التقاط بعض الصور داخل مركز بانهوف للبيانات، وذلك بالرغم من سياسة المركز التي تحظر التصوير. وهذه الصور تم التصريح بنشرها.

وفي هذه الاثناء، استمرت زوبعة الوثائق في العالم، وتعرضت للنفي القاطع في تركيا ولبنان بعد تناولها قضايا من نوع وجود حسابات سرية لرئيس الوزراء التركي رجب طيب اردوغان في سويسرا، وملابسات ازالة اتصالات حزب الله في لبنان، وكذلك تجسس طائرات يو - 2 على لبنان، وكشفت الوثائق ان بريطانيا سمحت لواشنطن بتخزين قنابل عنقودية على اراضيها، كما رد رئيس الوزراء الروسي فلاديمير بوتين على واشنطن ودعاها لعدم التعاطي بشؤون غيرها.

وقد وصف البيت الابيض دعوة مؤسس موقع ويكيليكس جوليان اسانج وزيرة الخارجية الاميركية هيلاري كلينتون الى الاستقالة، بانها «سخيفة» فيما رفضت المحكمة العليا في السويد الطعن الذي تقدم به اسانج ضد أمر اعتقاله. ومركز البيانات هذا سوف يحفظ بيانات ويكيليكس في سرداب بعمق ثلاثين متراً تحت الأرض منحوت في صخور جبل في استوكهولم، وللمركز مدخل وحيد أبوابه مصنوعة من معدن سمكه نصف متر.

وقال المدير التنفيذي لشركة «بانهوف»، جون كارلونغ، في مقابلة أجريت معه، إن مركز الشركة الحصين إنما يرمز إلى أننا ملتزمون بالوقوف في وجه أي تدخل فعلي أو قانوني. وأضاف، أننا فخورون بعملاء مثل هؤلاء، لأن الإنترنت يجب أن تكون مفتوحة، ومصدراً لحرية التعبير، وأن دور شركتنا هو أن نقوم بدور الأداة التكنولوجية المحايدة للوصول إلى المعلومات، وليس أداة لجمع البيانات لعملائنا.

وقال كارلونغ، إن «بانهوف» لم تلتزم بعد بقانون الرقابة السويدي الجديد. وأضاف، أن لدينا شبكة متصلة من كابلات الألياف البصيرية تغطي 2300 كيلو متر، ونحن متأكدون أن وكلاء الحكومة لم يقوموا بتركيب أي معدات بعد، وأن ذلك اليوم سيأتي، وعند حدوثه سنبلغ جميع عملائنا أنهم يخضعون لمرقبة الحكومة السويدية.

ومن المحتمل أن تكون ويكيليكس قد وزعت أجهزة الخادم في أكثر من مركز للبيانات، بما في ذلك منشآت أخرى في السويد، وأيسلندا، كما وضعت ملفاً مشفراً، أطلقت عليه اسم «تأمين»، في موقعها من الممكن استخدامه، كتهديد بالكشف عن المزيد لمنع الاعتداءات، على الموقع أو على العاملين المتطوعين.

طيران

إعداد علي محمد الهاشم
alhashim_aviation@yahoo.com (صفحة متخصصة بشؤون الطيران)

هل يشهد العالم بروز منافس جديد لكل من بوينغ وإيرباص؟

«صنع في الصين» تدخل حلبة الطيران

لقد كانت دورة معرض «تزوهاي» للطيران في الصين قبل أسابيع فائتة دورة غير عادية من الطراز الأول. حيث يبدو أن الصين ستدخل بقوة على خط المنافسة في قطاع صناعة الطيران العالمية، بوجه بوينغ الأميركية وايرباص الأوروبية، وذلك بعدما أعلنت شركة «الصين للطائرات التجارية المحدودة» (كوماك) تلقيها طلبات لصنع مائة طائرة من نموذجها الجديد «C919» الحديثة، وهو ما اعتبر خطوة مهمة، خصوصا عندما تكون نصف تلك الطلبات من قبل شركة عالمية لتأجير الطائرات أميركية الهوية. فكيف سيكون مصطلح «صنع في الصين» متداولا في قطاع انتاج الطائرات بعد اليوم؟ وهل يمكن للصين المنافسة بقوة في هذا المجال بعد نجاحها في المنافسة في الصناعات الأخرى؟

تشتهر الصناعات الجوية الصينية منذ مدة طويلة بأنها تعتمد على صنع بعض المكونات الرئيسية والثانوية للطائرات، وكذلك نسخ النماذج الروسية من طائرات الميغ والسوخوي وغيرها، لكن ذلك على وشك أن يصبح ضربا من الماضي، وذلك لما شهده العالم من نقلة نوعية جادة نحو التحول الى مصدر رئيسي لانتاج الطائرات المتنوعة بالنسبة للصين، والمنافسة في السوق العالمي اعتمادا على نماذج محلية الصنع ذات جودة محسنة ومتقنة من الطائرات، وهذا ما تلخص بنموذج لطائرة ركاب ذات الحجم المتوسط والبدن الضيق والممر الواحد « 919C» ونموذج «JF-17» لطائرة القتال المتقدمة، والتي تقارن بالنماذج الأحدث من طائرات «F-16» الأميركية.

الصفقة الذهبية

توصلت شركة «كوماك» الصينية الى اتفاقيات لصنع مائة من طائرات طراز «C 919» التي طورتها الشركة بنفسها لتباع لـ«اير تشاينا» وخمس شركات خطوط جوية محلية وخارجية أخرى. وأبرمت الاتفاقيات بين كوماك وشركات بينها «اير تشاينا» و«تشاينا ساوثرن» و«تشاينا ايسترن» و«هاينان ايرلاينز» على هامش معرض الصين للطيران 2010 الماضي. ورغم عدم الكشف عن قيمة الصفقات، فان هذه الطلبات ترسي أساسا صلبا لمزيد من تطوير طائرة «919C» بحسب الشركة المصنعة. وستكون الطائرة الجديدة جاهزة للتسليم في عام 2016، بعد أن تحصل على شهادة صلاحيتها للطيران. جدير بالاشارة أن «كوماك» مسجلة برأسمال 2.7 مليار دولار، وتعتبر لجنة ادارة ومراقبة الأصول المملوكة للدولة الصينية المساهم الأكبر والوحيد فيها. يذكر ان طائرة سي - 919 ذات الـ166 مقعدا تعتبر منافسة مباشرة لطائرتي بوينغ 737 وايرباص 320. وبحسب تقديرات بوينغ، تبلغ قيمة هذا القطاع من السوق (قطاع طائرات النقل ذات المدى القصير الى المتوسط) اكثر من 1.7 تريليون دولار على مدى السنوات العشرين المقبلة. وتتوقع كوماك ان تباشر في انتاج الطائرة الجديدة العام المقبل، حيث ستحلق للمرة الاولى عام 2014، ويبدأ تسليمها للمتعاقدين في عام 2016.

قلق الكبار

من المعروف أن بوينغ وايرباص تهيمنان على سوق طائرات الركاب من فئة المائة راكب فما فوق، لكن مع دخول لاعبين جدد كشركة «بومبارديير» الكندية و«سوخوي» الروسية و«ميتسوبيشي» اليابانية وقبلها «امبراير» البرازيلية المنافسة في انتاج طائرات الركاب من فئة المائة راكب فما فوق وانضمام الصين اليها حاليا، فان العملاقين بوينغ وايرباص ينبغي عليهما القلق رغم العلم بالمساندة غير المباشرة كتقديم المشورة للدول المذكورة حتى تتمكن من انتاج تلك الطائرات المنافسة لهما، خصوصا اذا ما علمنا أن هناك توقعات تشير الى أن هناك حاجة لما بين 17 الى 21 ألفا من طائرات الركاب لفئة المائة راكب فما فوق للعشرين عاما القادمة. وتملك كل من بوينغ وايرباص حاليا طلبيات تتجاوز الألفي طائرة من هذه الفئة بالذات.

سوق واعد

يشير نائب رئيس شركة بوينغ للتسويق، راندي تنسيث، إلى أن حركة الطيران والإنتاج في الصين للعشرين عاماً المقبلة تعد مشجعة وواعدة بجميع المؤشرات، حيث سيكون هناك طلب على أكثر من 4300 طائرة تبلغ قيمتها الإجمالية 480 مليار دولار، وهذا من شأنه أن يحول الصين إلى أكبر سوق لطائرات الركاب في آسيا وحدها، والثانية بعد الولايات المتحدة عالمياً، خصوصاً أن حجم كثافة السكان في الصين قد تتضاعف في 2025 لتجعل طاقة 200 مدينة في الصين تتجاوز المليون نسمة، حيث هناك 125 مدينة تجاوزت المليون نسمة في الصين في وقتنا الحالي، وهذا ما ضاعف من حركة المسافرين جواً هناك ثلاثة أضعاف، لتبلغ 225 مليون مسافر جواً في الصين وحدها، الأمر الذي قد يصل إلى مليار مسافر في عام 2029 في الصين في ذلك الوقت. ويبلغ الأسطول الجوي الحالي 1500 طائرة، ومن المتوقع أن يتضاعف مرتين عما هو عليه الآن للعقدين المقبلين، في حين هناك إمكانية لافتتاح 100 شركة طيران صينية جديدة، خلال تلك المرحلة. بمجمل عام الصين قد تهيمن على سوق الطائرات للنصف الشرقي من الكرة الأرضية، آخذة لها موقعاً منافساً مع بوينغ وإيرباص مستقبلًا.

مقاتلة الفقراء

كان الحدث الثاني الأبرز في المعرض طائرة «JF-17» المقاتلة، وهي نموذج متطور من طائرات القتال تصنف من الجيل الرابع، وتوازي في الأداء طائرة «F-16» الأميركية، وهي إنتاج مشترك ما بين الصين وباكستان، وللحقيقة أن هذه الطائرة تعد تصميماً مستقلاً، ومن غير المنصف تشبيهها بنماذج مقلدة كما هو الحال للطائرات المقاتلة الصينية، التي تبنى على أساس نماذج روسية. وقد تكون الصين غير راغبة في اقتناء مقاتلة «JF-17» أو «FC-1» كما تطلق عليها محلياً، إلا أنها تسوقها بقوة بحيث أبدت دول عدة كمصر ونيجيريا ودول في قارة أميركا اللاتينية اقتناءها، وهو ما يعد أيضاً نقطة تحول في جودة الإنتاج الحربي للصين، خصوصاً إذا ما أخذنا في الاعتبار أن النموذج الصيني أرخص بكثير من النماذج الأخرى المنافسة، وبنفس القدرات القتالية، الأمر الذي يكسبه تفوقاً ملحوظاً، وقد ألمح رئيس شركة سوخوي الروسية إلى أن الصين تعد منافساً قوياً لها في مضمار إنتاج طائرات القتال.

أخبار الطيران

بوينغ 777 و900 طائرة

مع بوادر تأخير سابع قد يطال طائرة بوينغ 787 الواعدة، وبعد 15 عاما من اطلاق طائرة البوينغ 777 الناجحة والواسعة الانتشار، سلمت بوينغ الطائرة رقم 900 من طائرتها الفئة 777 ذات البدن العريض والمدى البعيد، وذلك لشركة طيران الخطوط الجوية الأثيوبية. والجديد بالذكر أن طائرة البوينغ 777 حين بلوغها العدد 900 فانها تعد أسرع طائرة من فئة البدن العريض التي تبلغ هذا العدد في مدة زمنية قياسية بالمقارنة مع منافساتها، وهي على بعد مدة أقصر لبلوغ الألف طائرة.

بعد الطائرات الخفية.. صواريخ خفية

تستعد القوات الجوية للولايات المتحدة لاستخدام صواريخ من فئة جو - جو، وجو - سطح ذات قدرات على الخفاء في المستقبل القريب جدا، كمكمل لقدرات الخفاء الكاملة عن الرادار والمستشعرات المعادية بالنسبة للطائرات الخفية التي تملكها وأسلحتها التي تطلقها والتي ستكون خفية هي الأخرى الى جانب الرادارات التي تحملها تلك الطائرات والتي تعمل بالمسح الالكتروني، والتي لا تكشف طائرتها عند الرصد أو المسح للأهداف المعادية. وتقوم شركة راثيون الأميركية بانتاج تلك الصواريخ التي ستجعل من الطائرات الخفية التي يمتلكها سلاحا الجو والبحرية الاميركيان عصية على الكشف والتوقع من قبل العدو، مما يكسبها تفوقا وهيمنة في ساحة المعركة.

سيارات

ستروين تطور سيارة فاخرة

أعلنت شركة ستروين الفرنسية لإنتاج السيارات أنها تخطط لتصنيع سيارة جديدة تماما للسوق الصينية تنافس في قطاع تهيمن عليه «مرسيدس» و«بي إم دبليو» و«أودي» وتكون هي السيارة الاولى في هذا القطاع.

ومن المتوقع أن تعتمد سيارة ستروين الجديدة على مفهوم «ستروين متروبوليس» الفارهة التي كشف عنها النقاب للمرة الأولى خلال «معرض شنغهاي العالمي» العام الماضي، غير أنه من المرجح أن يطلق عليها «ستروين دي اس 9»، ويبلغ طول متروبوليس التي عرضت في الجناح الفرنسي من المعرض، 5.30 امتار، وبعرض مترين وارتفاع لا يتجاوز 1.4 متر فقط بسقف منخفض مسطح.

خلال مشاركتها في معرض أبوظبي

جي إم سي تطلق تيرين الجديدة وأكاديا دينالي 2011

تعتزم جي إم سي كشف النقاب وعرض طرازين من سيارات الكروس أوفر، وهما تيرين وأكاديا دينالي، وذلك خلال مشاركتها في معرض أبوظبي الدولي للسيارات، والذي ينطلق خلال الفترة ما بين 7 و11 ديسمبر المقبل. ويعزز هذان الطرازان، اللذان سيكونان محور مشاركة الشركة في هذا المعرض الدولي، مجموعة جي إم سي واسعة الانتشار في المنطقة.

تجمع سيارة كروس أوفر تيرين 2011 بين التصميم الخارجي القوي وتجربة القيادة السلسة من خلال محرّك قوي واقتصادي، يمنح السيارة أعلى مستوى من كفاءة استهلاك الوقود ضمن فئتها.

تتميز تيرين بالتصميم القوي لسيارات جي إم سي الرياضيّة متعددة الاستعمالات مع منظر خارجي فعال وبارز يروق للكثير من العملاء. وإلى جانب ذلك، يضفي تصميم الرفراف الأمامي ذي النهايات المربعة مع الصادمات الموسعة المزيد من التفاصيل التي تلقى ترحيباً لدى العملاء الذين يفضلون سيارة ذات مظهر أقوى من غيرها من السيارات التقليدية.

وقال لؤي الشرفاء، مدير التسويق الإقليمي لجي إم سي في الشرق الأوسط، نحن ماضون قدماً في تعزيز النموذج والأسلوب الناجح لسيارات جي إم سي، التي تتميّز بالتصميم الجريء والتجهيزات الفخمة التي يتوقعها عملاؤنا من شاحنات كاملة الحجم. وفي الوقت ذاته، فإننا حريصون على تقديم سيارات أصغر تلبي متطلبات شريحة واسعة من الأفراد في الشرق الأوسط.

ونالت تيرين تقييم هيئة حماية البيئة الأميركية كأفضل سيارة ضمن فئتها في استهلاك الوقود، حيث تستهلك 7.35 لترات لكل 100 كيلومتر «في نظام الدفع الأمامي»، عندما تكون مجهزة بمحرك إكوتك Ecotec سعة 2.4 لتر، والذي يعمل بتقنية البخ المباشر وناقل حركة أوتوماتيكي سداسي السرعات. وفي الطرازات التي تأتي بمحرك مؤلف من ست أسطوانات على شكل V، ويعمل بتقنية البخ المباشر، فإن هذه السيارة تتفوق على العديد من المنافسين، حيث تستهلك 9.4 لترات لكل 100 كيلومتر على الطرق السريعة، في نظام الدفع الأمامي أيضاً، وذلك وفقاً لتقديرات هيئة حماية البيئة الأميركية.

● أكاديا دينالي

وبوسع الركاب في المقاعد الخلفية الاستمتاع بمشاهدة الأفلام المفضلة على أقراص فيديوية رقمية DVD، من خلال النظام الترفيهي المخصص لهذه المقاعد، والذي يتميز بوجود شاشتين منفصلتين، لكل واحدة منها مدخل خاص بها، حيث يمكن لأحد الركاب مشاهدة الأفلام في الوقت، الذي يقوم الراكب الثاني بالترفيه من خلال ممارسة الألعاب الإلكترونية، عبر الشاشة الأخرى.

ولتعزيز الراحة، تأتي تيرين بباب خلفي مبرمج، حيث يمكن تحديده لتفادي الارتفاعات المخفضة وبالتالي تفادي العوائق التي قد تكون موجودة في حراجات السيارات وكذلك الوصول إلى بعض الأماكن الصعبة. وتأتي تيرين مزوّدة بنظام التشغيل عن بعد يعمل على تبريد السيارة تلقائياً خلال أوقات الظهيرة الحارة.

ومن خلال هيكلها الصلب وبنيتها المتكاملة واللمسات على جانب السيارة، تمنح هذه السيارة تجمعاً أكثر دقة لكل الأجزاء مع قدرة تحمل أقوى وأكثر استجابة لكل الفراغات. وبالنتيجة، فإن سيارة تيرين تمنح السائق والركاب شعوراً بارزاً بأنها سيارة قوية لسنين عديدة.

أكاديا دينالي

وأضاف الشرفاء تعليقاً على أكاديا دينالي كروس أوفر الجديدة: «تجسد أكاديا دينالي قمة الفخامة والتميز، حيث تراعي هذه السيارة الجودة العالية ومقاييس الأمان والسلامة القصوى لتكون الخيار الأمثل للعملاء الراغبين بقيادة سيارة فخمة دون التنازل عن تجهيزات الأمان».

وينضم طراز أكاديا دينالي 2011 إلى طرازات جي أم سي أكاديا، لتضفي بذلك بعداً جديداً لما يتعلق بالسيارات الفخمة وعالية الخصوصية. وتتميز هذه السيارة بلمسات تصميم دينالي الفريدة والتي تظهر من خلال الهيكل الخارجي أحادي اللون والمشبك الأمامي المصنوع من الكروم على شكل نسيج خلايا العسل، واللون الخارجي أحادي الكروم، والواجهات الأمامية، ومصابيح أمامية عالية الأداء، إضافة إلى مواصفات خارجية فريدة تجعل من أكاديا دينالي أكثر تميزاً.

وكما هي الحال عليه مع كل طرازات دينالي، يتيح محرك أكاديا دينالي أداءً فعالاً. وقد زودت السيارة بمحرك VVT مؤلف من ست اسطوانات على شكل V سعة 3.6 ليترات يعمل بتقنية الحقن المباشر للبنزين لرفع كفاءة الأداء والاقتصاد في الوقود. ويحقق هذا المحرك أداءً قوياً بفضل ناقل الحركة الأوتوماتيكي المؤلف من ست سرعات القادر على توفير الوقود وتمكين السيارة من تحقيق قدرة قطر تصل إلى 2364 كيلوغراماً.

وتتمتع أكاديا دينالي بقدر أكبر من التميز من خلال إطاراتها التي تأتي بقياس 20 إنشاً والمطلية بدرجتي لون من الكروم. وتتميز الإطارات السداسية الإشعاع بأنها مرصعة بمجموعة من خطوط الكروم الأسود مقابل الكروم اللامع ويتم تقديمها في الألوان الخارجية الآتية: الأحمر المرصع والأسود المعدني الكربوني واللون الزئبقي المعدني والأزرق الغامق المعدني والأبيض الثلجي والذهبي الخفيف المعدني والرمادي الفضائي المعدني والبني الوسط المعدني والأبيض الثلاثي الفاتح والأخضر الرمادي المعدني.

ويتميز التصميم الداخلي لسيارة أكاديا دينالي بلمسة فخامة ظاهرة، من خلال توفير الجلد كمعيار قياسي لمزيد من الراحة، حيث يأتي المقعدان الأماميان من الجلد المثقوب للتبريد، مع زخارف مقابلة من الجلد على لوح الباب، إضافة إلى عجلة القيادة المكسوة بالجلد والمطعمة بخشب الماهوجني، وطبقة علوية خشبية إضافية على لوحة العدادات، مع توزيع إضاءة متطورة في بيت الفرامل.

المثالية

تمثّل جي ام سي تيرين 2011 السيارة المثالية بفضل ما تتمتع به من تقنيات متطورة متكاملة تعزز مزايا السلامة والأمان والراحة والترفيه والحلول الذكية. وتتضمّن بعض تجهيزات السلامة مثال الكاميرا القياسية للمشاهدة الخلفية التي تتيح للسائق مشاهدة الأشياء والأشخاص خلف السيارة تماماً.

وهدفت التقنيات الأخرى التي تم تجهيز السيارة بها إلى إضفاء تجربة أكثر متعة سواء عند قيادة السيارة أو الركوب فيها على حد سواء. وتأتي تيرين مجهزة بقرص صلب سعة 10 غيغابايت يتيح الاستمتاع بمجموعة هائلة من الموسيقى المفضلة من خلال تشغيل متواصل. ويمكن الاستماع للموسيقى المفضلة من خلال مداخل USB السمعية أو عبر إعادة تشغيل ملفات MP3، حيث يمكن التحكم بهذين الخيارين من خلال الراديو أو أزرار التحكم المتاحة على عجلة القيادة.

جوائز السيارات في الشرق الأوسط

نيسان مكسيما الأفضل في فئتها

● إنجاز جديد لمكسيما

قالت شركة نيسان ان سيارتها مكسيما حققت انجازاً جديداً يضاف إلى سجل انجازاتها بعد أن تم اختيارها من قبل لجنة مستقلة تضم 12إعلامياً متخصصاً وبارزاً في عالم السيارات كأفضل سيارة صالون كبيرة في فئتها. جاء هذا الانجاز ضمن النسخة الأولى من جوائز السيارات في الشرق الأوسط التي أقيمت فعالياتها في معرض السيارات الدولي العاشر بمركز اكسبو الشارقة مؤخراً.

وقال مدير قسم التسويق في شركة نيسان الشرق الأوسط يوتا يامازاكي، الذي استلم الجائزة بالنيابة عن الشركة: «نحن في غاية السعادة بحصول نيسان مكسيما على هذا التقدير من أعضاء اللجنة المميزين. وتتمتع مكسيما بحضور قوي في المنطقة وقد أطلقنا النسخة الجديدة على مبدأ (السيارة الرياضية بأربعة أبواب) حيث توفر السيارة قيادة رياضية متقدمة ومحركا V6 مفعما بالقوة مع نظام ناقل الحركة لتقنية التغيير المستمر (CVT) والعديد من مستلزمات الفخامة والرفاهية».

وقد نظمت جوائز السيارات في الشرق الأوسط (MEMA) في نسختها الافتتاحية في مركز اكسبو الشارقة بدعم من غرفة التجارة والصناعة في الشارقة بهدف تقدير اللاعبين الرئيسيين في صناعة السيارات والقاء الضوء على التقنيات الجديدة. وتجدر الاشارة إلى أن جوائز السيارات في الشرق الأوسط ليست مرتبطة بأي شكل من الأشكال أو متأثرة بأي معرض للسيارات أو شركة مصنعة أو أي مشروع تجاري، وذلك للاحتفاظ بمصداقيتها.

وكان رئيس نادي السيارات والسياحة في دولة الإمارات العربية المتحدة ونائب رئيس الاتحاد الدولي للسيارات محمد بن سليّم قدّم الجوائز بصفة رسمية للفائزين في النسخة الأولى من جوائز السيارات في الشرق الأوسط، وقال في هذه المناسبة: «يسرني دعم هذا الحدث الجديد الذي يُقدر جهود اللاعبين الرئيسيين في صناعة السيارات ويبرز التقنيات الجديدة في هذا القطاع. وإنني على ثقة بأن هذا الحدث سيحقق نجاحات كبيرة وسينمو خلال السنوات القادمة».

تستهلك 5.6 ليترات لكل 100 كيلومتر

شيفروليه كروز إيكو تتفوق في توفير الوقود

قالت جنرال موتورز ان الأرقام الرسمية للمزايا الاقتصادية لسيارة كروز ايكو الجديدة في استهلاك الوقود تشير الى أنها تأتي في الطليعة ضمن فئتها، حيث بلغ تقدير توفير استهلاك الوقود وفقا لتقديرات هيئة حماية البيئة الأميركية 5.6 ليترات لكل 100 كيلومتر على الطرقات السريعة (طراز ناقل الحركة اليدوي) مع قدرة مميزة على توفير استهلاك الوقود في المدن بلغت 8.4 ليترات لكل 100 كيلومتر.

وتتفوق كروز ايكو الجديدة في اقتصادية الوقود على فئتها من السيارات المنافسة غير الهجينة والهجينة.

وفي هذا الصدد، قال مدير انتاج شيفروليه كروز تشاك راسيل: «تتابع شيفروليه كروز اعادة تعريف فئة السيارات المدمجة مع توفيرها تجهيزات أمان عالية ومتفوقة ووسائل راحة راقية، اضافة الى اقتصادية في استهلاك الوقود شبيهة بالسيارات الهجينة. فهذه السيارة متفوقة على نفسها وستتحدى مفاهيم الكفاءة المتوافرة في غالبية السيارات غير الهجينة المعروضة بأفضل الأسعار المعقولة».

وعمد مهندسو كروز ايكو الى تفعيل أداء الآيروديناميك (الانسيابي) والتحسين الشامل للسيارة، اضافة الى تعزيز قوة المحرك لتعزيز صدارتها في مجال استهلاك الوقود ضمن فئتها. كما أدت هذه التحسينات الكبيرة الى توفير معلومات قيمة لمهندسيها ستساعدهم في تعزيز مبدأ تخفيض استهلاك الوقود في كل طرازات شيفروليه. هذا وأضاف راسيل: «لقد بذلنا جهدا كبيرا وأولينا أهمية كبيرة لكل أجزاء السيارة ومكوناتها بهدف تخفيض وزن السيارة، حيث عمل مهندسونا بتفان ودقة عالية واهتمام بأصغر التفاصيل عند تعديلهم وتقييمهم لجوانب أداء السيارة والتي تساهم في تخفيض استهلاك الوقود».

● كروز تتضمن تكنولوجيا جديدة

تعزيزات الخصائص

تساهم الخصائص الآيروديناميكية الجديدة في تحسين فعالية استهلاك الوقود في سيارة كروز ايكو المزودة بناقل حركة عادي بـ4.9 ليترات لكل 100 كيلومتر مقارنة بطراز السيارات كروز، حيث تبلغ فعالية استهلاك الوقود 5.6 ليترات لكل 100 كيلومتر على الطرقات السريعة وفقا لتقديرات هيئة حماية البيئة الأميركية. وتم تطوير هندسة البنية الأساسية لكروز ايكو بعد الاستفادة من 500 ساعة من اختبارات أنفاق الرياح التي اجريت على شيفروليه فولت، ومنها على سبيل المثال هندسة الشبك العلوي التي تحوي فتحات أصغر لتعزيز انسيابية الهواء. والى جانب ذلك، تم تغيير مدى ارتفاع شبكتي التهوية العلوية والسفلية وتغيير الجناح الخلفي وأسفل هيكل السيارة للمساهمة في انسيابية تدفق الهواء تحت السيارة.

ويتضمن طراز إيكو تكنولوجيا جديدة بالكامل في فئة السيارات المدمجة، منها منافذ خاصة في شبكة التهوية السفلية التي تغلق عند السرعة العالية للحد من انسيابية الهواء، وتفتح عند السرعة المنخفضة لتعزيز انسيابية الهواء لتبريد المحرك. ولمزيد من خفض مقاومة الهواء استخدمت إطارات بحجم 17 إنشاً بمحاور مخفضة الوزن لتقليص الاحتكاك (تستخدم هذه الإطارات في طراز شفروليه فولت).

وأسهمت هذه التقنيات في تخفيض احتكاك الهواء في سيارة إيكو الجديدة مع تحسينات الآيروديناميك بنسبة 10% مقارنة بالطرازات الأخرى مع وصول معامل مقاومة الهواء بلغت 0.298، الأمر الذي يضع كروز في أعلى مرتبة السيارات المدمجة العادية.

أجرى مهندسو إيكو 42 تغييراً لخفض وزن السيارة، حيث اهتموا بجميع الجوانب لتحقيق ذلك. وفي المحصلة بلغ وزنها 1.365 كيلوغراماً مقارنة بكروز التي تبلغ 1.462 كيلوغرام. ومن تلك الجوانب والتحديات التي قاموا بها تغيير مئات مراكز اللحام في السيارة لتتقلص بنسبة تتراوح بين 1 ملم و2 ملم في الطول، الأمر الذي خفف عدة كيلوغرامات من السيارة، في حين تم تقليص سماكة شرائح المعادن في بعض الأماكن بنسبة 0.1 ملم، حيث أدت جميعها إلى تخفيض الوزن من دون التأثير على سلامة الهيكل.

كما استخدمت عجلات وإطارات أقل وزناً للغاية نفسها، مع إطارات 17 إنشاً من الألمنيوم المطلي يبلغ وزن الواحد 16.6 كيلوغراماً، أي أقل بـ 2.4 كيلوغرام من عجلات وإطارات قياس 16 إنشاً المستخدمة في طراز كروز، لينخفض وزن إيكو نتيجة تغيير العجلات بمجموع 9.6 كيلوغرامات.

كفاءة المحرك

تتعزز قوة كروز إيكو من خلال وجود محرك إيكوتك Ecotec سعة 1.4 ليتر مع شاحن توربو وناقل حركة يدوي بست سرعات بالطراز القياسي. ويولد ناقل الحركة اليدوي مع إطار وعجلات قياس 17 إنشاً انطلاقة قوية بأداء عال مع الغيارين الأول والثاني، مع أداء مميز عند استخدام الغيار السادس في الطرقات السريعة، الأمر الذي يؤدي إلى تقليص دورات المحرك بالدقيقة في الطرقات السريعة وليخفض نسبة إستهلاك الوقود. كما تتوفر إيكو بناقل حركة أوتوماتيكي، حيث يتراوح معدل توفير الوقود بنسبة 9 ليترات لكل 100 كيلومتر ضمن المدينة و6.4 ليترات لكل 100 كيلومتر على الطرقات السريعة، وذلك وفقاً لتقديرات هيئة حماية البيئة الأميركية.

ويولد محرك إيكوتك قوة تعادل 138 حصاناً، و200 نيوتن متري من عزم الدوران بين 1850 دورة في الدقيقة و4900 دورة في الدقيقة. وهذا التوسع في عدد الدورات بالدقيقة لنطاق عزم الدوران والمعمول خصيصاً للمحرك المدعوم بشاحن توربو يساعد على الارتقاء بكفاءة قوة المحرك، الأمر الذي ينعكس على تجربة قيادة السيارة وأدائها.

كما يتضمن المحرك عناصر تصميم ممتازة تعطيه سلاسة ومتانة مميزة عالمياً، حيث تساهم في تخفيض وزن السيارة العام، ومنها كتلة المحرك من الحديد الصلب المجهز بهيكل إطار أجوف، مع أعمدة كامات مجوفة.

«المجموعة العالمية» تفتتح جناحا لسيارات أستون مارتن التاريخية

افتتحت المجموعة العالمية الأولى للسيارات جناحا خاصا لبيع السيارات التاريخية في مركز أستون مارتن الكويت، تماشيا مع زيادة الاهتمام بالسيارات التاريخية والطلب المتزايد على خدمات وصيانة وقطع غيار سيارات أستون مارتن الكلاسيكية.

ولتلمس تاريخ أستون مارتن العريق، فانه سيتم عرض نماذج خاصة من سيارات أستون مارتن الفريدة التي لها تاريخ كبير في قاموس مؤرخي السيارات الكلاسيكية، والتي تركت بصماتها على مر التاريخ، لتحكي معروضات هذا القسم قصة أستون مارتن الفريدة التي بدأت في عام 1913 وتاريخها العريق مع سباقات السيارات وارتباط اسمها بالكثير من الأحداث والأفلام.

ومع الولع المتزايد بسيارات أستون مارتن الكلاسيكية الفاخرة في الكويت، فان مركز أستون مارتن الكويت حرص على توفير وتامين قطع الغيار الخاصة بمجموعة سيارات أستون مارتن ابتداء من طراز DB2 موديل عام 1952 وصولا إلى الطرازات الحديثة، بالإضافة إلى تقديم المشورة والخدمات اللازمة لملاك هذه النوعية من المركبات من خلال فريق عمل متخصص في عمليات ترميم وتطوير والحفاظ على السيارات الكلاسيكية التي هي بحاجة إلى عناية خاصة وفائقة.

وقالت الشركة إن السيارات الكلاسيكية في الكويت تحظى باهتمام أعداد كبيرة من عشاق هذه التحف الفريدة، وتعبر هذه الهواية عن أذواقهم وتمثل امتدادا لاهتماماتهم الشخصية، وللمرة الأولى في المنطقة يتم افتتاح قسم خاص بسيارات أستون مارتن الفريدة ذات القيمة التاريخية المهمة. وذكرت ان قطاع السيارات الكلاسيكية يجتذب اليوم حول العالم نخبة من جامعي السيارات الشغوفين بتاريخها وثقافتها المميزة، وهذه النوعية من المركبات تلقى احتراما كبيرا، خصوصا أنها تعتبر استثمارا واعدا بارتفاع قيمتها مع مرور الزمن، وأنها تعتبر من أفضل الاستثمارات ولا سيما بعد التراجع الاقتصادي العالمي في عام 2008.

● أستون مارتن V8coupe - 1978

وأكدت أن هناك كثيرا من الدلائل تؤكد القيمة الهائلة التي تحظى بها سيارات أستون مارتن الكلاسيكية على المستوى العالمي. ففي عام 2000 بيعت في أشهر مزاد لبونهامز في نيوبورت باجنل في انكلترا بقيمة 35 الف جنيه استرليني سيارة أستون مارتن DB4، وخلال هذا العام بيعت في مزاد علني في بونهامز بقيمة 140ألف جنيه استرليني.. أما أستون مارتن DB5 فبيعت بمبلغ 45ألف جنيه في عام 2000، وخلال هذه السنة بيعت بقيمة 160ألف جنيه استرليني. أما خلال مزاد بونهامز العلني لهذا العام بيعت سيارة أستون مارتنDB6 بقيمة 80 ألف جنيه استرليني بينما كانت قيمتها قبل 10سنوات 35 ألف جنيه استرليني.

وذكرت ان هذا الجناح سيشكل علامة فارقة في قطاع السيارات الكلاسيكية، كونه يعرض نخبة النخبة من سيارات أستون مارتن الفارهة والنادرة على مستوى العالم كله، وليكون مقصدا لهواة ومحبي السيارات الكلاسيكية النادرة. كما أن مركز خدمة السيارات التاريخية في مركز أستون مارتن الكويت لن يكون ورشة عمل فحسب بل هو بمنزلة بيت استشارة يتم من خلاله كسب الخبرة وتقديم الدعم المطلوب لملاك سيارات أستون مارتن الكلاسيكية.

KAMCO كامكو

نشرة كامكو اليومية لمؤشرات سوق الكويت للاوراق المالية

إعداد إدارة بحوث الاستثمار في شركة مشاريع الكويت الاستثمارية لإدارة الأصول

٢ ديسمبر ٢٠١٠

مؤشرات السوق والقيمة الرأسمالية		القيمة	اليومي (نقطة)	اليومي (%)	الشهري (%)	من بداية العام (%)
مؤشر السوق السعري	▼	6,818.30	(32.20)	(0.47%)	(1.05%)	(2.67%)
مؤشر السوق الوزني	▼	458.62	(2.86)	(0.62%)	(1.69%)	18.89%
القيمة الرأسمالية (مليون د.ك)	▼	34,137.1	(224.79)	(0.65%)	(1.76%)	16.09%

مؤشرات التذبذب	من بداية العام 2010	مؤشرات التداول	القيمة	التغير اليومي %	المتوسط اليومي 2010	المتوسط اليومي 2009
مؤشر كامكو الوزني للعائد الكلي	10.2%	الكمية المتداولة (مليون سهم)	118.7	18.5%	314.5	432.7
مؤشر السوق السعري	9.6%	القيمة المتداولة (مليون د.ك.)	32.8	34.2%	52.5	91.3
مؤشر السوق الوزني	13.8%	عدد الصفقات	2,678	25.6%	5,270	7,982

2 ديسمبر 2010 مؤشرات كامكو للعائد الكلي		القيمة	اليومي	من بداية الشهر	لآخر 90 يوماً	من بداية العام
مؤشر كامكو الوزني للعائد الكلي	▼	2,821.0	-0.47%	-1.30%	2.67%	12.77%
مؤشر قطاع البنوك	▲	4,447.0	0.1%	(1.1%)	2.7%	24.7%
مؤشر قطاع الاستثمار	▼	1,262.5	(0.3%)	(0.9%)	1.5%	(7.8%)
مؤشر قطاع التأمين	=	1,509.9	0.0%	0.0%	2.6%	(3.9%)
مؤشر قطاع العقار	▲	671.4	0.2%	(0.5%)	2.0%	(8.0%)
مؤشر قطاع الصناعة	▼	2,112.3	(1.0%)	(1.6%)	1.1%	7.3%
مؤشر قطاع الخدمات	▼	6,130.3	(1.3%)	(2.0%)	4.9%	19.7%
مؤشر قطاع الأغذية	▼	3,653.9	(0.9%)	(0.9%)	(1.3%)	7.0%
قطاع الشركات الغير كويتية	▼	2,246.9	(0.6%)	(0.9%)	0.2%	2.6%

اداء مؤشر كامكو للعائد الكلى مقابل الكمية المتداولة

تداولات سوق الكويت للأوراق المالية

الشركة		إقفال (د.ك) 2 ديسمبر 10	التغير (فلس)	نسبة التغير من بداية العام *	القيمة المتداولة (ألف د.ك)	الكمية المتداولة (ألف سهم)	عدد الصفقات	العائد الجاري	مضاعف السعر إلى الربحية	مضاعف السعر إلى القيمة الدفترية	القيمة الرأسمالية (مليون د.ك)	أعلى إقفال خلال 52 اسبوع (د.ك)	ادنى إقفال خلال 52 اسبوع (د.ك)	معدل التداول اليومي من بداية العام # (ألف سهم)
وطني	=	1.260	0	25.9%	7,298	5,873	175	2.6%	15.73	2.07	4,533.4	1.520	1.020	2,761
خليج ب	▲	0.520	10	73.3%	1,239	2,430	42	0.0%	NM	3.22	1,304.0	0.560	0.270	3,608
تجاري	=	0.890	0	(4.3%)	174	195	8	0.0%	50.71	2.58	1,132.1	0.990	0.680	111
اهلي	=	0.660	0	29.7%	49	75	5	1.8%	16.85	2.05	951.2	0.680	0.440	228
المتحد	▲	0.710	10	38.5%	455	650	38	0.0%	40.73	2.86	762.0	0.750	0.475	402
الدولي	=	0.320	0	75.8%	2,383	7,520	114	0.0%	34.77	1.60	331.9	0.350	0.172	6,270
برقان	=	0.530	0	44.1%	590	1,135	26	0.0%	NM	1.73	742.7	0.540	0.300	3,210
بيتك	=	1.160	0	13.2%	2,295	2,013	88	2.0%	26.33	2.23	2,888.2	1.280	0.920	2,675
بنك بوبيان	▼	0.620	-10	47.6%	1,832	2,975	65	0.0%	NM	4.59	1,084.0	0.670	0.390	1,951
مؤشر البنوك	▲	4,447.04	4.4	24.7%	16,316	22,865	561	1.4%	26.13	2.38	13,729.5			21,217
كويتية	▼	0.128	-2	3.2%	3	20	1	0.0%	NM	0.63	70.6	0.168	0.092	1,070
تسهيلات	▼	0.380	-5	9.5%	15	40	3	5.1%	19.37	1.27	204.0	0.395	0.295	304
ايفا	=	0.060	0	(34.1%)	0	0	0	0.0%	NM	0.31	43.2	0.116	0.045	15,173
استثمارات	▼	0.410	-5	12.3%	680	1,660	84	0.0%	28.22	1.70	359.2	0.570	0.255	2,708
مشاريع	▼	0.435	-5	(0.2%)	70	160	15	5.0%	15.25	0.90	527.4	0.540	0.290	1,919
اهلية	▲	0.023	0.5	(47.1%)	10	480	6	0.0%	NM	0.38	18.6	0.059	0.021	1,329
ساحل	▼	0.114	-2	(1.7%)	360	3,140	94	0.0%	NM	1.15	71.3	0.186	0.100	5,413
مستثمر د	=	0.025	0	(47.9%)	0	0	0	0.0%	NM	1.02	12.3	0.049	0.023	832
البيت	=	0.130	0	(16.7%)	0	0	0	0.0%	NM	1.29	88.4	0.156	0.097	111
ا صناعية	=	0.039	0	(25.0%)	0	0	0	0.0%	NM	NM	17.5	0.063	0.036	107
م الأوراق	=	0.275	0	2.1%	0	0	0	5.5%	NM	1.11	70.2	0.295	0.232	9
د.للتمويل	=	0.265	0	0.0%	0	0	0	0.0%	NM	1.63	123.4	0.285	0.212	27
المركز	▼	0.142	-4	22.4%	11	80	4	0.0%	13.48	0.72	71.9	0.158	0.091	1,405
كميفك	=	0.078	0	(10.3%)	0	0	0	0.0%	NM	0.49	20.6	0.144	0.075	20
المجموعة د	=	0.044	0	(15.4%)	0	0	0	0.0%	NM	0.35	20.1	0.063	0.044	1,059
عارف	=	0.071	0	(35.5%)	0	0	0	0.0%	NM	0.49	75.4	0.132	0.045	1,953
الدار	=	0.074	0	0.0%	0	0	0	0.0%	NM	NM	70.6	NA	NA	0
الامان	=	0.063	0	(12.5%)	0	0	0	0.0%	NM	0.97	30.6	0.082	0.051	480
الاولى	=	0.085	0	(21.3%)	0	0	0	0.0%	NM	0.60	55.3	0.122	0.080	414
المال	▲	0.120	2	44.6%	854	7,220	124	0.0%	NM	1.03	63.4	0.150	0.064	5,368
الخليجي	=	0.046	0	(45.2%)	0	0	0	0.0%	NM	0.48	20.3	0.090	0.046	70
أعيان	=	0.071	0	(12.3%)	0	0	0	0.0%	NM	0.61	45.4	0.096	0.059	541
بيان	▲	0.055	1	(20.3%)	75	1,360	29	0.0%	NM	0.46	21.6	0.094	0.043	2,215
جلوبل	▲	0.051	1	(48.5%)	34	680	12	0.0%	NM	0.58	66.9	0.114	0.048	3,785
أصول	▼	0.052	-3	(40.9%)	2	40	1	0.0%	NM	0.94	18.1	0.096	0.051	682
غلف انفست	=	0.021	0	(55.4%)	0	0	0	0.0%	NM	0.31	4.0	0.054	0.020	766
كفيك	=	0.034	0	(71.1%)	0	0	0	0.0%	NM	0.81	11.4	0.148	0.033	157
كامكو	=	0.325	0	(12.3%)	0	0	0	3.0%	12.30	0.89	85.6	0.480	0.290	38
د.للإجارة	=	0.094	0	0.0%	0	0	0	0.0%	NM	NM	29.4	NA	NA	0
كويت إنفست	=	0.214	0	(13.0%)	0	0	0	0.0%	NM	1.53	70.0	0.250	0.152	212
وطنية د ق	▼	0.054	-4	(55.7%)	2	40	1	0.0%	NM	0.26	11.5	0.154	0.048	15
إسكان	=	0.108	0	(28.0%)	301	2,780	70	0.0%	NM	1.44	32.2	0.180	0.096	85
مدار	=	0.051	0	(35.4%)	0	0	0	0.0%	NM	0.58	18.7	0.079	0.050	30
الديرة	▲	0.037	1	(61.5%)	176	4,880	50	0.0%	NM	0.29	27.5	0.116	0.035	7,383
الصفاة	=	0.070	0	(36.4%)	0	0	0	0.0%	NM	0.50	54.1	0.162	0.065	7,098
السلام	=	0.057	0	(29.6%)	170	3,040	60	0.0%	NM	0.61	13.7	0.158	0.051	5,935
اكتتاب	▲	0.035	2	(32.7%)	54	1,600	18	0.0%	NM	0.77	18.1	0.059	0.024	2,945
قرين قابضة	=	0.034	0	(38.7%)	0	0	0	0.0%	NM	0.42	10.1	0.049	0.020	1,711
صكوك	▼	0.029	-0.5	(44.1%)	7	240	3	0.0%	NM	0.33	28.5	0.060	0.027	3,991
المدينة	▲	0.050	0.5	(39.4%)	179	3,680	42	0.0%	NM	0.26	20.1	0.084	0.038	3,796
نور	=	0.058	0	(35.6%)	0	0	0	0.0%	NM	0.60	43.5	0.096	0.038	1,433
تمدين أ	=	0.246	0	74.2%	123	500	24	2.4%	29.36	0.73	76.7	0.450	0.116	1,137
صيرفة	=	0.315	0	45.1%	0	0	0	7.9%	22.27	2.44	14.6	0.315	0.198	18
داماك كويت	=	0.087	0	(8.4%)	0	0	0	0.0%	NM	0.97	15.7	0.114	0.068	1
السورية	▼	0.069	-2	(9.2%)	8	120	3	0.0%	NM	0.65	20.7	0.134	0.061	1,772
استراتيجيا	=	0.029	0	(45.2%)	0	0	0	0.0%	NM	1.03	5.0	0.073	0.028	508
الصينية	▼	0.071	-1	(23.7%)	40	560	9	0.0%	NM	0.65	56.8	0.126	0.064	3,292
منافع	▼	0.061	-1	(55.8%)	2	40	1	0.0%	NM	0.46	12.3	0.138	0.060	439
المغاربية	=	0.072	0	(34.5%)	6	80	2	0.0%	9.72	0.55	10.8	0.112	0.059	777
أموال	=	0.080	0	(21.6%)	0	0	0	0.0%	NM	0.58	14.4	0.102	0.080	16
المسار	=	0.043	0	(48.2%)	0	0	0	0.0%	NM	0.41	6.8	0.082	0.043	21
مؤشر الاستثمار	▼	1,262.5	-4.2	(7.8%)	3,182	32,440	656	1.6%	NM	0.73	2,898.6			90,570
كويت ت	=	0.320	0	(3.4%)	6	20	2	6.3%	43.34	1.15	62.1	0.380	0.300	54
خليج ت	=	0.610	0	25.3%	0	0	0	6.4%	17.88	1.42	103.5	0.660	0.375	198
اهلية ت	=	0.480	0	2.3%	0	0	0	3.7%	14.96	1.03	82.5	0.540	0.385	44
وربة	=	0.170	0	(29.2%)	0	0	0	0.0%	15.25	0.63	29.4	0.255	0.166	29
الاعادة	=	0.220	0	(1.1%)	0	0	0	2.2%	14.12	0.64	24.2	0.220	0.220	19
أولى تكافل	=	0.090	0	(82.0%)	0	0	0	0.0%	NM	0.87	9.0	0.500	0.075	8
وثاق	=	0.051	0	(12.1%)	0	0	0	0.0%	NM	0.50	5.6	0.070	0.051	3
مؤشر التامين	=	1,509.90	0.0	(3.9%)	6	20	2	4.4%	23.47	1.02	316.3			355
عقارات ك	=	0.060	0	(11.8%)	62	1,040	16	0.0%	72.82	0.40	54.4	0.094	0.051	12,362
متحدة	=	0.106	0	32.5%	635	6,120	59	0.0%	12.75	0.54	83.5	0.110	0.069	1,230
وطنية	▲	0.168	4	(15.2%)	224	1,340	39	0.0%	5.57	0.51	136.8	0.244	0.114	1,746
صالحية	=	0.265	0	14.3%	0	0	0	5.5%	9.35	0.89	105.8	0.275	0.216	121
لؤلؤة	=	0.096	0	(59.0%)	0	0	0	0.0%	NM	NM	24.2	0.096	0.096	0
تمدين ع	=	0.260	0	(8.0%)	31	120	9	3.8%	10.94	0.92	97.0	0.380	0.248	1,068
اجيال	=	0.152	0	(12.6%)	0	0	0	0.0%	NM	0.44	26.8	0.184	0.112	23
المصالح ع	▼	0.077	-5	(23.0%)	6	80	2	0.0%	23.66	0.42	18.1	0.114	0.065	34
ع عقارية	▲	0.046	1	(12.9%)	7	160	2	0.0%	NM	0.36	23.5	0.075	0.038	2,884
الاتحاد ع	=	0.106	0	4.2%	0	0	0	6.1%	16.29	0.70	21.3	0.116	0.106	3
الإنماء	=	0.079	0	(11.2%)	218	2,760	60	0.0%	NM	0.67	35.6	0.102	0.051	497
المباني	▲	0.810	10	27.3%	996	1,225	76	1.1%	26.03	3.61	409.1	0.900	0.520	392
إنجازات	=	0.071	0	(59.7%)	0	0	0	0.0%	NM	0.44	24.5	0.178	0.069	258
جيزان	=	0.060	0	7.1%	2	40	1	0.0%	NM	0.77	16.3	0.076	0.031	10,840
المستثمرون	=	0.020	0	(47.4%)	44	2,240	25	0.0%	NM	0.29	21.4	0.046	0.017	15,116
المنتجعات	▲	0.041	1	(30.5%)	10	240	3	0.0%	NM	0.37	6.3	0.080	0.040	7,134
التجارية	=	0.079	0	(21.7%)	22	280	2	0.0%	27.54	0.58	145.0	0.128	0.070	2,987
سنام	▼	0.083	-5	(20.2%)	27	320	5	0.0%	NM	0.53	10.1	0.172	0.082	200
أعيان ع	=	0.077	0	(22.7%)	9	120	3	0.0%	9.19	0.42	29.0	0.130	0.067	383
عقار	=	0.075	0	(31.8%)	0	0	0	0.0%	NM	0.74	17.6	0.110	0.075	3
العقارية	=	0.039	0	(21.4%)	0	0	0	0.0%	NM	0.45	12.1	0.053	0.036	38
مزايا	▲	0.114	2	(5.0%)	27	240	12	0.0%	6.99	0.42	74.0	0.170	0.078	622
أدنك	=	0.021	0	(47.5%)	0	0	0	0.0%	NM	0.67	8.8	0.045	0.019	520
الثمار	=	0.102	0	(21.5%)	0	0	0	0.0%	44.89	1.04	103.3	0.130	0.100	55
جراند	▼	0.020	-0.5	(36.0%)	3	160	2	0.0%	NM	0.40	7.5	0.054	0.020	1,501
تجارة	=	0.037	0	(27.5%)	12	320	4	0.0%	NM	0.34	14.2	0.059	0.032	317
التعمير ك	=	0.051	0	(26.1%)	0	0	0	0.0%	NM	0.44	12.2	0.071	0.049	8
أركان	=	0.061	0	(3.2%)	0	0	0	0.0%	NM	0.51	13.5	0.076	0.046	47
صفاة عالمي	=	0.049	0	0.0%	0	0	0	0.0%	NM	NM	1.5	NA	NA	0
أرجان	=	0.168	0	(16.0%)	0	0	0	0.0%	11.33	0.69	44.5	0.204	0.168	65
أبيار	=	0.033	0	(32.7%)	57	1,760	17	0.0%	NM	0.32	34.8	0.062	0.022	11,382
منشآت	=	0.036	0	(59.1%)	0	0	0	0.0%	NM	0.23	11.6	0.098	0.033	1,048
دبي الاولى	▼	0.034	-2.5	(33.0%)	3	80	1	0.0%	NM	0.40	33.5	0.057	0.025	537
م الاعمال	=	0.047	0	(10.6%)	0	0	0	0.0%	NM	0.50	36.5	0.058	0.042	57
منازل	▼	0.026	-0.5	(32.9%)	59	2,320	15	0.0%	NM	0.33	18.2	0.059	0.021	3,506
ريم	=	0.116	0	(4.9%)	0	0	0	0.0%	28.22	0.78	12.1	0.150	0.091	8
مينا	▼	0.058	-5	(43.1%)	2	40	1	0.0%	4.06	0.43	11.4	0.110	0.037	42
المدن	=	0.250	0	(2.0%)	5	20	1	0.0%	NM	1.51	25.0	0.260	0.238	89
مؤشر العقار	▲	671.44	1.2	(8.0%)	2,462	21,025	355	0.9%	NM	0.69	1,781.3			77,124
صناعات	▼	0.325	-5	6.6%	666	2,050	62	0.0%	NM	1.06	420.9	0.425	0.222	4,788
انابيب	=	0.270	0	50.0%	181	670	36	0.0%	NM	1.95	60.8	0.405	0.156	2,639
اسمنت	=	0.700	0	24.0%	0	0	0	1.3%	46.38	3.07	425.1	0.780	0.500	416
تبريد	=	0.222	0	(12.9%)	0	0	0	0.0%	NM	1.03	18.9	0.290	0.210	6
كابلات	▼	1.940	-60	16.7%	808	413	59	2.6%	15.87	1.82	407.3	2.260	1.220	73
سفن	▲	0.365	5	(15.9%)	4	10	1	0.0%	13.75	2.15	59.7	0.630	0.335	87
بحرية	▼	0.365	-25	(13.1%)	7	20	2	0.0%	30.59	1.73	72.3	0.560	0.365	17
بورتلاند	▼	1.640	-20	52.9%	414	250	31	6.1%	9.04	1.83	135.5	1.800	0.700	445
ورقية	=	0.200	0	5.4%	0	0	0	7.3%	6.31	0.79	11.1	0.242	0.144	25
معادن	▼	0.140	-4	(1.4%)	3	20	1	0.0%	NM	0.53	11.6	0.180	0.097	312
سكب ك	=	0.750	0	10.9%	0	0	0	2.4%	20.49	1.61	90.8	0.980	0.710	16
أسيكو	▼	0.350	-5	(1.8%)	11	30	2	2.7%	22.84	0.99	79.0	0.415	0.330	186
ص متحدة	▲	0.132	4	25.5%	28	220	7	0.0%	71.74	0.68	65.4	0.160	0.074	1,669
بوبيان ب	▼	0.520	-10	21.6%	239	460	9	5.8%	12.40	1.19	252.3	0.580	0.380	1,653
خليج زجاج	▼	0.710	-50	0.0%	33	45	4	0.0%	13.12	2.17	27.2	0.840	0.405	2
الهلال	=	0.246	0	3.7%	0	0	0	0.0%	77.34	1.10	17.2	0.375	0.222	25
الكوت	=	0.385	0	5.1%	0	0	0	3.9%	12.93	1.65	34.0	0.385	0.375	1
التغليف	=	0.360	0	(27.6%)	0	0	0	5.6%	13.32	1.55	15.2	0.520	0.325	1
البناء	=	0.285	0	(19.7%)	0	0	0	5.3%	35.28	1.66	7.5	0.430	0.222	21
الوطنية للبناء	=	0.375	0	(10.7%)	0	0	0	0.0%	42.83	1.73	129.8	0.420	0.295	94
الصخور	=	0.240	0	15.4%	0	0	0	3.7%	43.25	1.07	21.9	0.315	0.220	6
المعدات	=	0.067	0	24.1%	0	0	0	0.0%	NM	0.69	9.1	0.082	0.051	772
منا القابضة	=	0.144	0	(53.4%)	341	2,400	89	0.0%	10.19	0.58	95.0	0.350	0.134	2,776
إستهلاكية	=	0.093	0	(27.3%)	0	0	0	0.0%	NM	0.89	8.4	0.138	0.067	10
الجبس	=	0.176	0	(4.3%)	0	0	0	8.5%	11.06	1.10	5.3	0.202	0.176	0
القرين	▼	0.192	-6	4.3%	607	3,100	44	0.0%	NM	1.19	211.2	0.260	0.158	1,069
صلبوخ	▼	0.071	-2	(16.5%)	3	40	1	0.0%	NM	0.54	14.5	0.104	0.046	1,962
ايكاروس	=	0.138	0	16.9%	0	0	0	0.0%	29.55	0.80	103.5	0.176	0.106	1,114
مؤشر الصناعة	▼	2,112.25	-20.6	7.3%	3,345	9,728	348	1.7%	29.06	1.22	2,810.5			20,186
سينما	=	0.830	0	0.5%	0	0	0	4.3%	17.35	1.88	83.9	0.910	0.630	17
فنادق	=	0.248	0	(4.6%)	0	0	0	0.0%	15.10	1.43	13.6	0.270	0.232	1
أجيليتي	▲	0.495	10	(4.5%)	1,246	2,540	91	7.8%	5.73	0.53	518.2	0.850	0.265	3,685
اسواق	▲	0.116	6	(18.3%)	82	720	26	0.0%	NM	0.56	30.9	0.154	0.100	363
زين	▼	1.360	-40	39.0%	3,598	2,610	104	11.3%	5.94	2.00	5,821.6	1.500	0.860	4,479
صفاة طاقة	▲	0.057	1	(13.6%)	38	680	13	0.0%	NM	0.56	34.4	0.102	0.048	7,070
تعليمية	=	0.072	0	(29.4%)	0	0	0	0.0%	NM	0.56	17.7	0.122	0.072	40
بترولية	=	0.440	0	2.3%	0	0	0	6.5%	14.24	0.96	67.0	0.475	0.415	25
تنظيف	▲	0.166	2	23.8%	66	400	14	0.0%	14.92	0.80	17.1	0.375	0.104	2,619
م.سلطان	=	0.188	0	(11.3%)	27	140	7	0.0%	49.05	0.92	108.8	0.242	0.140	314
عربي قابضة	=	0.144	0	30.9%	0	0	0	0.0%	32.34	0.96	19.6	0.176	0.096	237
سيتي جروب	=	0.530	0	(4.5%)	0	0	0	0.0%	NM	2.25	59.9	0.760	0.530	1
اتصالات	=	1.880	0	21.1%	42	23	6	2.6%	14.64	1.98	947.6	1.960	1.480	99
الرابطة	▲	0.168	2	16.7%	332	1,980	56	0.0%	18.60	0.63	44.4	0.420	0.100	5,626
ك تلفزيوني	=	0.062	0	(22.5%)	0	0	0	0.0%	NM	1.92	3.5	0.094	0.058	3
الأنظمة	=	0.255	0	10.8%	0	0	0	NM	14.54	1.11	10.2	0.455	0.250	15
نابسكو	=	0.325	0	23.9%	0	0	0	7.5%	16.07	1.48	17.8	0.330	0.204	71
المعامل	▼	0.465	-5	102.4%	47	100	7	0.9%	15.10	1.85	26.6	0.510	0.214	372
مسالخ ك	=	0.255	0	(25.8%)	0	0	0	5.9%	18.03	2.12	7.9	0.325	0.255	5
إياس	=	0.305	0	(3.2%)	0	0	0	0.0%	18.15	1.77	33.6	0.335	0.305	0
هيتس تليكوم	▲	0.082	2	(11.8%)	135	1,680	34	0.0%	41.77	0.56	59.1	0.118	0.048	7,624
الصفوة	▼	0.024	-0.5	(52.0%)	31	1,280	16	0.0%	NM	0.65	31.2	0.068	0.023	14,382
هيومن سوفت	=	0.310	0	1.6%	0	0	0	0.0%	67.62	1.93	35.4	0.320	0.224	7
التخصيص	▼	0.052	-1	(25.7%)	2	40	1	0.0%	NM	0.33	41.3	0.099	0.046	688
نفائس	▼	0.051	-3	(51.0%)	4	80	2	0.0%	NM	0.61	31.8	0.138	0.030	715
وطنية للمسالخ	=	0.182	0	(6.2%)	0	0	0	0.0%	55.85	1.65	5.3	0.192	0.174	1
عارف طاقة	=	0.176	0	(24.8%)	0	0	0	0.0%	59.48	1.74	132.0	0.300	0.154	500
صفوان	▲	0.242	6	17.7%	15	60	3	8.2%	6.31	1.31	12.1	0.265	0.178	20
بتروجلف	▼	0.039	-1	(28.7%)	19	480	6	0.0%	NM	0.35	8.4	0.064	0.037	864
امتيازات	=	0.032	0	(23.8%)	0	0	0	0.0%	NM	0.62	3.8	0.048	0.029	67
تحصيلات	=	0.345	0	(17.9%)	0	0	0	0.0%	NM	2.88	56.9	0.400	0.330	0
ميادين	▼	0.019	-0.5	(51.3%)	207	10,880	84	0.0%	NM	0.27	19.0	0.043	0.019	7,557
آبار	=	0.490	0	(15.5%)	0	0	0	0.0%	14.97	2.01	102.7	0.620	0.400	16
ايفا فنادق	=	0.445	0	(28.2%)	0	0	0	0.0%	25.22	3.07	202.0	0.620	0.425	104
المشتركة	▼	1.960	-20	57.4%	25	13	4	3.0%	19.55	5.41	172.2	2.000	1.160	100
جيران ق	=	0.122	0	19.6%	5	40	1	0.0%	NM	0.69	17.4	0.200	0.095	42
النخيل	=	0.166	0	5.8%	0	0	0	4.8%	13.43	1.06	8.7	0.242	0.148	92
صافتك	=	0.040	0	(21.6%)	6	160	1	0.0%	20.46	0.37	16.0	0.086	0.037	6,489
مشرف	▼	0.136	-2	(20.9%)	8	60	3	0.0%	28.20	1.05	27.2	0.218	0.102	604
يوباك	▲	0.405	5	62.3%	20	50	3	8.4%	8.42	1.01	33.4	0.445	0.246	145
أبراج	=	0.025	0	(21.0%)	0	0	0	0.0%	0.38	0.18	4.2	0.048	0.023	443
ألافكو	=	0.236	0	19.2%	417	1,780	34	0.0%	18.20	1.70	175.3	0.244	0.150	1,089
المواساة	=	0.120	0	(33.3%)	0	0	0	0.0%	16.57	0.78	11.6	0.190	0.104	3
مشاعر	▼	0.170	-10	(20.0%)	240	1,380	60	0.0%	NM	0.45	30.5	0.345	0.170	858
أولى وقود	=	0.345	0	(16.7%)	0	0	0	2.9%	35.28	2.69	103.4	0.550	0.330	314
فيلا مودا	=	0.188	0	0.0%	0	0	0	0.0%	NM	NM	12.7	NA	NA	0
المستقبل	=	0.325	0	0.3%	0	0	0	7.3%	7.93	1.76	26.3	0.370	0.305	70
شبكة	=	0.045	0	0.0%	0	0	0	0.0%	NM	NM	6.8	NA	NA	0
حيات كوم	▲	0.152	4	(3.4%)	62	400	16	0.0%	12.18	1.26	13.7	0.360	0.132	585
مبرد	▼	0.087	-2	22.4%	133	1,520	32	0.0%	NM	0.72	18.9	0.182	0.056	4,514
منتزهات	=	0.051	0	(45.2%)	6	120	3	0.0%	NM	0.48	9.5	0.096	0.050	30
التقدم	=	0.790	0	74.9%	0	0	0	0.0%	20.77	3.33	94.8	0.800	0.520	5
ياكو	▼	0.270	-10	72.8%	30	110	10	3.7%	20.20	1.78	44.6	0.295	0.146	525
الجزيرة	=	0.120	0	(36.8%)	12	100	3	0.0%	NM	1.94	26.4	0.232	0.096	1,000
السور	=	0.335	0	(0.8%)	0	0	0	3.6%	21.92	2.66	100.4	0.380	0.280	104
خطوط وطنية	▼	0.077	-2	(32.5%)	6	80	2	0.0%	NM	1.19	38.5	0.120	0.075	372
فيوتشر كيد	=	0.124	0	(2.1%)	0	0	0	0.0%	22.75	0.72	14.7	0.132	0.102	5
لوجستيك	▼	0.270	-5	63.4%	90	330	13	0.0%	7.68	1.49	62.1	0.490	0.102	2,252
النوادي	=	0.086	0	(41.9%)	0	0	0	0.0%	5.14	0.65	8.6	0.148	0.086	25
الراي	=	0.120	0	(29.4%)	7	60	3	0.0%	12.31	1.10	28.0	0.170	0.100	950
مؤشر الخدمات	▼	6,130.32	-78.8	19.7%	6,958	29,895	658	7.7%	8.43	1.62	9,731.1			78,203
مواشي	=	0.295	0	(4.1%)	0	0	0	5.0%	NM	1.27	63.9	0.360	0.275	75
اسماك	▼	0.110	-4	1.6%	53	480	19	8.0%	6.87	0.72	31.8	0.210	0.100	2,964
دواجن	=	0.122	0	22.0%	0	0	0	0.0%	21.32	1.21	14.1	0.122	0.100	10
اغذية	▼	1.540	-20	8.0%	212	140	16	3.8%	11.32	1.90	619.1	1.820	1.200	110
الغذائية	=	0.385	0	15.2%	0	0	0	5.2%	25.16	2.34	12.8	0.455	0.315	85
كوت فود	=	0.375	0	27.4%	0	0	0	4.0%	7.15	1.15	27.4	0.410	0.270	17
مؤشر الأغذية	▼	3,653.93	-33.9	7.0%	265	620	35	4.0%	12.16	1.71	769.1			532
شارقة ا	▼	0.087	-2	(8.2%)	17	200	5	8.3%	21.09	0.44	48.1	0.146	0.084	532
اسمنت خليج	▼	0.114	-2	(4.4%)	21	180	7	7.0%	NM	0.82	93.6	0.180	0.110	731
قيوين ا	▼	0.058	-1	13.7%	5	80	2	0.0%	NM	0.47	21.1	0.065	0.048	1,128
فجيرة ا	=	0.083	0	(33.1%)	0	0	0	5.5%	71.32	0.39	29.5	0.184	0.078	373
اسمنت ابيض	▼	0.098	-2	24.9%	64	640	9	9.2%	9.07	0.81	45.8	0.104	0.066	1,236
اريـج	=	0.142	0	3.2%	0	0	0	12.2%	6.64	0.41	31.2	0.174	0.140	19
خليج متحد	=	0.360	0	1.6%	0	0	0	1.0%	23.58	1.91	295.3	0.395	0.250	55
القابضة م ك	▼	0.465	-5	(7.4%)	37	80	5	0.7%	11.08	1.93	390.3	0.720	0.395	472
ب ك تأمين	=	0.455	0	(10.3%)	0	0	0	4.4%	8.35	1.47	22.8	NA	NA	0
تمويل خليج	=	0.034	0	(57.0%)	0	0	0	0.0%	NM	0.52	63.4	0.104	0.031	16,216
إنوفست	▲	0.110	4	(21.1%)	48	440	22	0.0%	NM	0.51	31.5	0.192	0.104	603
أهلي متحد	▼	0.202	-2	51.0%	84	420	12	4.0%	14.57	1.52	910.3	0.250	0.124	2,441
الإثمار	=	0.037	0	(40.6%)	3	80	1	0.0%	NM	0.43	118.0	0.063	0.030	990
مؤشر الغير كويتية	▼	2,246.85	-13.0	2.6%	278	2,120	63	3.0%	16.58	1.06	2,100.8			24,796
اجمالي السوق	▼	2,821.00	-13.3	12.8%	32,812	118,713	2,678	3.4%	18.36	1.46	34,137.1			314,540

ملاحظة: مضاعف السعر الربحية محتسب على أساس ربحية الـ 12 شهرا المنتهية في 30 سبتمبر 2010 والأسعار الحالية. مضاعف السعر القيمة الدفترية محتسب على أساس حقوق المساهمين كما في 30/9/2010 والأسعار الحالية وذلك للشركات التي قامت بإعلان نتائجها السنوية عن فترة التسعة أشهر المنتهية في 30/9/2010. العائد الجاري للأسهم محتسب على أساس توزيعات أرباح العام 2009 والأسعار الحالية للشركات التي قامت بإعلان توزيعات الأرباح عن عام 2009. مضاعف السعر الربحية و مضاعف السعر على القيمة الدفترية و العائد الجاري للشركات التي لم تعلن نتائجها لا تزال تحتسب على أساس الـ12 شهر المنتهية في يونيو 2010. الشركات التي تختلف في سنواتها المالية يتم التعامل معها بشكل منفصل لإجراء أية تعديلات ضرورية بعد إعلان آخر نتائج مالية. (NA غير مطابق NM غير قابل للاحتساب). لم يتم أضافت نتائج أكثر لثلاثين شركة من حيث الخسارة عند احتساب مضاعف السعر للربحية القطاعات و إجمالي السوق. # معدل التداول اليومي للشركات بناء على عدد الأيام من تاريخ بدء التداول بالسهم للشركات الجديدة، القطاعات وإجمالي السوق بناء على إجمالي عدد أيام التداول من بداية العام. * تم احتساب التغير من بداية عام 2010 لقطاعات السوق وأسهم الشركات على أساس مؤشر كامكو الوزني.

لمزيد من المعلومات الرجاء الاتصال بإدارة بحوث الاستثمار على 1805885 أو عبر البريد الالكتروني : kamco_research@kamconline.com ، موقعنا على شبكة الإنترنت Kamconline.com

الاقتصاد

القبس

«الاستثمارات الوطنية»

سيولة البورصة إلى أدنى مستوياتها هذا العام

قال التقرير الاسبوعي لشركة الاستثمارات الوطنية انه بنهاية تداول الاسبوع الماضي بلغت القيمة السوقية الرأسمالية للشركات المدرجة في السوق الرسمي 34.31 مليار دينار كويتي بانخفاض قدره 981.7 مليون دينار كويتي وما نسبته 2.8% مقارنة مع نهاية الاسبوع قبل الماضي، والبالغة 35.29 مليار دينار كويتي وارتفاع قدره 3.62 مليارات دينار كويتي وما نسبته 11.88% عن نهاية عام 2009.

وانهى سوق الكويت للاوراق المالية تعاملاته هذا الاسبوع على تراجع في ادائه وذلك بالمقارنة مع ادائه في الاسبوع الماضي، حيث انخفضت المؤشرات العامة (السعري - الوزني - NIC50) بنسب بلغت 1.6% و2.7% و3.2% على التوالي، صاحب ذلك انخفاض في اداء المتغيرات العامة (المعدل اليومي للقيمة المتداولة - الكمية - عدد الصفقات) التي تراجعت بنسب بلغت 15% و22% و19% على التوالي، هذا وبلغ متوسط المعدل اليومي للقيمة المتداولة 26 مليون د.ك خلال الاسبوع بالمقارنة مع متوسط 31 مليون د.ك للاسبوع قبله.

ولا شك ان فترة الركود التي يمر بها السوق حاليا، ونحن نشهد بها ادنى مستويات للسيولة المتداولة خلال العام بأكمله، وهي لم تتعد متوسط 26 مليون د.ك، امر غير مستغرب، بل ذكرناه حرفيا بتقريرنا الاسبوعي الاخير والذي توقعنا فيه استمرار السوق على وتيرته الحالية وسط حالة الترقب والتريث السائدة على جمهور المتعاملين، وعلى الرغم من تسيد وضع الاستحواذ المحتمل لشركة زين على المشهد العام لسوق الكويت للاوراق المالية، خاصة انها أخذت حيزا اكبر بعد الاعلان عن اتخاذ اجراءات قضائية بخصوصها، الا ان السوق لم يمل من بعض المؤثرات المستجدة حول دخول الوضع السياسي في خانة عدم الاستقرار بما يتعلق بالجدل في مسألة رفع الحصانة النيابية والتصعيد المحتمل على اثر تشكيل كتلة برلمانية مضادة للاجراءات الحكومية. وهو بطبيعة الحال ما يبعث على القلق حول قضية التعاون بين السلطتين من حيث تأثيره في ترتيب الاولويات والمضي قدما بتطبيق مشاريع القوانين المقرة.

من ناحية اخرى، وبعد ان تم التراجع عن تنفيذ عملية بيع حصة لمجمع من الشركات المرتبطة لمساهمتها باحدى الشركات المدرجة وبحثها اللجوء لاجراءات قانونية تحفظ حقوقها، ومن قبل ذلك تجمد عرض اخر للاستحواذ على حصة في قطاع البنوك وانتفاء تلك العروض قد زاد من حاجة السوق الى محفزات حقيقية وملموسة من خلال التعويل على صفقة بيع 46% من اسهم زين التي تشهد حالة من الترقب، وهو ما ادى الى تجمد الوضع الاعتيادي في كل نهاية سنة مالية، وهي اشاعات ارباح الشركات ونموها سواء كانت سلبية او ايجابية، وكذلك ما يتعلق بالتوزيعات السنوية وذلك بسبب ان الهاجس النفسي للمتعامل حاليا لا يسمح بتقبلها وهو ما ادى الى فتور اعلامي للترويج عنها او التفاعل معها.

محللون: صفقة «زين» ستوفر السيولة لشريحة كبيرة من المتداولين

● صغار المتعاملين بين أبرز ضحايا عرقلة صفقة زين

تصوير حسني هلال

يعوّل محللون وخبراء على صفقة بيع 46% من أسهم شركة «زين» الكويتية، إلى شركة اتصالات الإماراتية، في إخراج سوق الكويت للأوراق المالية من أزمة وضعف إقبال المتعاملين عليه، التي يعاني منها حالياً.

ووسط حالة العزوف عن التداول، التي تخيم على السوق الكويتية، أكد عدد من الخبراء أن صفقة «زين» - «اتصالات»، والتي أصبحت في فترة ليست قصيرة، الوقود الذي يحرك السوق، يمكن أن تكون هي الحافز المنتظر للسوق ليستعيد به نشاطه.

«العربية.نت» استطلعت آراء الخبراء حول الارتباط بين الصفقة وعودة الانتعاش للسوق، وما إذا كان نجاح هذه الصفقة قادراً على العبور بالسوق ليكسر حاجز الـ 8000 نقطة، وكذلك دلالة اعتماد سوق كبير بحجم السوق الكويتية على صفقة واحدة أياً كان حجمها.

بداية يوضح المحلل المالي رئيس مجلس إدارة شركة الشبكة القابضة، نايف العنزي، أن تأثير صفقة زين على السوق الكويتية لا يتعدى أن يكون مؤشراً إيجابياً بسيطاً وموضعياً. ويؤكد العنزي، أن ارتباط السوق بصفقة زين يعتبر دليلاً على خمول السوق، رغم أن الصفقة مرتبطة بالبنوك وبالكثير من الشركات.

ويقول مدير عام الشركة الرباعية للوساطة المالية، أحمد الدويسان إن صفقة زين هي من أكبر المحفزات التي تصعد بالمؤشرين السعري والوزني إلى مستويات كبيرة مستدلاً على كلامه بما يشهده السوق من ارتفاعات كبيرة استجابة لأي تصريحات إيجابية حول مضي الصفقة في طريق النجاح.

ويعتبر الدويسان، أن الارتباط بين انتعاش السوق ونجاح صفقة زين أمر طبيعي، في ظل السيولة الكبيرة المتوقع ضخها في السوق في حال نجاح الصفقة، وذلك من خلال سداد الرهونات الكبيرة للبنوك، وكذلك من خلال توقع التعافي التام لجميع الشركات المدرجة، وهو ما يستغرق فترة زمنية طويلة من الاستقرار السياسي والاقتصادي.

وأشار إلى أن السيولة التي ستتوافر لدى شريحة كبيرة من المتداولين، بعد نجاح الصفقة، سيعاد ضخها في السوق الكويتي، وعادة ستوجه إلى أسهم قيادية وتشغيلية، وإن كان المؤشر الوزني سيصل إلى مستويات قياسية، مقارنة بنظيره السعري، خصوصاً مع تزامن اتمام صفقة زين مع إعلانات جيدة لنتائج الشركات للربع الثالث، بالإضافة إلى إقرار خطة التنمية وبدء نشاط هيئة سوق المال.

ويرى المحلل المالي، ميثم الشخص، أن وصول المؤشر السعري إلى 8000 نقطة في حاجة إلى محفزات وعوامل إيجابية، من أهمها نجاح صفقة «زين»، والتي تدر عوائد جيدة، تصل قيمتها إلى أكثر من ملياري دينار يتم ضخها في السوق.

واعتبر الشخص أن مستوى الـ 8000 نقطة صعب الوصول إليه في هذا التوقيت، لأنه يعتمد على إجراءات أخرى أهمها تنظيف السوق من الشركات، التي خسرت أكثر من 75% من رأسمالها.

> نجاحها سيمكن من سداد رهونات مصرفية

«وضوح»: شلل في السوق بسبب عرقلة صفقة «زين»

اعتبر التقرير الاسبوعي لشركة وضوح للاستشارات المالية والاقتصادية ان حركة التعاملات في السوق اصيبت بالشلل نتيجة التطورات الأخيرة حول صفقة زين – اتصالات. فبالنظر الى مجريات التداول خلال الأسبوع نجد أن هناك احجاما واضحا عن الشراء ، كما يمكن ملاحظة ذلك من خلال قيم التداول الأسبوعية والتي مازالت تواصل مسيرة التراجع ، حيث بلغت نسبة التراجع 14.4 % بالمقارنة مع الأسبوع الماضي ، والجدير بالذكر أن قيمة التداول انخفضت بشكل قياسي يوم الثلاثاء الماضي حيث بلغت 13 مليون دينار وهي أدنى قيمة تداول يومية منذ عام 2009.

وأنهى سوق الكويت للأوراق المالية تداولات الأسبوع الأول من شهر ديسمبر على انخفاض حيث أغلق المؤشر السعري عند مستوى 6818 نقطة منخفضا بنحو 1.58% عن اغلاق الأسبوع السابق الذي بلغ 6928 نقطة، في حين أنهى المؤشر الوزني تداولات هذا الأسبوع ليغلق عند مستوى 458.6 نقطة منخفضا بنحو 2.7% مقارنة باغلاق الأسبوع السابق عند 471.4 نقطة.

وبلغ اجمالي القيمة المتداولة لهذا الأسبوع ما يقارب 131.7 مليون دينار مقارنة بنحو 153.9 مليون دينار خلال الأسبوع السابق منخفضة بنحو 14.4% ، كما انخفضت كمية الأسهم المتداولة لهذا الأسبوع بنحو 21.8% لتبلغ بنهاية هذا الأسبوع 586 مليون سهم من خلال تنفيذ 12699صفقة.

وعلى صعيد القطاعات فقد شهدت تداولات السوق أداء سلبيا حيث ارتفع قطاع الأغذية وحيدا بنسبة 0.3 % و تصدر الانخفاضات قطاع الخدمات الذي أغلق مؤشره الوزني عند مستوى 673.4 نقطة، منخفضا بواقع 3.9% مقارنة بالأسبوع السابق، يليه قطاع الصناعة بواقع انخفاض مقداره 2.9% في مؤشره الوزني الذي أغلق عند مستوى 407.4 نقاط، وجاء قطاع البنوك بالمرتبة الثالثة بنسبة 2.6% ليغلق مؤشره الوزني عند 591.6 نقطة. وتذيل قطاع التأمين قائمة الانخفاضات بنسبة 0.5% ليغلق مؤشره الوزني عند مستوى 297.2 نقطة.

أما من حيث نشاط القطاعات فقد تصدرها قطاع البنوك مستحوذا على 37% من قيمة تداولات السوق، يليه في النشاط قطاع الخدمات حيث حقق قيمة تداول تعادل 29.6% من اجمالي قيمة تداولات السوق، وحل قطاع الاستثمار في المركز الثالث بقيمة تداول تعادل 13.2% من اجمالي قيمة التداول.

وعلى صعيد الأسهم فقد تصدر سهم المصالح العقارية قائمة الارتفاعات بواقع 10% ليغلق عند 77 فلسا، يليه سهم نفائس مرتفعاً بواقع 7.4% فيما جاء سهم ك تلفزيوني في المرتبة الثالثة مرتفعا 6.9%، وفي المقابل تصدر التراجعات سهم مشاعر بنحو 15% حيث أغلق عند 170 فلسا، يليه سهم مبرد متخلياً عن 14.4% ثم سهم دبي الأولى بخسارة مقدارها 13%، أما من حيث نشاط الأسهم فقد حقق سهم زين أعلى قيمة تداول خلال هذا الأسبوع بلغت 18.9مليون د.ك وأغلق عند 1360فلسا، يليه سهم وطني بقيمة تداول مقدارها 14.9مليون د.ك حيث أغلق عند 1260 فلسا.

> إحجام واضح عن الشراء بانتظار ما ستؤول اليه الاوضاع

«التمدين الاستثمارية» تدرس مقاضاة «المجموعة الإقليمية»

بخصوص صفقة بيع حصتها في أسهم البنك الأهلي المتحد، أفادت شركة التمدين الاستثمارية، بأنه حتى الآن لم يتقدم الطرف المشتري «المجموعة الإقليمية» للبدء بإجراءات البيع، مضيفة أنه لما كانت المدة المحددة لتنفيذ الصفقة قد انتهت مع نهاية دوام يوم الأربعاء الماضي 2010/12/1، فقد قرر مجلس إدارة «التمدين الاستثمارية» في اجتماع عقده الأربعاء تكليف المستشار القانوني للشركة لدراسة الموضوع واقتراح الإجراءات المناسبة التي سيتم اتخاذها تجاه الطرف المشتري.

خاص بأعمال توزيع وتخزين

الجيش الأميركي يمدد عقداً لـ«أجيليتي» 6 أشهر

عيسى عبدالسلام

علمت القبس من مصادر مطلعة أن وزارة الدفاع الأميركية مددت أحد عقود الجيش الأميركي لمصلحة شركة أجيليتي للمخازن العمومية.

وقالت المصادر إن العقد يتضمن أعمال توزيع وتخزين في الكويت، مشيرة إلى أن العقد سيمتد الى 6 أشهر جديدة، تنتهي في منتصف العام المقبل، علما بأن المساحات التخزينية تعود الى شركة أجيليتي.

بشأن دخولها قانون الاستقرار

تأجيل قضية «الدار» إلى 10 فبراير 2011

تأجلت قضية شركة دار الاستثمار بخصوص دخولها تحت قانون الاستقرار المالي إلى 10 فبراير 2011. وكانت المحكمة حددت في وقت سابق، أمس 2 ديسمبر موعدا لإصدار الحكم في دخول الشركة تحت قانون الاستقرار من عدمه، بعد أن رفض بنك الكويت المركزي منذ أسبوعين خطة إعادة هيكلة «الدار»، والمتفق عليها مع نسبة كبيرة من الدائنين. وكان «المركزي» عرض رأيه في عدم جدوى خطة الهيكلة أمام المحكمة، لكن «الدار» طلبت تأجيل الحكم للاطلاع والاستعداد والرد على تقرير «المركزي».

«التمييز» توقف تنفيذ حكم لمصلحة «عارف»

أفادت شركة دار الاستثمار، بأنه بخصوص صدور الحكم في الدعوى رقم 2009/7400 تجاري بإلزام الشركة بمبلغ 12.64 مليون دينار لمصلحة مجموعة عارف الاستثمارية، فإنه قد صدر يوم الأربعاء الماضي 2010/2/1 حكم محكمة التمييز بوقف تنفيذ الحكم المذكور حتى الفصل في الطعن بالتمييز المقدم من شركة دار الاستثمار.

معهد التمويل الدولي:

الناتج المحلي الكويتي يرتفع إلى 134.8 مليار دولار في 2011

رزان عدنان

قال التقرير الفصلي الأخير الذي صدر عن معهد التمويل الدولي، إن أسعار النفط القوية إلى جانب ارتفاع الناتج النفطي سيعززان النمو الاقتصادي الاسمي المجمع للدول المصدرة للهيدروكربونات في منطقة التعاون بنحو 133 مليار دولار في 2010، وسيرتفع الناتج المحلي الإجمالي لهذه الدول في 2011 على نحو إضافي.

وتوقع التقرير، أن يرتفع الناتج المحلي الاسمي لدول مجلس التعاون الخليجي إلى نحو 1010 مليارات دولار في 2010 .

أما بالنسبة للكويت، فتوقع التقرير أن ينمو اقتصادها من 109.5 مليارات دولار في 2009 إلى 124.8 مليار دولار هذا العام، وأن يسجل رقماً قياسياً يقترب من 134.8 مليار دولار في 2011.

أما بالنسبة للناتج المحلي الإجمالي الحقيقي، فقال معهد التمويل، إنه حافظ على توقعاته السابقة، التي بلغت 4 في المائة، بالنسبة لاقتصاد دول التعاون ككل في 2010.

ويرى التقرير، أن الناتج المحلي الإجمالي الحقيقي من المتوقع أن ينمو أربعة في المائة هذا العام و4.6 في المائة في 2011. مشيراً إلى أن عوامل عديدة تساهم في دعم هذا الانتعاش، ومن بينها المساهمة الكبيرة لقطاع النفط في الناتج المحلي الإجمالي، بسبب ارتفاع أسعار النفط والإنتاج، والسياسة المالية التوسعية لدول التعاون، بعد أزمة 2008 المالية.

توفير الخدمات الاستشارية

5 مجموعات تقدم عروضها لمشروع تطوير «فيلكا»

ذكرت مجلة «ميد» أن المكتب الفني للمشاركة بين القطاعين العام والخاص، تلقى عروضاً خاصة بمناقصة توفير الخدمات الاستشارية لمشروع تطوير جزيرة فيلكا إلى مرفق سياحي، والذي تبلغ تكلفته نحو 3 مليارات دولار.

وتبعاً لرئيس لجنة التوجيه في مشروع جزيرة فيلكا يوسف مناور، تلقى المكتب في 30 شهر نوفمبر الماضي عروضا من 5 تجمعات كبرى، وقال إن عقد الخدمات الاستشارية يتركز على وضع الخطة الرئيسية للمشروع ودراسات الجدوى وتقييم الآثار البيئية للمشروع.

ويتوقع المكتب أن يتمكن في غضون شهرين من اختيار الكونسورتيوم الفائز للعقد الاستشاري، الذي سيكون مطلوبا منه إعادة تصميم الخطة الرئيسية للمشروع في فترة أقصاها 21 شهراً.

ولفتت المجلة الى ان وزارة الاشغال العامة تخطط لتحويل جزيرة فيلكا الى منتجع سياحي وترفيهي رئيسي، ما يستلزم إنشاء البنية التحتية للمشروع وتطوير واجهة بحرية تقام عليها شاليهات وفنادق ومارينا ورصيف ميناء.

«المدار»: البحر رئيساً لمجلس الإدارة وأمين نائباً له

قالت شركة المدار للتمويل والاستثمار انه بناء على اجتماع مجلس الادارة بتاريخ 2010/11/23، فقد تم اعادة تشكيل مجلس الادارة ليكون بدر البحر - رئيساً، نبيل أمين - نائباً للرئيس، وكل من: نادر السلطان، وفواز السعيد، ومبارك المجروب، ومبارك قويضي، وفاروق العصفور – أعضاء في مجلس الادارة.

تكريم رؤساء وأعضاء مجالس إدارات جمعية المحاسبين السابقين

الفهد: 63% من مشاريع خطة التنمية تلحظ تنمية الموارد البشرية

● الفهد متوسطا المكرمين (تصوير: عبدالصمد مصطفى)

حسن ملاك

تحت رعاية وحضور نائب رئيس مجلس الوزراء وزير الدولة لشؤون التنمية وزير الدولة لشؤون الاسكان الشيخ أحمد الفهد، أقامت جمعية المحاسبين والمراجعين الكويتية حفلا تكريميا الليلة قبل الماضية في فندق جي دبليو ماريوت لرؤساء وأعضاء مجالس ادارة الجمعية السابقين.

والقى الفهد كلمة بهذه المناسبة، أكد فيها على ان شح المعلومات المتعلقة بمهنة المحاسبة أدى الى اتباع سلوك خاطىء في الأسواق المالية، معتبرا ان الأرقام هي الأساس بالنسبة للمستثمرين، والتي تحتاج حاليا الى آلية ومنظومة تساعد على دعم واستقرار الأسواق.

وذكر انه كانت هناك اتهامات للجهاز المحاسبي على انه كان من أسباب الأزمة المالية العالمية، وكانت ردة الفعل القيام بمراجعة عالمية للمهنة.

وامتدح مؤتمر «دور المحاسبة في دعم واستقرار الأسواق المالية»، الذي نظمته الجمعية خلال اليومين الماضيين، والذي يتزامن مع تنفيذ خطة التنمية في البلاد، وانشاء قانون هيئة أسواق المال، واعتبره خطوة اضافية على طريق المزيد من توفير المعلومات المتعلقة بمهنة المحاسبة، ويأتي في ظروف مهمة تتطلب الاستعانة برأي المختصين والمهنيين.

وركز الفهد بشكل خاص على الاهتمام بالعنصر البشري، مشيرا الى أن 63% من مضمون خطة التنمية يتحدث عن تنمية الثروة البشرية.

وأشاد بفكرة تكريم مجالس وأعضاء الجمعية السابقين، ومتفوقي قسم المحاسبة في جامعة الكويت باعتبارها مؤشرا على الوفاء، واحتضان الجيل المقبل.

محمد الهاجري

بدوره، القى رئيس مجلس ادارة الجمعية محمد الهاجري كلمة توجه من خلالها بالشكر لراعي الحفل الشيخ احمد الفهد.

وقال ان حضوره دليل على ايمانه بدور مؤسسات المجتمع المدني، واهتمامه بتشجيع الشباب المتفوق، وحرصه على دعم قطاع الاعمال، والمهن الحرة.

وأشار الى ان الكويت وفرت الأرض الخصبة والتربة الصالحة لاحتواء نشاط مؤسسات المجتمع المدني، حيث كان هناك من حرث الأرض وغرس الزرع، ثم تبعهم من ساروا على الدرب وكملوا المشوار.

وأكد على ان حفل التكريم يأتي عرفانا منا للذين يمثلون اللبنة الأساسية في البناء، ووفاء لهم على ما بذلوه.

ووعد باستمرار العطاء وضخ دماء شابة مسلحة بالعلم والمعرفة، ووضع خطة التنمية موضع التنفيذ، قائلا ان طموحنا بالجمعية لا حدود له، على طريق احتضان المتفوقين ورعايتهم، مشيرا الى ان مهنة المحاسبة تعتبر من التخصصات محدودة الاقبال لدى طلبة الجامعات سواء بالنسبة لصعوبة المواد، أو تواضع تقييم وظيفة المحاسب بالقطاع العام، وأنظمة الخدمة المدنية.

وتطرق الى حجم التغيير في المناهج الدراسية لهذا العلم لمواكبة التطورات المتعلقة به على مستوى العالم، والتحول الى التدريس باللغة الانكليزية، والتجديد المستمر في المعايير الدولية للتقارير المالية، وتعقيداتها.

> شح المعلومات وراء السلوك الخاطئ في الأسواق

مشاري الياقوت

كما القى مشاري الياقوت كلمة نيابة عن أعضاء مجلس الادارة السابقين، أشاد فيها بالمحتفى بهم وبأعضاء مجلس الادارة الحالي لدعمهم مهنة المحاسبة، وتحقيق الانجازات الملموسة، خصوصا زيادة المشاركة باللجان المنظمة، وبالقرارات المتعلقة بالمهنة.

ودعا الياقوت الى تعديل قانون المهنة، وتلافي النواقص العديدة فيه، واتباع رقابة الجودة على مكاتب مراقبي الحسابات، والتدريب المستمر.

وطالب بتوفير مقر مناسب للجمعية نظرا لأنشطتها المتنوعة من ندوات، ودورات تدريبية، وورش عمل، خصوصا وان عنصر التمويل ما زال يحول دون تحقيق هذا الهدف.

توصية بعقوبات رادعة للغش في التقارير المالية

أوصى مؤتمر «دور المحاسبة في دعم واستقرار الأسواق المالية» في ختام أعماله أمس بما يلي:

● وضع معايير واضحة لتشكيل مجالس الادارات للشركات المساهمة مع التأكيد على وجود معايير لقياس اداء تلك المجالس وكذلك تفعيل اللجان من مجلس الادارة وبالأخص لجنة التدقيق الداخلي وتعزيز معنى حيادية مجلس الادارة ووضع المعايير المناسبة بما يضمن حقوق الاقلية.

● أهمية الاستدامة انها تعمل على توفير احتياجات الجيل الحالي مع ضمان استمرارها الى الاجيال القادمة ومع الاخذ في الاعتبار تبني عدد من المؤشرات التي من ضمنها المؤشرات البيئية والاجتماعية.

● الازمة المالية لفتت الانظار الى الادوات المالية الاسلامية بما يوفر لها الفرصة لتقديم هذه الادوات كأحد البدائل للأدوات التقليدية.

● اعادة تقييم تطبيقات مقياس القيمة العادلة بما يأخذ في الحسبان السلبيات والمشاكل التي طرأت في الازمة المالية الاخيرة مع الاخذ في الاعتبار ان مقياس القيمة العادلة يعد اكثر ملاءمة للمستخدمين من مقياس التكلفة التاريخية.

● العمل على توجيه الشركات المساهمة على توفير التقارير المالية عن طريق الانترنت.

● ضرورة التعامل مع الغش في التقارير المالية، وذلك بوضع التشريعات المناسبة التي تتضمن عقوبات رادعة لمن يقوم بها.

● قيام الجهات المنظمة لمهنة المراجعة بوضع دليل واضح كامل لكل المصطلحات الواردة في ميادين العمل الميداني والقابلة للعديد من التفسيرات مع متابعة التزام مكاتب التدقيق بها من خلال برنامج مراقبة الجودة،

وشهدت التوصيات رغبة من الحضور باضافة بعض النقاط الى التوصيات مثل تفعيل قواعد حوكمة الشركات لزيادة فعالية الافصاح المحاسبي باعتبار ان الحوكمة هي الأساس وكذلك تطبيق اجراءات من حيث الاستقلالية لمجلس الادارة واشرافه وأيضا في ما يتعلق بالاستدامة اضافة المؤشرات الاقتصادية اضافة الى بقية المؤشرات المعمول بها.

ساهمت مع 3 صناديق سيادية بـ1.7 مليار دولار

الهيئة العامة للاستثمار تدعم صندوقاً لتنمية السياحة في المغرب

مراكش (المغرب) - رويترز - جمعت أربعة صناديق سيادية من دول الخليج العربية 15 مليار درهم مغربي (1.77 مليار دولار) لصندوق سياحي يهدف لوضع المغرب ضمن أكبر 20 مقصدا سياحيا في العالم.

وقال عمر بناني رئيس الشركة المغربية للهندسة السياحية التي تسيطر عليها الدولة إن الصناديق الأربعة هي شركة «المعبر» الإماراتية و«ممتلكات» البحرينية والهيئة العامة للاستثمار الكويتية وجهاز قطر للاستثمار.

وأضاف بناني في مقابلة مع رويترز «تبلغ مساهمة الشركاء الأربعة 15 مليار درهم على الأقل... إنهم ملتزمون بدعمنا طوال السنوات العشر القادمة».

وتابع يقول إن الصناديق الاستثمارية لم ترغب في الكشف عن مساهماتها المنفردة بالصندوق الذي تدعمه الحكومة المغربية. ويهدف الصندوق إلى اجتذاب استثمارات بقيمة 100 مليار درهم.

وسيقوم الصندوق بتمويل تطوير منتجعات في المغرب الذي يهدف الى مضاعفة عائدات السياحة إلى أكثر من المثلين لتصل إلى 150 مليار درهم بحلول 2020.

وكان بناني يتحدث بعدما وقعت صناديق الثروة السيادية الأربعة اتفاقات شراكة مع السلطات المغربية.

وقال وزير السياحة ياسر الزناكي للصحافيين إن الحكومة المغربية ستساهم في الصندوق الجديد بمبلغ 15 مليار درهم.

وأضاف أن السلطات المغربية قد تدرس إصدار سندات لجمع حوالي 70 مليار درهم أخرى.

وقال الزناكي إن المغرب سيقوم بجولة ترويجية عالمية لجمع باقي المبلغ اللازم للصندوق. لكنه لم يحدد هوية جهة الإصدار المحتملة.

وتابع أن نجاح إصدار السندات الخارجية المغربية في الفترة الأخيرة شجع المغرب على ذلك.

وباع المغرب سندات بقيمة مليار يورو لأجل عشر سنوات في سبتمبر. وجرى تسعير الإصدار عند 200 نقطة أساس فوق متوسط أسعار مقايضة الفائدة الثابتة والمتغيرة عند الحد الأدنى من نطاق السعر الاسترشادي.

وكان وزير المالية صلاح الدين مزوار قال عقب الإصدار، الذي كان الأكبر على الإطلاق للمغرب، إن بلاده تتطلع لإصدار سندات خارجية بوتيرة أكثر انتظاما.

.. وتستعد لضخ 500 مليون يورو في «أريفا» الفرنسية

باريس - رويترز - ذكرت صحيفة فايننشال تايمز أن الحكومة الفرنسية دعت شركة الستوم الهندسية الفرنسية إلى المشاركة في زيادة رأس المال المزمعة لشركة اريفا لبناء المفاعلات النووية.

من ناحية أخرى نقلت صحف فرنسية أمس عن وزيرة الاقتصاد كريستين لاغارد قولها خلال مؤتمر صحفي إن الحكومة الفرنسية تدرس المشاركة في زيادة رأسمال اريفا المملوكة للدولة.

وقالت فايننشال تايمز إن الحكومة الفرنسية والهيئة العامة للاستثمار الكويتية تبحثان ضخ رأسمال مبدئي بقيمة 750 مليون يورو (981.8 مليون دولار) في اريفا على أن تستثمر الحكومة الفرنسية 250 مليون يورو وتستثمر الهيئة الجزء المتبقي.

ورفضت اريفا التعليق على هذه التقارير. ولم يتسن الوصول فورا إلى أي مسؤول في الستوم للادلاء بتعليق. وكان باتريك كرون الرئيس التنفيذي لالستوم قد قال في نوفمبر إن الشركة لن تشارك في زيادة رأس المال المزمعة.

وتأتي التقارير بشأن احتمال مشاركة الحكومة الفرنسية في خطط اريفا لجمع ما يصل إلى ثلاثة مليارات يورو من خلال زيادة رأس المال في الوقت الذي تزايدت فيه الشكوك حول قدرة الحكومة على إتمام الصفقة بنهاية العام الحالي.

ونقلت صحيفتا لا تريبيون ولو فيغارو عن لاغارد قولها خلال مؤتمر صحفي «الدولة تدرس باهتمام المشاركة في زيادة رأسمال اريفا».

وقالت لا تريبيون إن اريفا المملوكة بنسبة حوالي 90 في المائة للدولة ردت بتحفظ على تصريحات لاغارد قائلة إنه لم يجر إخطارها بهذه الخطط.

وقالت فايننشال تايمز نقلا عن مصادر قريبة من المسألة إن جمع التمويل لاريفا قد يتم على مرحلتين.

فقد تقدم الحكومة الفرنسية وهيئة الاستثمار الكويتية الشريحة الأولى هذا العام ثم تتلوها المرحلة الثانية بقيمة 750 مليون يورو على الأقل خلال ثلاثة إلى ستة أشهر بمشاركة المستثمرين الصناعيين ميتسوبيشي للصناعات الثقيلة والستوم وشركة المرافق الفرنسية إي دي إف.

وذكرت تقارير إعلامية فرنسية أن المحادثات مع قطر تعطلت بسبب طلب الدوحة تملك حصة مباشرة في أنشطة اريفا التعدينية. ويعتقد أن الستوم وإي دي إف تعارضان مشاركة ميتسوبيشي.

وذكرت صحيفة ليزيكو الفرنسية أمس الأول أن الكويت ربما تتملك حصة خمسة في المائة في اريفا مقابل 500 مليون يورو.

مساحة حرة

طموح النووي وواقع الأحمدي ومشرف

توليد أي نوع من الطاقة يحتاج الى سلسلة من العمليات الفيزيائية والكيميائية التي تحكمها أسس هندسية تختلف باختلاف مصدر هذه الطاقة. واي خلل في ميزان عوامل انتاج الطاقة، قد يتسبب بكارثة حجمها مرتبط بحجم ونوعية المواد الاولية وكمية الطاقة المنتجة، سواء كان الخلل في التصميم الاساسي او في ادارة الانتاج والصيانة، اي انه مهما كانت التكنولوجيا آمنة، فان الخطأ البشري لا يمكن تجاهله. ويعتبر ما سبق من ابجديات عمليات انتاج الطاقة الذي يلزم اليوم مراجعته جيدا والاصرار على استيعابه، خصوصا اننا مقبلون على قرار انشاء محطات نووية بالكويت، وملاحظة فشل المسؤولين في الآونة الاخيرة بالتعامل مع حوادث اقل تعقيدا بكثير مثل محطة مشرف للصرف الصحي، وشبكة الغاز في الاحمدي.

ما حدث في محطة مشرف للأسف لم يمنع من تكرار مأساة الاحتواء والادارة في غاز الاحمدي، وبشكل اكبر كون حادثة شبكة غاز الاحمدي لازمها اخلاء الساكنين وتهجير البعض من المنطقة. ويكمن التشابه في حقيقتين بين الحادثتين، الاولى معرفة المسؤولين بالمشكلة قبل حدوثها بفترة طويلة، والثانية التخبط في احتواء المشكلة بعد وقوعها.

وسأذكر بعض الامثلة ولن احصر، ففي محطة مشرف بدأنا بالاستعانة بفريق كوري لحل المشكلة، ثم فريق الغوص الكويتي (بحثت في حوادث العالم لم اجد فريق غوص دولة يعالج مشاكل على البر) وتم الاستعانة بوحدات المطافئ وشاركت مجموعة الخرافي ببعض آلياتها تطوعا، وتبادلت اصابع الاتهام بين المقاول والوزارة، وبعد مرور سنة تقريبا لم يحاسب المتسبب، بل ولم يعرف من هو، ولم يستقل اي مسؤول من باب تحمل المسؤولية السياسية. وفي حادثة الاحمدي عرف المسؤولون كذلك بأن هناك تسريبا منذ فترة وحدثت حوادث فردية، ولم يتغير شيء في واقع الحلول، ولم يحدث اخلاء مبكر او تحديد للاسباب، بل استمر الوضع حتى تضخمت الحوادث، والتسريب استمر في ازدياد والسبب مبهم وغير دقيق ولا توجد خطة واضحة للحل المبكر، والخطر مازال قائما، ولا اعلم كيف تم تقييم البدل بـ 500 دينار؟ والله يستر من الغاز الذي لا نعلم مصدره حتميا.

وبقراءة برغماتية او تكنوقراطية لواقع الحادثتين نجد ان كل من كان لديه تخوف من قرار انشاء محطات نووية في الكويت، هو اليوم معذور تماما وقلقه من تسريب اشعاعي وسرعة معالجة الكارثة منطقي جدا. ولا ارى ما يقلل او يهدئ من هذه المخاوف الا خروج امين اللجنة العليا لاستخدام الطاقة النووية لاغراض سلمية في الكويت بمؤتمر صحفي قريب او لقاء مباشر على التلفاز، يبين فيه ان دفع الصرف الصحي بمضخات pumps ونقل الغاز داخل انابيب هو اكثر تعقيدا وقابلية للخطأ التكنولوجي والبشري واحداث كوارث من استخدام اليورانيوم المخصب داخل مفاعلات نووية، مع امكانية انفلات حراري للتفاعل وحدوث تسريب اشعاعي بالاضافة لوجود النفايات المشعة المسرطنة!.. والله يحفظ الكويت من كل مكروه.

د. مشعل السمحان
باحث في اقتصادات الطاقة
dralsamhan@hotmail.com

خلال الشهر الجاري

شركتان فرنسية وأميركية تقدمان دراسات عن مصنع طاقة نووية في البلاد

رزان عدنان

قالت مجلة ميد في عددها الاخير ان الكويت اصدرت دراسة جدوى لتطوير الطاقة النووية في ستة مواقع محتملة.

واضافت المجلة ان هذا القرار بمنزلة مؤشر اخير على سباق الدول بين بعضها في المنطقة لتطوير الطاقة النووية، ولفتت الى ان كلا من شركة «ايه اف ان آي» الفرنسية، وشركة «لايت بريدج» الأميركية تعدان الدراسات، وستقدمان مسودة نهائية عن نتائجهما للحكومة الكويتية في الشهر الجاري.

من جهتها، تم إطلاق الدراسة لتقييم العوالم التي تضم جودة مياه البحر، والمسافة التي تبعد عن المناطق السكنية لتحديد المواقع المناسبة لانشاء مشاريع الطاقة النووية الأولى في البلاد.

وقالت المجلة، إن حجم المشاريع لم يتم تحديده حتى الان، إلا أن طاقة كل واحدة منها لن تقل عن واحد غيغاواط، وذلك لضمان تنافسيتها الاقتصادية.

خطط أولية

إلى هذا ستبدأ الكويت بمشروع أو مشروعين للطاقة النووية لتزيدها بعد ذلك في موعد الحق بحسب ما اشارت اليه مدير ادارة الدراسات والبحوث في وزارة الكهرباء والماء، سهيلة معرفي.

وتتوقع الكويت ان تبدأ تشغيل أو مصنع نووي لها ما بين 2020 و2022 إذا سارت الأمور على ما يرام وتم طرح العطاءات الخاصة بهذه المشاريع في 2013.

وكسائر الكثير من الدول الأخرى في منطقة الشرق الأوسط، تحاول الكويت تقييم امكان توافر مصادر بديلة للطاقة، ورغم ان الكويت تعد رابع أكبر بلدان العالم من حيث احتياطي النفط، فإنها لا تملك الكثير من الغاز، الامر الذي نتج عنه اعتماد قطاع الكهرباء وتحلية المياه بشكل كبير على الوقود السائل، بدلاً من الغاز في امداداته الاولية.

ويساهم في الوقت الحالي النفط الثقيل بتوليد نحو 58 في المائة من الكهرباء في الكويت، في حين يساهم الغاز النفطي والنفط الخام بنحو 7 و10 في المائة، على التوالي. أما الطاقة المولدة من الغاز، فتساهم بنسبة 25 في المائة من توليد الكهرباء.

من جهتها، أدت الآثار البيئية الناجمة عن الكهرباء المولدة من النفط، والزيادات المتوقعة من الطلب على الكهرباء نتيجة زيادة عدد السكان، إلى تشجيع الحكومة لدراسة خيارات بديلة.

وينظر إلى استخدام احتياطيات النفط لتلبية الطلب على الكهرباء محلياً كاستخدام ضعيف للمصادر، فالنفط الذي يتم استخدامه لتوليد الكهرباء يمكن بيعه في أسواق الهيدروكربونات العالمية، في حين تخصص أرباحه لخطط إنفاق اجتماعية وعلى البنية التحتية.

«موديز» تؤكد تصنيف «الكويتية للاستثمار»

رزان محمد

أكدت وكالة التصنيف الائتماني العالمية «موديز» تصنيف المصدر في الشركة الكويتية للاستثمار عند « Baa3»، وغيرت النظرة المستقبلية من سلبية إلى مستقرة.

في الوقت ذاته، خفضت الوكالة التقييم الائتماني القياسي للشركة إلى 16 من أصل 15 (المقياس يتراوح ما بين 1 إلى 21، ويمثل الرقم 1 أدنى المخاطر الائتمانية).

وبحسب «موديز» يشكل المقياس 16 تقييماً للقوة المالية الأساسية واعتماد الكويتية للاستثمار بشكل كبير على دعم الهيئة العامة للاستثمار التي تملكها.

ورغم تخفيض التقييم الائتماني إلا أن «موديز» ترى أن مستوى الدعم من قبل الهيئة العامة للاستثمار كاف ليحافظ على تصنيف المصدر عند المستويات الحالية.

من جهة أخرى، قالت موديز ان قرار تخفيض تقييم الشركة يعكس ركود أدائها خلال 2010 والافتقار إلى طريقة استراتيجية واضحة تؤدي إلى التعافي بعد التحديات التي واجهتها جميع شركات الاستثمار الكويتية في 2009.

عطلة رأس السنة الهجرية

أعلن سوق الكويت للأوراق المالية انه سيعطل أعماله يوم الثلاثاء المقبل الواقع فيه 2010/12/7 بمناسبة رأس السنة الهجرية، على أن يستأنف الدوام الرسمي اعتبارا من يوم الأربعاء الواقع فيه 2010/12/8.

من حيث النتائج المطلقة للأشهر التسعة الأولى من 2010

الجُمان: «تمويل الخليج» و«غلوبل» و«غراند» الأكثر خسارة

أجرى مركز الجُمان للاستشارات الاقتصادية تحليلاً أولياً ومختصراً لنتائج الشركات المدرجة في سوق الكويت للأوراق المالية لثلاثة أرباع عام 2010. وقال «الجُمان»: أعلنت معظم الشركات المدرجة في سوق الكويت للأوراق المالية عن نتائجها لثلاثة أرباع عام 2010 بصافي أرباح مجمعة بلغت 1.729 مليون د.ك، وعند استبعاد أرباح صفقة بيع «زين أفريقيا»، التي تم تسجيلها خلال الربع الثاني من 2010 والبالغة نحو 788 مليون د.ك، نصل إلى أرباح معدلة بمقدار 941 مليون د.ك مقابل 876 مليون د.ك لثلاثة أرباع العام 2009، أي بمعدل نمو بلغ 7.4%، وتشكل الأرباح الاستثنائية لـ«زين» 45.5% من أرباح جميع الشركات المدرجة لثلاثة أرباع عام 2010.

وقد كانت القطاعات رابحة لثلاثة أرباع عام 2010 عدا قطاعي الاستثمار والموازي بخسائر مقدارها 53 مليون د.ك للأول و474 ألف د.ك للثاني، ورغم خسائر قطاع الاستثمار، فإنها تقلصت بشكل ملحوظ، حيث كانت 138 مليون د.ك لثلاثة أرباع عام 2009، أي أن نتائجه حققت نمواً بمعدل 61% كما هو الاتجاه العام لمعظم القطاعات، بينما تراجعت أرباح قطاعات العقار والخدمات والموازي بمعدل 67% و27% و3% على التوالي، وأيضاً بافتراض استبعاد أرباح «زين» الاستثنائية من أرباح قطاع الخدمات لثلاثة أرباع عام 2010، وقد تصدر قطاع التأمين أعلى نسبة نمو في الأرباح بمعدل 101%، تلاه الاستثمار بمعدل 61% كما أسلفنا، ثم - وبشكل مباشر - قطاع الأغذية بمعدل 60%.

وقد تصدرت «زين» قائمة الشركات الأعلى نمواً من حيث صافي النتائج المطلقة، حيث ارتفعت أرباحها بمقدار 785 مليون د.ك، وذلك من دون استبعاد الأرباح الاستثنائية المشار إليها أعلاه، بينما تحسنت نتائج «غلوبل» بمقدار مطلق بلغ 58 مليون د.ك، ثم «قرين قابضة» بمبلغ 30 مليون د.ك، أما أكثر الشركات تراجعاً في الأرباح، فكان من نصيب «أجيليتي» بمقدار 66 مليون د.ك، ثم «اتصالات» بمبلغ 43.6 مليون د.ك، تلاها «برقان» بمقدار 16.5 مليون د.ك.

أما أعلى الأرباح المطلقة لثلاثة أرباع عام 2010، فقد كان من نصيب «زين» بمبلغ 976 مليون د.ك متضمنة الأرباح الاستثنائية، تلاها «وطني» بمبلغ 225 مليون د.ك، ثم «بيتك» بمقدار 97 مليون د.ك، بينما تصدرت «تمويل خليج» قائمة الشركات الأكثر خسارة بمقدار 47 مليون د.ك، تلتها «غلوبل» بمبلغ 46 مليون د.ك، ثم «غراند» بخسارة 15 مليون د.ك، وبما يتعلق بأعلى الأسهم ربحية لثلاثة أرباع 2010 فتصدر القائمة أيضاً «زين» بمقدار 252 فلسا متضمنة الربحية الاستثنائية، تلتها «بورتلاند» بمقدار 205 فلوس، ثم «كابلات» بمقدار 114 فلساً.

من جانب آخر، تصدّر «ك تلفزيوني» قائمة أكثر الأسهم خسارة بمقدار 42.5 فلسا، تلاه «كفيك» بمقدار 39.3 فلسا ثم «غلوبل» بمقدار 38 فلسا، وذلك لثلاثة أرباع عام 2010، بينما كانت «اتصالات» الأعلى تراجعاً في الربحية بمقدار 87 فلسا، ثم «أجيليتي» بمقدار 66.1 فلسا، ثم «ميدان» بمقدار 45.6 فلسا.

وقد كانت محصلة مخاض مجمل الشركات المدرجة لثلاثة أرباع عام 2010 تحقيق 134 شركة لأرباح بلغ مجموعها 2.006 مليون د.ك مقابل تكبد 57 شركة لخسائر بلغ إجماليها 276 مليون د.ك، وذلك بحصة 70% للرابحين و30% للخاسرين، بينما كان الوضع مناصفة تقريبا ما بين الشركات التي ارتفعت نتائجها مقابل التي انخفضت، حيث كان عدد الفريق الأول 99 شركة بحصة 52% من الإجمالي، في حين أن عدد الشركات في الفريق الثاني هو 92 شركة بحصة 48% من إجمالي الشركات المدرجة. وتجدر الإشارة إلى أن الإحصائيات أعلاه شملت 191 شركة مدرجة، حيث لم تشمل 9 شركات لم تقدم بياناتها المالية عن ثلاثة أرباع عام 2010، وبالتالي تم إيقافها أخيراً، بالإضافة إلى 10 شركات تخلفت عن تقديم بياناتها المالية منذ فترات سابقة، كما لم تشمل التحليلات أعلاه 16 شركة لا يتوافق عامها المالي مع السنة الميلادية.

> «زين» و«الوطني» و«بيتك» و«الأهلي المتحد» الأكثر ربحية في السوق

> أرباح «زين» الاستثنائية 45.5% من إجمالي أرباح السوق كله

> 134 شركة حققت أرباحاً مقابل 57 تكبدت خسائر

أعلى 10 شركات من حيث الأرباح المطلقة للتسعة أشهر من العام 2010

الترتيب	الشركة	المبلغ (بالاف د ك)
1	زين	975,637
2	وطني	224,529
3	بيتك	97,341
4	اهلي متحد	57,998
5	اتصالات	53,744
6	أجيليتي	49,576
7	اهلي	41,535
8	اغذية	35,168
9	مشاريع	31,049
10	قابضة م ك	28,412

أعلى 10 شركات من حيث الخسائر المطلقة للتسعة أشهر من العام 2010

الترتيب	الشركة	المبلغ (بالاف د ك)
1	تمويل خليج	-46,952
2	جلوبل	-46,241
3	جراند	-15,144
4	كفيك	-12,333
5	اهلية	-11,576
6	الدرة	-10,109
7	ميسان	-8,879
8	بيان	-8,454
9	الصفوة	-8,354
10	خطوط وطنية	-8,252

أعلى 10 شركات من حيث ربحية السهم المطلقة للتسعة أشهر من العام 2010

الترتيب	الشركة	الربحية (بالفلس)
1	زين	252.0
2	بورتلاند	204.5
3	كابلات	114.0
4	اتصالات	107.2
5	اغذية	90.0
6	المشتركة	84.6
7	وطني	70.0
8	خليج زجاج	56.9
9	أجيليتي	49.2
10	سينما	40.4

أكثر 10 شركات خسارة للسهم الواحد للتسعة أشهر من العام 2010

	الشركة	الخسارة (بالفلس)
1	ك تلفزيوني	-42.5
2	كفيك	-39.3
3	جلوبل	-38.0
4	جراند	-34.5
5	ميدان	-32.5
6	ميسان	-28.0
7	تمويل خليج	-26.0
8	بيان	-23.7
9	الجزيرة	-21.9
10	أنوفست	-20.9

ضمن فعاليات مؤتمر ميد السادس

«الخليج للاستثمار» تقترح إنشاء صندوق خليجي لتمويل المشاريع

● مشاري الجديمي

شاركت مؤسسة الخليج للاستثمار (GIC)، المؤسسة المملوكة بالتساوي لدول مجلس التعاون الخليجي، في فعاليات مؤتمر «ميد» السنوي السادس للمشاريع الذي عقد يومي 29 و30 نوفمبر في الكويت. وركزت المؤسسة على الدور الفاعل الذي لعبته على مدى أكثر من عقدين من الزمن في تطوير عدة مشاريع حيوية في منطقة الخليج، كما أنها أتت في مرحلة تمضي فيها الكويت قدما بتنفيذ مشاريع خطة التنمية مما يؤهلها للعب دور حيوي في هذا المجال نظرا الى الخبرة الطويلة التي تملكها والكفاءة العالية لكوادرها البشرية. هذه العناوين العريضة عبر عنها مدير الاستثمار في مؤسسة الخليج للاستثمار مشاري الجديمي الذي قدم عرضاً من ثلاثة محاور مركزاً على واقع قطاع تمويل المشاريع في المنطقة مع التشديد على التزام مؤسسة الخليج للاستثمار باستكمال تنفيذ المشاريع التي تقوم بتطويرها انطلاقاً من توجهاتها الاستراتيجية تجاه دول مجلس التعاون الخليجي. وخلصت الدراسة الى توصيات مهمة تهدف الى المساهمة باستمرار تنفيذ المشاريع الحيوية في منطقة الخليج بغض النظر عن البيئة الاقتصادية المحيطة، لا سيما وان مرحلة الأزمة المالية العالمية تسببت بتوقف بعض المشاريع أو تأخر تنفيذها في دول المنطقة نتيجة توقف مصادر التمويل.

وأشار الجديمي الى توصية مؤسسة الخليج للاستثمار تأسيس صندوق خليجي لتمويل المشاريع يعمل بأسس تجارية وبشكل يدعم ويساند عمل المصارف المحلية ولا يهمش دورها ويختص بتمويل المشاريع الحيوية في دول المجلس بمدد طويلة وشروط تنافسية بشكل يساهم في استمرارية واستقرار تمويل المشاريع في دول مجلس التعاون والذي يساعد بدوره على قيام مشاريع حيوية وهامة لاقتصادات المنطقة.

3 محاور

في المحور الأول بيّن الجديمي أن مؤسسة الخليج للاستثمار تركز على الاستثمار في مشاريع بقطاعات حيوية ذات عوائد استثمارية واقتصادية واعدة بالاضافة الى مساهمتها في تحقيق قيمة مضافة لاقتصادات دول مجلس التعاون الخليجي. أما المحور الثاني والأهم الذي ركزت عليه الدارسة فهو واقع قطاع تمويل المشاريع انطلاقاً من السمة الأساسية والتوجهات العامة لحكومات دول مجلس التعاون الخليجي القائمة على خصخصة النشاطات الرئيسية وفتح الباب أمام القطاع الخاص لتطوير مشاريع متعلقة بالبنية التحتية.

أما المحور الثالث فتطرق الى تجربة مؤسسة الخليج للاستثمار في مشروع الدور للكهرباء والمياه في مملكة البحرين، والذي قامت بتطويره بالتعاون مع شركة جي دي اف سويز الفرنسية. وفي هذا السياق قال الجديمي: «ان أهمية هذه التجربة عكست قدرة المؤسسة على ابتكار نموذج لتمويل المشروع في خضم الأزمة المالية العالمية، وأبرزت قدرتها على الاستمرار في تنفيذ التزاماتها تجاه المشاريع التي تقوم بتطويرها في الوقت الذي انسحبت فيه مؤسسات وشركات من مشاريع مماثلة».

> يعمل بأسس تجارية وبشكل يدعم عمل المصارف المحلية ولا يهمّش دورها

> يختص بتمويل المشاريع الحيوية في دول التعاون بمدد طويلة وشروط تنافسية

خلال ندوة عن السياسات الجمركية في تنفيذ خطة التنمية

الغانم: الثقة مهتزة بين الجمارك والتجار المحليين

حسن ملاك

انتقد مدير عام الإدارة العامة للجمارك إبراهيم الغانم عدم تطبيق نقطة الدخول الأولى للواردات بين دول مجلس التعاون الخليجي، الأمر الذي يعيق تدفق السلع والبضائع، ويرهق التجار، والمستوردين الخليجيين، على حد تعبيره.

ودعا في ندوة عن دور السياسات الجمركية في ظل تنفيذ خطة التنمية عقدت أمس في غرفة التجارة والصناعة، إلى إزالة القيود في مراكز الحدود، والتي تعيق انسياب السلع بين الدول الخليجية واستعادة الثقة التي وصفها بالمهتزة بين إدارته والتجار المحليين، وتكثيف اللقاءات بين الإدارة العامة للجمارك والموردين والصناعيين الكويتيين للتعرف على مشاكلهم عن كثب، وتبني الحلول المناسبة لها.

وقال إن إدارته في واد والتاجر في واد اخر، علما بان تحويل الكويت لمركز مالي يتطلب تكثيف الجهود، وغض النظر عن الكثير من الأمور المتعلقة بانسياب البضائع والسلع.

وتطرق الغانم إلى الخطط والسياسات التي تحد من عمليات التهرب الجمركي، مؤكدا ضرورة التعاون بين الجهات المحلية والإقليمية والعالمية ذات العلاقة بالعمل الجمركي.

واستعرض الغانم مسألة البضائع المقيدة والتي تحتاج إلى افراجات من وزارات الدولة، كوزارة الداخلية بالنسبة للأسلحة، والمتفجرات، ووزارة الصحة بالنسبة للأدوية والمواد المشعة، والبلدية لفحص الأغذية، والإدارة العامة للإطفاء كنظم للأمن والسلامة.

الملكية الفكرية

وأعلن الغانم عن إنشاء مكتب للملكية الفكرية لحماية حقوق الملكية الفكرية، وأصحاب العلامات التجارية من البضائع المقلدة، إلى جانب إنشاء مكتب للتحليل والتحري، واخر لجمع وتحليل المعلومات، والذي يختص بالتنسيق مع الجهات الإقليمية والعالمية للحد من عمليات التهريب.

واستعرض بإيجاز التعاون مع مكتب الارتباط الأميركي لتحديث الخطط، وتطوير العمل وفقا لنظم منظمة الجمارك العالمية.

وقال إننا نقوم بجهود حثيثة لبلورة رغبة سمو أمير البلاد لتحويل الكويت إلى مركز مالي واقتصادي وتجاري، من خلال اتباع تسهيل الإجراءات الجمركية لجعل الكويت محورا لاستقطاب رؤوس الأموال والمشاريع، فضلا عن تذليل المعوقات التي تواجه المصانع الكويتية.

واختتم قائلا إن الإدارة العامة للجمارك تقوم حاليا بتنفيذ سياسات الدولة الإنمائية من خلال مشاركتها في العديد من المشاريع في خطة التنمية، مع تطوير جميع اعمالها، وإقامة البرامج التدريبية لتطوير الموظف الجمركي.

الاتفاقية الخليجية

إلى ذلك قال رئيس مكتب التدقيق العام والإحصاء والحفظ رئيس لجنة الاتحاد الجمركي حسام الصهيل إن تطبيق اتفاقية الاتحاد الجمركي الخليجي ساهم في زيادة التجارة البينية بين دول مجلس التعاون، وقلل من الصعوبات والقيود التي تواجه السلع الوطنية، وقلص تكاليفها باستيفاء رسم جمركي لمرة واحدة.

وبالنسبة لاستكمال الوضع النهائي للاتحاد الجمركي الخليجي، حصر الصهيل المتطلبات بالاتفاق على آلية التحصيل المشترك، وإلغاء الحماية الجمركية التي تستوفيها بعض الدول الأعضاء على بعض السلع الأجنبية، مع إلغاء القوانين المحلية التي يتم من خلالها حماية الوكيل المحلي. ولفت إلى أن أهم معوقات مسيرة تطبيق الاتحاد الجمركي تتمثل في عدم التزام بعض الدول بتنفيذ القرارات المتعلقة بالاتحاد ذاته، والإبقاء على المهام الجمركية للمراكز الجمركية، إضافة إلى عدم الاكتفاء بالمستندات المتفق عليها لإعفاء المنتجات الوطنية، فضلا عن طول إجراءات الفحص المخبري والتفتيش الجمركي.

الصناعة

وبهذه المناسبة أكد اتحاد الصناعات الكويتية على ضرورة حث الحكومة، والأجهزة المختصة بالشأن الصناعي بالإسراع بتسمية ممثليها في مراكز الخدمة المتكاملة لدى هيئة الصناعة، ومواكبة الاحتياجات المتنامية للقطاع الخاص في توريد احتياجات ومتطلبات تنفيذ مشاريع خطة التنمية.

ودعا الاتحاد إلى تنفيذ ما ورد في خطة التنمية بشأن تيسير الإجراءات الجمركية، واستخدام التكنولوجيا الحديثة وصولا إلى الجمارك الالكترونية، وكذلك إعفاء بعض الواردات الخاصة بالمصانع والمنشآت من الرسوم الجمركية، وتطوير حركة التبادل التجاري مع العراق.

● من اليمين ابراهيم الغانم، محمد صالح وحسام الصهيل

> علينا تكثيف اللقاءات مع الموردين والصناعيين للتعرف على مشاكلهم

> إنشاء مكتب لحماية الملكية الفكرية وآخر للتحري وتحليل المعلومات

أبوظبي تبيع حصتها في «العربية المصرفية»

المنامة . رويترز . قالت المؤسسة العربية المصرفية، إن ليبيا اشترت حصة صندوق الثروة السيادي لأبوظبي في المؤسسة، لتصل حصتها في ثاني أكبر بنك في البحرين إلى نحو 60 في المائة.
وأضاف البنك، في إخطار إلى الهيئات التنظيمية، أن هيئة أبوظبي للاستثمار، أحد أكبر صناديق الثروة السيادية في العالم، باعت حصتها البالغة 17.7 في المائة في المؤسسة العربية المصرفية إلى المصرف المركزي الليبي، مقابل مبلغ مالي لم يكشف عنه. وأظهرت الميزانية العمومية للمؤسسة، في نهاية الربع الثالث من العام، أن لديها أصولًا بقيمة 26 مليار دولار.

ندوة في الجمعية الاقتصادية عن آفاق الاقتصاد العالمي وعلاقته بالنفط

رول: الأسواق الناشئة المحرك الرئيسي للطلب على النفط مستقبلاً

توقع كبير الاقتصاديين في شركة بريتش بيتروليوم البريطانية، كريستوفر رول، نمو الطلب على النفط في السنوات المقبلة، خاصة من الأسواق الناشئة التي تعمل على تطوير قطاع الصناعة، مشيرا الى أن دول منظمة التعاون الاقتصادي ستشهد استقرارا في معدلات الطلب على النفط في الفترة نفسها.

وتحدث رول، خلال الندوة التي أقامتها الجمعية الاقتصادية الكويتية الأربعاء الفائت، عن الآفاق المستقبلية للاقتصاد العالمي وعلاقتها بحركة القطاع النفطي وأسواق الطاقة في المدين القريب والبعيد.

واوضح رول أن معدلات الطلب على مصادر الطاقة كالنفط والغاز وغيرها من المشتقات النفطية شديدة الارتباط بحركة الاقتصاد التاريخية والمستقبلية.

وتطرق رول الى الأحداث الاقتصادية التي مر بها العالم خلال الثلاثين عاماً الفائتة والمتغيرات التي طرأت على أسواق النفط، والتي أدت الى ارتفاعات وانخفاضات في أسعار الطاقة.

تأثيرات الأزمة

وتناول تأثيرات الأزمة المالية العالمية التي عصفت بالاقتصاد الدولي، والتي أدت الى تراجع واضح في أسعار النفط الخام الى 35 دولارا للبرميل، وما نتج عن ذلك من سياسات اتخذتها الدول المصدرة والمستوردة للنفط.

كما أشاد بالسياسات الاحترازية والعلاجية التي اتخذتها الدول الأعضاء في منظمة الأوبك، عندما أعلنت عن قرارها بخفض الامدادات في معدلات التصدير بما يتواءم مع الطلب العالمي للنفط ويدفع أسعارها نحو استعادة الخسائر التي منيت بها نتيجة الأزمة.

ولفت الى السياسات الصينية التي اتبعتها لتفادي تأثيرات الأزمة على نموها، والتي دعمت الاستهلاك المحلي، نتيجة التحفيزات التي أطلقتها من اجل حث المصارف الصينية على رفع معدلات الاقراض وتحفيز اقامة المشاريع الانشائية والمتعلقة بتنمية البنية التحتية.

ومن جانب آخر، أكد رول أن هناك لاعبين مهمين في تحفيز الطلب العالمي على النفط خلال الفترة المقبلة، متمثلين في الصين والهند باعتبارهما من أهم الدول وأكبرها نموا في الفترة الحالية من حيث الاستهلاك والطلب على النفط. وتطرق الى حركة أسعار النفط العالمي خلال الأعوام الماضية، مؤكدا على مبدأ تاريخي لم يحد عن مساره سوى مرة واحدة، يتمثل في أن أسعار النفط لا يمكن أن تشهد ارتفاعات متواصلة على مدى خمس سنوات متتالية الا وتتعرض لتراجعات.

وحول أسباب التوقعات بعدم ارتفاع الطلب على النفط من قبل الدول الأعضاء في منظمة التعاون الاقتصادي، لفت الى أن هذه الدول شهدت تراجعا في المجال الصناعي والطلب على النفط منذ عام 2005، ولم تشهد من حينها أي ارتفاعات عن مستوياتها السابقة.

وتناول أيضا التغيرات التي طرأت على القطاعين الخاص والعام في دول العالم اثر الأزمة المالية العالمية، مشيرا الى أن الدول تعرضت لها بمعدلات متفاوتة، وبلغت معدلات المخاطر في القطاع الخاص 130 في المائة في بعض الأحيان.

> أشاد بسياسات «أوبك» الخاصة بخفض الإمدادات في معدلات التصدير
>
> شركات تبحث عن فرص.. وسعر أسهم «بي بي» يشجع على الشراء

وشرح العلاقة بين ارتفاع العجز في القطاع العام وانكشاف القطاع الخاص مع ارتفاع معدلات البطالة وازدياد نسبة البطالة والعاطلين عن العمل، مما دفع الاستهلاك ومعدلات الشراء والاقتراض الى التراجع نتيجة لذلك.

«بي بي» والتسرب النفطي

حول تأثير أزمة التسرب النفطي الذي تعرضت له شركة بريتش بيتروليوم في خليج المكسيك على الاقتصاد العالمي، وبالتالي على أسواق النفط، بيّن رول ان أثره كان محدودا في التأثير على تغير سعر النفط، والذي شهد استقرارا خلال الفترة السابقة واللاحقة للحادث.

لكنه أكد على تأثير الحادث في تغيير وتعديل وتكثيف الاجراءات التي يتخذها المشرعون اتجاه أي مشروعات جديدة في مجال المنصات البحرية للانتاج من تحت سطح البحر، لافتا الى انه لا بديل عن التوجه الى البحار من اجل تعزيز انتاج النفط العالمي، خصوصا ان النفط البحري يمثل أكثر من 30% من اجمالي النفط العالمي المكتشف.

● كريستوفر رول

وبالتالي فانه من المستبعد غض نظر الدول والشركات عن عمليات الانتاج والاستكشاف من الحقول البحرية، الا أن هذا سيرافقه تشدد في عمليات الانشاء والرقابة على معايير الأمان والسلامة أكثر فأكثر خلال الفترة المقبلة، كما ستتصاعد حدة المشاكل بين الشركات النفطية وشركات المقاولات المنفذة للمشاريع، مما سيتطلب اجراءات أكثر تشددا في التعاقد.

البحث عن شريك استراتيجي

وبسؤاله عن توجه «بي بي» نحو بيع أسهمها والبحث عن شريك استراتيجي لشراء حصة من الشركة، قال: ان جميع شركات العالم تبحث عن فرص استثمارية جيدة تعود بالنفع المالي عليها، وهو الأمر الذي ينطبق على بي بي أيضا، وأوضح أن سعر أسهم الشركة الحالي في مستويات منخفضة، مما يشجع على تقدم العديدين لاستغلال الفرصة والاستفادة منها.

وعن رؤيته المستقبلية للطاقة النظيفة خلال السنوات المقبلة، اوضح ان استهلاك الطاقة البديلة سيتركز بشكل كبير على تعزيز قطاعات المواصلات والنقل أكثر من غيرها من القطاعات، لافتا الى أن التوقعات التي تشير الى ارتفاع الطلب العالمي على النفط خلال الفترة المقبلة نتيجة ازدياد الاستهلاك في قطاع المواصلات، لا تعد أمرا مرجحا في اطار التكنولوجيات الحديثة لتقليل استهلاك الوقود، وخروج تقنيات جديدة في تشغيل وسائل المواصلات.

وفي ما يتعلق بمستقبل الغاز الطبيعي في العالم، أشار الى أن توقعات نمو الغاز من حيث الانتاج والاستهلاك في تزايد مستمر، مؤكدا أن الغاز الطبيعي سيكون أكثر موارد الطاقة نموا في السنوات المقبلة، وذلك راجع الى عدد من الأمور، منها أنها طاقة نظيفة في سبيلها الى التطور بشكل مستمر.

وأشار الى أن أسعار الغاز بوجه عام مرتبطة بالدولة، التي يتم التداول فيها والأقاليم، ووفقا للتعامل مع الأسعار، ففي الولايات المتحدة يعتمدون على تحرير سعر الغاز الطبيعي على عكس الأسعار في أوروبا وآسيا على سبيل المثال.

تحت شعار «لأجلك يا وطن.. نصنع قمم»

«الوطني» يكرّم طلبة الكويت في مؤتمر ميامي

● صلاح الفليج وعبدالمحسن الرشيد يسلمان الجائزة لفيصل الصفران

كافأ بنك الكويت الوطني، الطلبة المشاركين في المؤتمر السابع والعشرين للاتحاد الوطني لطلبة الكويت . الولايات المتحدة، بالعديد من الجوائز القيمة والهدايا الفاخرة، وذلك خلال حفل العشاء الذي استضافه البنك على شرف المشاركين في المؤتمر خلال الفترة من 25 إلى 28 نوفمبر الفائت.

وقال مدير العلاقات العامة في بنك الكويت الوطني عبدالمحسن الرشيد، الذي شارك ضمن وفد «الوطني» في فعاليات المؤتمر الذي انعقد في ميامي تحت شعار «لأجلك يا وطن .. نصنع قمم»، إن السحب الذي نظمه البنك خلال حفل العشاء يأتي في إطار سلسلة من المفاجآت والعروض المجزية التي كان «الوطني» قد أعدها مسبقاً لمشاركة الطلبة الكويتيين الدارسين في الولايات المتحدة فرحتهم بمؤتمرهم السنوي، والتي تم إطلاقها تباعاً خلال أيام المؤتمر. وقد حضر العشاء أكثر من 1000 طالب. ورتب فريق العلاقات العامة في بنك الكويت الوطني برنامجاً للمسابقات لكل الطلبة الحاضرين، وتم توزيع الجوائز عليهم.

> الرشيد: رعاية «الوطني» للأنشطة الطلابية تؤكد التزامه دعم الشباب

وأضاف الرشيد أن رعاية «الوطني» ودعمه لأنشطة المؤتمر السنوي للطلبة الكويتيين الدارسين في الولايات المتحدة أصبح تقليداً سنوياً وجزءاً لا يتجزأ من برامج الرعاية الاجتماعية للبنك، يؤكد من خلاله التزامه مسؤولياته الاجتماعية وحرصه على رعاية ودعم قضايا الشباب الكويتي، والطلبة منهم بوجه خاص باعتبارهم صانعي المستقبل وقادته.

تقديراً لأداء عملهم على أكمل وجه

وزير التجارة يمنح مفتشي وزارته شهادات تقدير

● الهارون يتوسط الموظفين المكرمين

كرم وزير التجارة والصناعة احمد راشد الهارون صباح امس مفتشي وزارة التجارة والصناعة بالمراكز التابعة لها في جميع مناطق الكويت، حيث اشاد بالجهد الكبير الذي يقومون به وباخلاصهم لوطنهم والغيرة على مصلحته، وباستحقاقهم الثناء لما قاموا به من جهد في سبيل اداء العمل على اكمل وجه، وقد ذكر بان الوزارة تفخر بوجود هذه العناصر لديها وتسعى بكل جد واخلاص للحفاظ على صحة المواطن والمقيم، وانه يشد على ايديهم ويتمنى لهم مزيدا من التوفيق في عملهم، هذا وقد شكر الوكيل المساعد لشؤون الرقابة التجارية عبدالعزيز الخالدي، وكذلك المفتشون التابعون له متابعة الوزير وحرصه واهتمامه واتصالاته الدائمة سواء اثناء العمل الرسمي او خارجه، ودعمه هذا الحافز لاستمرار العطاء لهذا البلد الحبيب.

وفي الختام قام الوزير بتقديم شهادات التقدير للمفتشين لاظهار مدى حرص الوزارة على تشجيع كل مجتهد في اداء عمله.

شراكة مع فعالية عالمية تقام اليوم في مجمع ديسكافري

«بيتك»: دورنا الاجتماعي مع المعاق تجسد في تأسيس «بوابة التدريب»

أكد مساعد المدير العام لقطاع الخدمات المساندة في بيت التمويل الكويتي «بيتك» عبدالعزيز عبدالله الجابر أن الدور الاجتماعي الذي يضطلع به «بيتك» كان قد تضمن جزءاً مهماً وأساسياً لشريحة المعاقين وهو ما دفع «بيتك» الى اقامة مشروعات عدة في هذا المجال تمثلت خلال العام الأخير في مشروعين حيويين أولهما انشاء شاليهات «بيتك» لذوي الاحتياجات الخاصة في منطقة الزور وكذلك تأسيس شركة بوابة التدريب عبر شركة الاستثمار البشري التابعة لـ «بيتك» ايمانا بأهمية الارتقاء بهذه الشريحة وجعل مطالبها أولوية في منظومة «بيتك» الاجتماعية.

وبمناسبة تنظيم فعاليات اليوم العالمي للمعاق بإدارة «بوابة التدريب» ومشاركة جميع الجهات العاملة في مجال خدمة ذوي الاعاقة والتي تنطلق عصر اليوم بمجمع ديسكافري أوضح الجابر أن دخول «بيتك» كشريك استراتيجي لهذا الحدث يتمثل في استكماله للدعم الذي يقدمه لشريحة المعاقين اضافة الى تمكين الشركات التابعة له في تنفيذ المشروعات الهادفة والتي تحقق عائداً ليس بالضرورة أن يكون مادياً بقدر خدمة أهدافه في تنمية المجتمع كمؤسسة مالية اسلامية.

وذكر الجابر أن «بيتك» يعتزم في المرحلة المقبلة تكثيف جهوده في تنويع الشرائح المستهدفة ضمن برنامجه الاجتماعي.

من جهتها، أشادت المديرة العامة لشركة بوابة التدريب كفاية راشد العلبان بالدعم المستمر الذي يقدمه «بيتك» لانجاح مشروعات الشركة الهادفة الى النهوض والارتقاء بالخدمات المقدمة للأفراد ذوي الاعاقة وهو ما يؤكد استمراريته في العطاء من خلال رسالته الاجتماعية مشيرة الى أن المشروعات التي تعمل عليها الشركة تتوافق مع أعلى معايير الجودة في هذا المجال حيث انها تنظم بشراكة دولية مع كبرى الجهات في الولايات المتحدة الأميركية.

● عبدالعزيز الجابر

● كفاية العلبان

وأضافت العلبان أن الفعالية المقامة اليوم تعد الخطوة الأولى لاطلاق أول مشروعاتنا والذي يخدم مشروع الدولة التنموي المتمثل في الدمج التعليمي والاجتماعي للأفراد ذوي الاعاقة وهو ما دفعنا للاستفادة من الخبرات الدولية في تطبيق هذا المشروع مشيرة الى أن الكوادر الأميركية ستشارك الى جانب عدد من الكفاءات الكويتية في الفعاليات المقامة خلال اليوم العالمي للمعاق، كما ستتضمن الفعاليات عدداً من ورش العمل والندوات لأولياء الأمور والمهتمين بذوي الاعاقة اضافة الى البرنامج الترفيهي والتعليمي للأطفال في ميدان واحد.

نمو أرباح «الشام الإسلامي» 300% في الربع الثالث

دمشق - كونا - أعلن بنك الشام الاسلامي أمس عن تحقيقه نموا في أرباحه التشغيلية المحققة بنسبة 300 في المائة خلال الربع الثالث من العام الحالي مقارنة بالربع الاول من العام نفسه، مشيرا الى ان الربح قبل الضريبة بلغ حتى نهاية الربع الثالث 92 مليون ليرة سورية (حوالي 1.84 مليون دولار).

واكد رئيس مجلس الادارة في البنك جمال المطوع في تصريح لوكالة الانباء الكويتية (كونا) بعد الاجتماع الاخير لمجلس الادارة المنعقد في 29 نوفمبر الماضي سعي مجلس الادارة المتواصل لأن يكون البنك احد اكبر المصارف الاسلامية في سوريا.

وقال المطوع ان الانجازات التي حققها البنك هذا العام انعكست ايجابا على مساهميه معربا عن فخره لتصدر بنك الشام الاسلامي المرتبة الاولى خلال هذا العام في العوائد الموزعة على اصحاب حسابات الاستثمار المطلقة بين البنوك الاسلامية في سوريا لافتا الى ان العوائد الموزعة تجاوزت نسبة اربعة في المائة.

ومع قرب انتهاء العام الحالي وبعد اصدار القوائم المالية المرحلية له عن نهاية الربع الثالث من العام، قال المطوع ان من بين العوامل التي ساعدت على تحقيق الانجازات قيام البنك بافتتاح خمسة فروع خلال العام ضمن اطار الجهود المبذولة لتوسيع حصته في السوق المصرفية السورية ليصل العدد الى سبعة فروع منتشرة في المحافظات السورية.

وفي اطار تقديم صورة حول توجهات المصرف لعام 2011 عقب اجتماع مجلس ادارته قال المطوع «نحن على ثقة بأن البنك سيشهد انتعاشا على صعيد تحقيق الارباح في ضوء النتائج التي حققناها حتى الان».

وتوقع في هذا السياق ان يحقق بنك الشام الاسلامي ارباحا في عام 2011 بنسبة نمو تفوق ارباح 2010 بأكثر من 200 في المائة.

وعن سياسة البنك التوسعية أوضح المطوع «اننا نعمل على تنفيذ مجموعة من المبادرات الرامية الى تعزيز محفظة منتجاتنا وتحسين عملياتنا لدعم عملائنا وتزويدهم بأفضل الخدمات والحلول المتوافقة مع الشريعة الاسلامية في السوق كما سنواصل تنمية انشطة الخدمات المصرفية للافراد في جميع محافظات سوريا».

«ديلويت» تحصل على تصنيف ضريبي من الدرجة الأولى

نالت «ديلويت الشرق الأوسط» مرة جديدة تصنيفاً من الدرجة الأولى لخدماتها الضريبية في دول مجلس التعاون الخليجي، استناداً إلى البيانات التوجيهية الموجزة حول «ضرائب العالم لسنة 2011»، الصادرة حديثاً، في إطار «مراجعة الضرائب الدولية». وتعتبر «مراجعة الضرائب الدولية» واحدة من أكثر المنشورات الجديرة بالثقة في العالم المتخصصة بنشر أخبار حول الضرائب الدولية والمسائل ذات الصلة والموجهة إلى مديري الضرائب في الشركات، والمديرين الماليين، وغيرهم من المسؤولين التنفيذيين الكبار. وفي هذا الشأن، قال نعمان أحمد الشريك، المسؤول عن الخدمات الضريبية في «ديلويت الشرق الأوسط»، إن إقرار هذا المرجع البالغ التقدير هو خير دليل ليس على قوة خدماتنا الضريبية فحسب، إنما هو أيضاً دليل على كفاءة الأشخاص الذين يوفرونها. لقد كان سعينا دوماً إلى أن تستوفي خدماتنا حاجات الشركات وتزودها بقيمة مضافة، في ظل مواجهتها تحديات بيئة تنظيمية تزداد تطوراً.

عقد لقاءات مع رجال أعمال كويتيين في «الكراون بلازا»

الوفد التجاري البرازيلي يعرض فرص الاستثمار في بلاده

نظمت وزارة التطوير والصناعة والتجارة الخارجية البرازيلية بالاشتراك مع الوكالة البرازيلية لترويج التجارة والاستثمار (ابيكس - البرازيل) لقاء تجاريا واستثماريا هاما في الكويت، حيث ترأس الوفد البرازيلي ميغيل هورخي وزير التنمية والصناعة والتجارة الخارجية البرازيلية يرافقه 100 رجل اعمال يمثلون 65 شركة برازيلية علما بأن زيارة وأنشطة الوفد تمت بالتعاون مع وزارة الخارجية البرازيلية والسفارة البرازيلية في الكويت.

وتضمن برنامج الوفد الذي اعد ليعزز التجارة الثنائية بين البلدين ويجذب الاستثمارات، لقاءات عديدة مع مشترين محليين وندوات حول فرص الاستثمار في مجالي الزراعة والبنية التحتية في البرازيل.

هذا، وشملت جولات المحادثات 40 شركة برازيلية، منها 20 شركة من قطاع الاسكان والبناء و20 شركة من قطاع الاغذية والمشروبات، وشارك ممثلو الشركات والمؤسسات الـ 25 الاخرى في الندوات التي حضرها مستثمرون محتملون من الكويت حيث عقدت جميع اللقاءات في فندق كراون بلازا يوم 1 ديسمبر الساعة التاسعة صباحا الى الثالثة بعد الظهر.

وبهذه المناسبة صرح روبرتو عبدالله سفير جمهورية البرازيل لدى الكويت بأن زيارة الوفد ستتيح الفرصة لرجال الاعمال الكويتيين للالتقاء برجال اعمال يمثلون افضل شركات القطاع الخاص البرازيلي الذي يشهد انتعاشا كبيرا.

«غولدمان ساكس» يتوقع سعر 110 دولارات لبرميل النفط الأميركي

لندن - رويترز - قال البنك الاستثماري غولدمان ساكس الأربعاء ان متوسط أسعار خام غرب تكساس الوسيط الأميركي من المرجح ان يصل الى 110 دولارات للبرميل في 2012.

وأضاف البنك قائلا في مذكرة بحثية «نجدد توقعاتنا لمتوسط الأسعار قدره 100 دولار للبرميل في 2011».

الشركة مملوكة لمجموعتي الخرافي والملا و«سمارت كار» المصرية

«دايموند موتورز» توقّع عقد وكالة ميتسوبيشي في مصر

● صورة تذكارية بعد توقيع العقد

(تصوير حسام شعيب)

● إبراهيم صالح يلقي كلمته

صالح: إنشاء شبكة مراكز خدمات متكاملة باستثمارات 100 مليون دولار

القاهرة - طارق رشدي

احتفلت شركة دايموند موتورز بتوقيع عقد وكالة مع شركة ميتسوبيشي موتورز بحضور نائب رئيس مجموعة الخرافي بدر الخرافي والسفير الكويتي لدى مصر د. رشيد حمد الحمد وخالد المريخي وعماد فليحان، ولفيف من قيادات الشركتين وكوكبة من الشخصيات العامة والأسماء اللامعة في مجال الاستثمار والسيارات في مصر واليابان.

بدأت فعاليات حفل التوقيع بمؤتمر صحفي يضم عضو مجلس إدارة الشركة المهندس إبراهيم صالح ومدير عام شركة ميتسوبيشي في الشرق الأوسط وأفريقيا ريوشي هاسو ورئيس مجلس إدارة مجموعة الملا طلال الملا.

وبدأ صالح كلمته بوعود لعملاء ميتسوبيشي موتورز بإطلالة جديدة ومميزة في السوق المصري وظهور علامتها التجارية في ثوب جديد يقوم على رؤية وفلسفة جديدتين على احدث نظم الإدارة العالمية، مؤكدا أن الشركة لديها خطط طموحة ورؤية بناءة تهدف إلى خلق صورة مميزة لميتسوبيشي وتحقيق نمو مستمر في حصتها من السوق المصري، لذا نضع عملاءنا نصب أعيننا ومحور اهتمامنا وشغلنا الشاغل للفوز بثقتهم ورضائهم، على حد قوله.

وأشار صالح إلى ان شركة دايموند موتورز تملكها ثلاث كيانات هي مجموعة الخرافي، ومجموعة الملا، وسمارت كار، وهي شركة مساهمة مصرية تتكون نسبة رأسمالها من 20% للجانب المصري و80% للجانب الكويتي.

وأضاف: عقدنا العزم على ضخ استثمارات تصل إلى 100 مليون دولار خلال الثلاث سنوات القادمة على نبدأ العام الأول باستثمارات تصل إلى 65 مليون دولار تتضمن إنشاء شبكة من مراكز الخدمات المتكاملة (بيع، صيانة، قطع غيار) في معظم محافظات مصر في أبو رواش، شرق القاهرة، الدلتا، الإسكندرية، شمال سيناء وجنوبها ومحافظات الصعيد إلى جانب التعاون مع عدد من الموزعين المنتشرين في مختلف المحافظات المشهود لهم بالسمعة الجيدة والخدمة المتميزة.

ومن جانبه، أكد مدير عام شركة ميتسوبيشي في الشرق الأوسط وأفريقيا ريوشي هاسو على اهتمام شركة ميتسوبيشي بعملائها في مصر وسعيها الدائم لتقديم منتجات وخدمات على درجة عالية من الجودة والكفاءة والمهنية في السوق المصري الذي تحرص على التواجد فيه بمستوى لائق وجيد.

وقال هاسو: لقد وقع اختيارنا على شركة دايموند موتورز التي تضم كيانات عملاقة مثل مجموعة الخرافي ومجموعة الملا وسمارت كار بما لها من باع طويل وخبرة كبيرة في مجال الاستثمار والسيارات في مصر والمنطقة العربية، حيث تعمل مجموعة الملا في مجال السيارات منذ عام 1948 وموزعا لميتسوبيشي منذ عام 1972.

وأضاف: لدينا ثقة كبيرة في شركة دايموند موتورز وإيماننا راسخ بأنها تملك ما يؤهلها لتقديم أفضل الخدمات لعملائنا وبأنها ستمضي قدما نحو النجاح والنهوض بحصة ميتسوبيشي في السوق المصري الذي تراجعت اخيرا، حيث ستقوم بإطلاق سلسلة من الحملات التسويقية مصحوبة بمجموعة متنوعة ومتميزة من الخدمات مستهدفة تحقيق مبيعات تبلغ 5 - 8% من حصة السوق المصري.

وأشار إلى أن الشركة نجحت في اختيار أفضل الكوادر البشرية التي تتمتع بدرجة عالية من الكفاءة والمهنية ومعظمهم أسماء كبيرة ومرموقة لها تاريخ عريق في مجال السيارات في مصر والعالم العربي ويقع على عاتقها مسؤولية إدارة كل الأنشطة بها، وقد حرص القائمون على الشركة ان تمثل العمالة المصرية نسبة 100% من حجم العمالة بها والمخطط لها أن تصل إلى أكثر من 500 عامل وموظف، بخلاف العمالة غير المباشرة وتعمل وفقا لخطط استراتيجية طموحة واحدث أساليب الإدارة المتبعة في العالم.

وتم توقيع العقد في نهاية المؤتمر بين كل من ريوشي هاسو وطلال الملا رئيس مجلس إدارة دايموند موتورز.

● جانب من الحضور

● الملا والخرافي يوقّعان العقد مع هاسو

بحضور الناشط في العمل التطوعي عبدالرحمن السميط

«بوبيان» يكرم فريق خدمة المجتمع من موظفيه

● الياقوت والسميط يتوسطان متطوعي البنك

اعلن بنك بوبيان عن تكريم فريق خدمة المجتمع من متطوعيه وذلك بحضور احد ابرز رموز العمل التطوعي الانساني في الكويت والعالم الدكتور عبدالرحمن السميط، ويضم فريق خدمة المجتمع مجموعة من المتطوعين والمتطوعات من العاملين في البنك.

وجاءت فكرة استضافة السميط ضمن برنامج المسؤولية الاجتماعية للبنك باعتباره احد اهم الناشطين في مجال الخدمات التطوعية الانسانية على مستوى العالم واحدى الشخصيات التي تفخر الكويت بانجازاتها غير المحدودة في خدمة الدين الاسلامي وخدمة البشرية لاسيما في القارة الافريقية التى يعاني الكثير فيها من نقص ابسط الخدمات التي يحتاجها الانسان لمعيشته اليومية.

والقى مدير عام مجموعة الشؤون الادارية في البنك وليد خالد الياقوت كلمة رحب فيها بالسميط معددا انجازاته الرائعة والجليلة في خدمة الاسلام والبشرية موضحا ان الدكتور عبدالرحمن السميط يمثل نموذجا نفتخر به جميعا ونحرص على الاقتداء به فما يقوم به في القارة الافريقية يؤكد ان فعل الخير لا يعترف بالحدود ولا يأخذ في الاعتبار جنسية او دين او هوية فالانسان يظل هو الانسان بغض النظر عن دينه او جنسه.

واكد الياقوت في كلمته على الدور الذي لعبته الكويت في مجال العمل التطوعي مشيرا الى انه عرف عن اهل الكويت ومنذ عقود طويلة حبهم الشديد لعمل الخير مصداقا لقوله تعالى «فمن تطوع خيرا فهو خير له»، حيث تمتلئ مسيرة الكويت دولة وشعبا بنماذج كثيرة تؤكد مدى الحرص على الاعمال الخيرية والتطوعية.

وقال الياقوت «نلتقي اليوم لتكريم مجموعة من موظفينا المتميزين من أبناء البنك من المتطوعين والمتطوعات والذين قاموا بالعديد من الانشطة خلال الاشهر الأخيرة والتي تؤكد مدى حرص موظفينا على المساهمة في خدمة المجتمع».

وعدد امثلة لما قام به متطوعو البنك ومنها زيارة اقسام الاطفال في العديد من المستشفيات الحكومية والمشاركة في الاحتفال السنوي لدور الرعاية الخاصة والمشاركة مع مجموعة عيال جابر في الاحتفال بالاطفال من مرضى السرطان خلال عيد الفطر المبارك والمشاركة في الاحتفال بيوم المسن العالمي والاحتفال بيوم البيئة العالمي وغيرها.

وكان الحفل الذي اقيم بهذه المناسبة قد شهد مشاركة عدد من طلبة مدرسة الاكاديمية الدولية البريطانية في الكويت والذين على الرغم من صغر اعمارهم فقد طلب منهم اعداد بحوث عن الدكتور السميط باعتباره من اهم وابرز من عمل في مجال العمل التطوعي في العالمين العربي والاسلامي.

حول مهارات التدقيق الإداري وتحسين العمليات

ديوان المحاسبة يختتم برنامجين تدريبيين لعام 2010 / 2011

اختتم ديوان المحاسبة برنامجين تدريبيين، الأول بعنوان «مهارات التدقيق على القرارات الإدارية»، والثاني بعنوان «استخدام أدوات الجودة الشاملة في تحسين العمليات»، وذلك تنفيذاً لخطة التدريب السنوية لعام 2011/2010.

استهدف البرنامج الأول تعريف المشاركين بمفهوم القرار الإداري وأركانه وأنواعه، وإلغاء وسحب القرار الإداري، ورقابة ديوان المحاسبة على القرارات الإدارية، بالإضافة إلى أسباب الطعن في القرار الإداري والتظلم من القرارات الإدارية. وتعرف المشاركون على مفهوم القرار الإداري، على أنه إفصاح جهة الإدارة عن إراداتها الملزمة، بما لها من سلطة عامة بمقتضى القوانين واللوائح، بقصد إحداث أثر قانوني معين متى كان ذلك جائزاً.

وتم التطرق إلى عمليات إلغاء وسحب القرارات الإدارية، ومنها التفرقة ما بين السحب الإداري للقرار وإلغاء القرار، وميعاد سحب القرار الفردي وسحب القرارات الإدارية الباطلة، وميعاد سحب قرارات التعيين والترقيات، كما تناول البرنامج رقابة ديوان المحاسبة على القرارات الإدارية، والتي تنقسم إلى القرارات الخاضعة لرقابة الديوان، ورقابة الديوان على قرارات شؤون التوظيف الأخرى التي يترتب عليها آثار مالية، والمواعيد المقررة لاعتراض الديوان على القرارات الإدارية، وطلب سحبها، ورقابة الديوان على قرارات التسوية.

محاور البرنامج

وركز البرنامج في محتواه على أسباب الطعن في القرار الإداري، والذي يستوجب توافر خمسة أركان، وهي الاختصاص والشكل والغاية والسبب والمحل، فاختلال ركن أو أكثر من هذه الأركان يؤدي إلى بطلان القرار وعدم مشروعيته، بالإضافة إلى تناول البرنامج كيفية إعداد تقرير بنتائج الفحص والتدقيق.

أما البرنامج الثاني، وهو بعنوان «استخدام أدوات الجودة الشاملة في تحسين العمليات»، فاستهدف تعريف المشاركين بمفاهيم ومبادئ إدارة الجودة الشاملة، والأدوات والأساليب المستخدمة في التحسين المستمر للعمليات، وكيفية تهيئة المنظمة لتطبيق منهجية إدارة الجودة الشاملة، وقد احتوى البرنامج على ستة محاور رئيسية، تخص استخدام أدوات الجودة في عمليات تحسين الأداء.

وتناول البرنامج مزايا تطبيق تقنيات ادارة الجودة الشاملة ومنها انخفاض شكاوى المستهلكين من جودة الخدمة وتخفيض تكاليف الجودة الرديئة، وزيادة الانتاجية وخفض التكاليف وزيادة المبيعات والأرباح وخلق بيئة عمل تساعد على الإبداع والابتكار وتحسين الاتصال والتعاون بين الوحدات التنظيمية والعمل بروح الفريق الواحد.

فاز بجائزة الابتكار العلمي «نجوم العلوم»

«البترول الوطنية» تحتفي بالمخترع الكويتي صادق قاسم

● جانب من التكريم

قالت شركة البترول الوطنية أنها كرّمت مخترع العرب الأول صادق قاسم، وذلك في مبادرة تؤكد تشجيع الشركة للشباب الكويتي، كما استقبل أسعد السعد نائب رئيس مجلس الإدارة ونائب العضو المنتدب لمصفاة ميناء الأحمدي المخترع الكويتي صادق قاسم الفائز الأول بجائزة الابتكار العلمي «نجوم العلوم»، بحضور فهد فهاد العجمي نائب العضو المنتدب للشؤون المالية والإدارية و أحمد الجيماز نائب العضو المنتدب لمصفاة الشعيبة وباسل الدبوس مدير دائرة العلاقات العامة والإعلام بالوكالة، وذلك في 2/12/2010 بمكتب رئيس مجلس الإدارة والعضو المنتدب - المبنى الرئيسي (دار الوطنية).

استهل اللقاء بكلمة هنأ فيها السعد المخترع الكويتي صادق قاسم على الإنجاز الذي حققه على مستوى العالم العربي واستحق لقب مخترع العرب الأول والذي استطاع أن يبتكر منتجا سيستفيد منه العالم أجمع، مبرهنا للعالم أن الكويت تمتلك طاقات شبابية لديها المؤهلات والقدرات العلمية الراقية في مجال الإبداع والابتكار. كذلك قام السعد بتقديم درع وهدية تذكارية للمحتفى به تقديرا لهذا الانجاز المشرف في مجال الابتكار العلمي والذي رفع اسم الكويت، متمنيا له كل التوفيق والنجاح في تقديم المزيد من الابتكارات العلمية التي يستفيد منها الوطن والعالم كله. من جهته أبدى قاسم سعادته متوجها بالشكر والامتنان لهذه المبادرة الطيبة من قبل شركة البترول الوطنية الكويتية في تشجيع ودعم الشباب الكويتي على الإبداع والابتكار.

البنك الدولي ينشئ أول صندوق إسلامي في واشنطن

سي.ان.ان - قال مسؤول في البنك الدولي الذي يتخذ من واشنطن مقرا له، ان مؤسسة التمويل الدولية قررت إنشاء صندوق ائتماني إسلامي للمرة الأولى في الولايات المتحدة الأميركية. وقال الاختصاصي الأول بالقطاع المالي في البنك الدولي ابام يومي العوضي ان «الصندوق في طور الإنشاء بالتعاون مع جهات مصرفية ومؤسسات إسلامية في الشرق الأوسط». وقال العوضي ان الصندوق «سيشمل مؤسسات وأفرادا ودولا وسيمول العديد من المشاريع، خصوصا البنى التحتية. واذا ما تم ذلك، فإن البنوك والصيرفة الإسلامية ستدخل في النظام المصرفي الدولي لأول مرة وتساهم في بناء الاقتصاديات العالمية».

مثل تخفيض تكاليف العمالة ودعم الشركات وزيادة المنافسة

دول اليورو تحتاج لإصلاحات هيكلية لا لتخفيض الديون فقط

رزان عدنان

ها نحن من جديد. وقبل ان تمر ستة اشهر على خطة انقاذ اليونان، تظهر قصة شبيهة اخرى في اوروبا التي لم تستفق بعد من صدمة الازمة الاولى. فالمستثمرون القلقون من وضع هذا البلد الصغير الذي يرزح تحت اعباء ديون كبيرة ومستقبل غامض بدأوا يبيعون سنداتهم.

واخذت عدوى ارتفاع عوائد السندات تنتشر في دول اخرى، وان لم يكن وضعها مشابها تماما لليونان، الا انها على النهج نفسه غير المريح. اما الانتخابات المحلية المرتقبة فتغذي من جهتها هذه الشكوك.

إصلاحات ضرورية

تقول مجلة ذي ايكونوميست البريطانية في عددها الاخير انه ورغم المشاكل التي تحيط باليورو، الا ان الديون العامة في منطقة اليورو ككل ليست مرتفعة الى حد كبير بالنسبة لمعايير الدول الغنية. الا ان المشاكل الحقيقية تتعلق بغياب خطة جدية موثوق بها قادرة على التعامل مع الدول سيئة السمعة (كما اشار الى ذلك الالمان)، اضافة الى اختلال التوازن الهيكلي بين المانيا واعضاء الاتحاد الاوروبي الجنوبيين الاقل تنافسية، واخيرا توقعات النمو المحبطة لتلك الدول الافقر والاضعف التي زادت الوضع سوءا بسبب تخفيض نفقاتها المالية. وبعيدا عن امكانية هبوط تصنيفاتها، فان الدول بطيئة النمو مثل البرتغال وحتى اسبانيا اليوم يجب ان تنظر الى ضرورة تطبيق اصلاحات هيكلية بمحمل الجد حتى تتمكن من تخفيض تكاليف عمالتها، ودعم الشركات وتحفيز المنافسة واستعادة التنافسية.

والمثير للسخرية بحسب المجلة ان ايرلندا تبدو اكثر المرجحين لايجاد النمو في دول البحر الابيض المتوسط، رغم ان اي احد لا ينكر الفوضى التي احدثها نظامها المصرفي. لكن السؤال الحقيقي الذي يجب ان يطرح هو ما اذا كانت اوروبا تريد لتتابع الازمات الاقتصادية لليونانيين والايرلنديين ان يكون بطيئا، او انها جاهزة للتحرك بعيدا عن انقاذ الحكومات والتركيز على النمو.

ومع هذا، يبدو الوقت مخيفا بالنسبة لايرلندا واليونان والبرتغال التي وضعت ميزانيات صارمة لعام 2011، وهو ما يدعو المستثمرين في السندات الى الشعور بالخوف. علاوة على ذلك سرعان ما تحولت المشكلة الايرلندية الى ازمة في منطقة اليورو وصداع للبريطانيين، نظرا الى الروابط الوثيقة بين الجارين.

لكن الحل يختلف ما بين ايرلندا واليونان التي كانت تلتمس المال، خاصة من المعارضة المستشارة الالمانية انجيلا ميركل.

وتقول المجلة ان الايرلنديين محقون بشأن الاموال التي يملكونها، والتي تكفي حتى منتصف العام المقبل، لكنهم قد يواجهون انهيار البنوك قبل ان يحدث ذلك.

علاوة على ان الحكومة الايرلندية تبدو محقة بتشكيكها السابق بنوايا بروكسل وبرلين، فالكثير جدا من المحفزات التي يطلقها الاتحاد الاوروبي تبدو كعقوبة لهذه البلاد بسبب طرق تصرفها الانغلو سكسونية، خاصة في معدل ضريبتها التنافسية جدا، والتي تصل الى 12.5 في المائة على ارباح الشركات مما يساعد على جذب الشركات الاجنبية. ورفع هذه النسب قد يبدو جنونا. وبما ان البلاد تخطط لخفض الموازنة العام المقبل الى 3.8 في المائة من الناتج المحلي الاجمالي، وبناء على ذلك قد يعاني اي اقتصاد من مواجهة ذلك. لكن امالها تبقى معلقة بتلك الشركات الاجنبية الجديدة.

صندوق النقد: الوضع في أوروبا خطر

نيودلهي - رويترز - قال مدير صندوق النقد الدولي دومينيك ستروس كان ان الوضع في أوروبا خطر.

وجاء تصريح كان قبيل اجتماع مهم للبنك المركزي الأوروبي الذي يواجه ضغوطا للتدخل لمساعدة منطقة اليورو في احتواء أزمة الديون التي قد يمتد أثرها الى الولايات المتحدة وآسيا.

.. وأميركا قلقة

قال البيت الابيض ان الرئيس باراك اوباما يجري اطلاعه بشكل منتظم على تطورات الازمة في سوق الديون بمنطقة اليورو التي قد تؤثر على انتعاش الاقتصاد الاميركي والاقتصاد العالمي.

وابلغ روبرت جيبز، المتحدث باسم البيت الابيض، الصحافيين ان منطقة اليورو «تقع في النصف الآخر من العالم لكنها مهمة للاقتصاد العالمي ولانتعاشنا الاقتصادي».

رأي دولي

أخطاء في خطط تسوية الديون السيادية الأوروبية

ثمة حذر من مخاطر تطبيق آلية اعادة هيلكة الديون السيادية في اوروبا التي قد تكون قصيرة الاجل، وربما ستجعل شروط التمويل اسوأ على الحكومات الاوروبية المجاورة ولن تحسنها.

والتأثير المقلق قد يطال اسواق المال السيادية فايرلندا ارتفعت عوائد سنداتها لعشر سنوات اكثر من 200 نقطة اساس من خلال اسبوعين بعدما بدأ صناع السياسة الالمان بمفاوضات لاجبار الحكومة الايرلندية على قبول خطة انقاذ مقدمة من قبل الاتحاد الاوروبي وصندوق النقد الدولي.

الى هذا، تم اقتراح فكرة «آلية اعادة هيلكة الديون السيادية» او SDRM في 2001 وطرقتها آن كروغر ومن ثم النائب الاول للعضو المنتدب في صندوق النقد الدولي لاعطاء حماية قانونية دولية للحكومات المفلسة، لكنه لم يتم تطبيق هذه الآلية ابداً، غير ان التعليقات الاخيرة التي صدرت عن المستشارة الالمانية انجيلا ميركل حول مساعدة كبار حاملي سندات الديون السيادية اثارت مخاوف الاسواق من امكانية احياء هذه الفكرة.

ان على الاتحاد الاوروبي ان يكون حذراً من محاولته فرض او احياء ما يماثل آلية اعادة هيكلة الديون السيادية للاسباب ذاتها التي حدثت لتوها في ايرلندا او قد تحدث في اي بلد اخر.

انا اتفهم ان دافعي الضرائب لا يريدون دعم تلك الدول التي لديها سياسات سيئة، لكن الهدف الاساسي هنا هو لجعل هذه البلدان تعود الى الاسواق المالية بأسرع وقت ممكن مشيرا الى ان خطر SDRM سيدب الذعر في الاسواق، وقد يجعل من الصعوبة على الدول الحصول على التمويل حتى لو شرعت بسياسات اصلاح اقتصادية ملائمة.

من ناحيته، وضع رئيس البنك المركزي الاوروبي جان كلود تريشيه مجموعة من المعايير التأديبية للدول التي لا تلتزم بالخطوط السياسية.

ويمكن التوصل الى تسوية مع الدائنين، كما حصل في ازمة ديون اميركا اللاتينية وفي كوريا عندما اعيدت هيكلة ديونها على المدى القصير، مضيفا ان الدائنين والاطراف المعنية تحاول الان تسوية الامور مع صناع السياسة في اوروبا من خلال معهد التمويل الدولي. ان آلية اعادة هيكلة الديون السيادية قد تقف في وجه برامج التقشف والاستقرار التي وضعت فعليا في ايرلندا واليونان.

ان الآلية قد لا تعيق فقط قدرة البلاد التي لديها مشاكل مثل اليونان التي تحاول فعل الامر الصواب والعودة الى الاسواق المالية، وانما قد تثير مخاوف هذه الاسواق من التمويل بشكل عام ايضا.

ان مشاكل القادة الاوروبيين تشابه تلك التي في اميركا اللاتينية عندما واجهت ازمة سيادية في الثمانينات، واتبعت آنذاك الحكومات اللاتينية خطة «برادي» وفقا لوزير الخزانة الاميركي نيك برادي.

وليام رودز

- مستشار الرئيس التنفيذي في سيتي غروب
- عضو مجلس ادارة معهد التمويل الدولي
- عضو المجلس الاستشاري الدولي لبنك الكويت الوطني

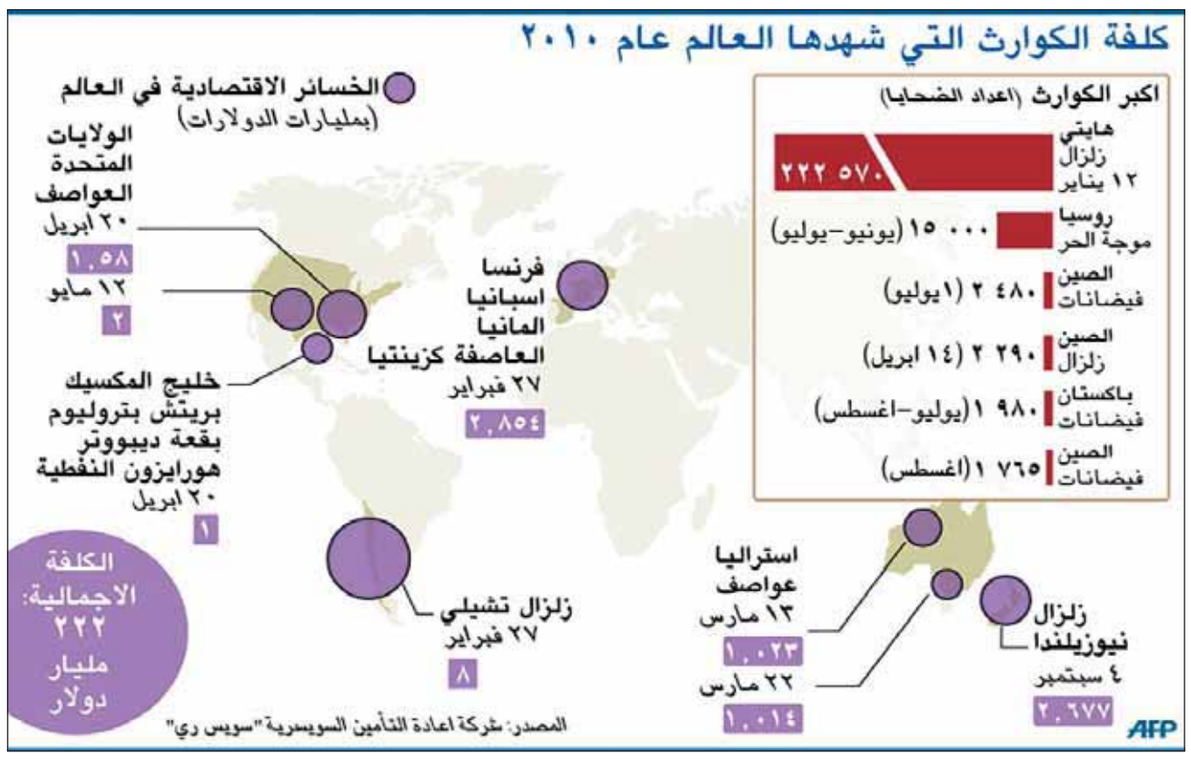

«غولدمان ساكس» يتوقع نمو الاقتصاد الأميركي 2.7% في 2011

أرقام - رفع بنك غولدمان ساكس من توقعاته لنمو الاقتصاد الأميركي خلال عام 2011، حيث يرى إمكانية نمو الناتج الإجمالي المحلي بنسبة 2.7% في المتوسط ارتفاعا من 2% في توقعات سابقة، كما يتوقع البنك مزيدا من النمو خلال عام 2012 الى 3.6% في المتوسط.

وقال البنك في تقريره الصادر من قسم البحوث إن توقعات النمو صارت متفائلة بشكل كبير خلال الأسابيع الأخيرة، وان التوقعات الجديدة تمثل تحولا جوهريا في الفكر الذي يحكمها خلال السنوات الخمس الماضية على الأقل.

«يوروستات»: 0.4% نسبة النمو في منطقة اليورو في الربع الثالث

قال مكتب الاحصاءات الاوروبية (يوروستات) ان الناتج المحلي الاجمالي لمنطقة اليورو تأكد نموه بنسبة 0.4% خلال الربع الثالث المنتهي في سبتمبر الماضي انخفاضا من نسبة النمو المحققة خلال الربع الثاني عند 1%.

وعلى أساس سنوي تأكدت نسبة النمو ايضا عند 1.9% وبأقل قليلا من النمو المحقق في الربع الثاني عند 2%.

وخلال الربع الثالث زادت نفقات الاستهلاك للأسر بنسبة 0.3% بينما زاد الانفاق الحكومي بنسبة 0.4%، كما نمت الصادرات بنسبة 1.9% وزادت الواردات بنسبة 1.7%.

عيب في تصنيع أنبوب الوقود بمحرك إيرباص A-380

«كانتاس» الأسترالية تقاضي «رولز رويس»

صعدت شركة الخطوط الجوية الاسترالية (كانتاس) الضغوط امس على رولز رويس مصنعة المحركات للبت في تعويضات متصلة بعطل أصاب محرك احدى طائراتها من طراز ايرباص «ايه 380»، لكنها قالت انها ستبقي الباب مفتوحا امام التوصل لتسوية خارج ساحات القضاء.

وأعلنت كانتاس أنها أقامت دعوى امام محكمة استراليا الاتحادية بشأن الاثر المالي والتجاري للعطل الذي أصاب محرك رولز رويس أثناء تحليق طائرة من طراز «ايه 380» في الجو في الرابع من نوفمبر، والذي اضطر الطائرة المتجهة الى سدني الى الهبوط اضطراريا في سنغافورة وعلى متنها 466 راكبا.

وقالت الشركة «الخطوة التي اتخذت اليوم تسمح لكانتاس بأن تكون كل الخيارات متاحة أمامها حتى تسترد خسائرها نتيجة لوقف رحلات أسطولها من طائرات ايه 380 وقيود التشغيل المفروضة حاليا على خدمات ايه 380».

وأضافت «شركة الخطوط الجوية أقامت اليوم دعوى تعويض.. لضمان أن تتمكن الشركة من اتخاذ اجراء قانوني ضد رولز رويس.. اذا لم يتسن التوصل الى تسوية تجارية».

وذكرت كانتاس ان طلب التعويض لا يتضمن رقما معينا لانها ما زالت تقيم حجم الضرر.

● الضرر الذي اصاب محرك الطائرة الاسترالية (رويترز)

وقدرت «يو بي اس» للسمسرة أن شركة الخطوط الجوية الاسترالية قد تتكبد نحو 60 مليون دولار استرالي (58 مليون دولار أميركي) في صورة تكاليف وخسائر للعائدات في، حين قدرت ماكاري للخدمات المالية تكاليف اضافية قيمتها 20 مليون دولار استرالي تتصل بوقف رحلات الاسطول، فضلا عن تراجع طاقة الشركة على المستوى العالمي بنحو واحد في المائة في النصف الاول من عام 2011.

وربما لا ينتهي تقييم الاضرار قبل عدة أشهر لان كانتاس لا تعلم بعد متى تستطيع اعادة الطائرات الى الخدمة بالكامل او متى ستتمكن رولز رويس من حل المشاكل الفنية.

وفي وقت سابق (الخميس) طلب مكتب سلامة النقل الاسترالي من شركات الطيران التي تستخدم المحرك ترنت 900، ومن بينها كانتاس والخطوط الجوية السنغافورية ولوفتهانزا، اجراء المزيد من الفحوصات بعد أن حدد عيب صناعة محتملا قال انه قد يؤدي الى اشتعال النيران بسبب تسرب الزيت وتعطل المحركات.

وتأتي الفحوص الجديدة بعد أيام من استئناف كانتاس بعض رحلات طائراتها من طراز «ايه 380» على نطاق محدود بعد ايقافها لثلاثة أسابيع لفحص الطائرة واستبدال المحركات.

ولم تعد الا اثنتان من جملة ست طائرات «ايه 380» الى الخدمة، اما بقية الاسطول فسيتم ايقافه حتى العام القادم، في حين تفحص كانتاس 12 محركا اخر قد تكون بها عيوب.

دعم البنوك الأوروبية يقترب من 6 تريليونات دولار

بي.بي.سي - دعمت دول الاتحاد الاوروبي قطاعاتها المالية بقيمة 4.5 تريليونات يورو (5.9 تريليونات دولار) في شكل مساعدات مختلفة منذ بدء الازمة المصرفية العالمية.

وجاءت بريطانيا في مقدمة الدول الأوروبية الداعمة لقطاعها المصرفي اذ قدمت 850.3 مليار يورو منذ اكتوبر 2008 حتى اكتوبر 2010.

وصدرت الارقام عن المفوضية الأوروبية التي يتعين ان تقر المساعدات الحكومية في الدول الاعضاء في الاتحاد الأوروبي.

وتشمل المساعدات ضمانات قروض وشراء اصول ومنحا مباشرة، الا ان ما تم سحبه حتى الان هو ربع تلك التعهدات.

وحسب الارقام التي حصلت عليها المفوضية تم سحب 1.1 تريليون يورو في 2009، اما في 2008 فجرى سحب 957 مليار يورو.

ووصل حجم القروض والضمانات الحكومية الى ثلاثة أرباع مبلغ الـ4.5 تريليونات يورو.

وحسب قائمة الدعم الحكومي للقطاع المصرفي في الدول الأوروبية (22 دولة من دول الاتحاد الـ27) جاءت بريطانيا في المقدمة وتلتها ايرلندا التي اتفق على انقاذها اخيرا اذ تعهدت دبلن بمساعدات لمصارفها بقيمة 723.3 مليار يورو بينما تعهدت الدانمرك بمبلغ 599.7 مليار يورو.

وجاءت ليتوانيا في ذيل القائمة بتعهدات بلغت 1.7 مليار يورو.

وفرضت المفوضية الأوروبية اطارا يستهدف تقليل الدعم للقطاع المصرفي وتنوي فرض قيود تدقيقية على المؤسسات التي تطلب المساعدة المالية.

بعد عزم الموقع فضح عالم الشركات

بنك أوف أميركا ينفي أنه هدف «ويكيليكس» المقبل

واشنطن - CNN - نفى «بنك أوف أميركا» بصورة قاطعة التوقعات الثلاثاء بأنه «أكبر بنك أميركي»، قال عنه مؤسس موقع ويكيليكس لمجلة فوربس انه سيكون الهدف المقبل للوثائق السرية التي سيتم الكشف عنها.

وكان موقع «هافنغتون بوست» اليساري قد نشر توقعات بأن المصرف المذكور هو الذي سيكون هدفاً لموقع ويكيليكس، مشيراً إلى أنه في مقابلة في أكتوبر من عام 2009، نشرتها مجلة كمبيوتر وورلد قال جوليان أسانغ فيها ان لديه قرصا صلبا بسعة 5 غيغابايت من «بنك أوف أميركا» من أحد المسؤولين التنفيذيين في المصرف.

غير أن المتحدث باسم المصرف الأميركي سكوت سيلفستري، قال إنه لا يوجد أي دليل على أي شيء الآن، ولا قبل 14 شهراً حول البنك.

وقال: «قبل سنة خلت، زعم موقع ويكيليكس أن لديه قرصاً صلباً من أحد المسؤولين التنفيذيين في المصرف».

وأضاف: «بخلاف المزاعم ذاتها، ليس لدينا أي دليل يدعم هذه المزاعم، ونحن لا نعلم عن أي مزاعم يتحدث بخصوص بنك أوف أميركا».

وكان أسانغ قد قال لمجلة فوربس الاثنين إن لديه معلومات قد تطيح بمصرف كبير أو اثنين.

وقال: «يمكنك وصف الأمر بـ«مناخ للفساد»، وكذلك جميع عمليات صنع القرار الاعتيادية التي تغض البصر عن الممارسات غير الأخلاقية وتدعمها».

وحدد قائلاً في حديثه لمجلة فوربس أن هدف ويكيليكس المقبل هو مصرف أميركي كبير.

وأضاف: «سوف تعطي (المستندات) فكرة حقيقية ونظرة ثاقبة عن طريق تصرف البنوك على المستوى التنفيذي بطريقة من شأنها أن تحفز تحقيقات وإصلاحات، ولذلك هناك مثال واحد، كرسائل إلكترونية لأثرون».

وأشار الصحافي في فوربس، أندرو غرينبيرغ، الذي أجرى المقابلة مع أسانغ إلى أنه من غير المحتمل أن يكون المصرف المقصود بحديث الأخير هو «بنك أوف أميركا».

وأوضح أن أي بنك كبير في وول ستريت ربما يكون عرضة لمثل هذه الاشاعات.

الدولي
القبس

العراق: مقتل موظف وفتاة وانفجار برتل أميركي

اعتقال قادة «ولاية الأنبار» و 120 آخرين

بغداد - الوكالات - أعلن مصدر في وزارة الداخلية العراقية أن قوات خاصة اعتقلت 30 من قادة تنظيم القاعدة يشكلون ما يسمى بـ «ولاية الانبار» خلال عمليات أمنية نفذتها مستهدفة ما أسماه «الجيل القديم لدولة العراق الإسلامية»، وأوضح «أن قوات جهاز مكافحة الإرهاب نفذت العملية في مناطق سبع البور والتاجي والطارمية وابو غريب بعد ورود معلومات استخبارية عن نزوحهم من المناطق الصحراوية في محافظة الانبار في اوقات متفرقة من الشهر الماضي».

وخلال التحقيق اعترف المعتقلون، وكشفوا أكثر من 120 من عناصر التنظيم المتورطين بأحداث عنف في بغداد والانبار القي القبض عليهم جميعا، وأكد المصدر أن اعتقال هؤلاء يمثل ضربة لتنظيم القاعدة باعتبار أن الجيل الجديد للتنظيم قليل الخبرة، ولا يمتلك القدرة على المواجهة والتعامل مع الخطط الأمنية. وأشاد وزير الداخلية جواد البولاني بدور رجال الصحوة والعشائر فى تقديم المعلومات الامنية التي ساعدت في تنفيذ المهمة.

هجمات متفرقة

ميدانيا، أعلن مصدر في مركز عمليات نينوى (شمال)، أن مسلحين اقتحموا منزلا وقتلوا فتاة في غرب الموصل، في حين اكد مصدر آخر الداخلية على ان مسلحين استخدموا أسلحة مزودة بكواتم للصوت قتلوا بالرصاص موظفا يعمل في وزارة حقوق الإنسان قرب منزله في شرق بغداد.

> المالكي يريد تعيين مدير مكتبه رئيسا للمخابرات

هذا وأعلن مصدر بالشرطة أن موظفا في البرلمان أصيب بجراح خطيرة في انفجار عبوة ناسفة استهدفت سيارته وسط بغداد التي شهدت أيضا إصابة اثنين من عناصر الشرطة في انفجار عبوة ناسفة استهدفت دوريتهما في منطقة الغزالية (غرب). كما عثرت قوة أمنية على جثة رجل مجهول الهوية كانت ملقاة في أحد شوارع منطقة حي العامل (جنوب).

في السياق، قال مصدر في الشرطة ان عبوة ناسفة انفجرت أثناء مرور رتل للجيش الأميركي على الخط السريع بمنطقة الشعلة (غرب)، من دون ان يتسنى معرفة حجم الخسائر و الأضرار.

رئاسة المخابرات

في شأن آخر، كشف مصدر مقرب من رئيس الحكومة نوري المالكي لوكالة كردستان للأنباء (آكانيوز)، أنه طرح على الكتل السياسية اسم مدير مكتبه طارق نجم السعداوي لتولي رئاسة جهاز المخابرات بسبب مهنيته في اعادة ترميم هيكلة الجهاز في السنتين الاخيرتين. وأضاف المصدر أن «الكتل السياسية لم تبدِ رأيا ايجابيا أو سلبياً تجاه اقتراح المالكي، وإنما ارتأت بحث هذا الموضوع لحين الانتهاء من توزيع الحقائب الوزارية».

● وزارة الداخلية العراقية تعرض "خلية الأنبار" بعد اعتقال 39 ارهابيا من الرعيل القديم لما تسمى "دولة العراق الاسلامية" (ا ب)

قانون «مجلس السياسات» جاهز للتصويت

بغداد - الوكالات - بحث رؤساء الكتل السياسية الممثلة في البرلمان العراقي قضايا تتعلق بتشكيل اللجان البرلمانية الدائمة، والنظام الداخلي لمجلس النواب وعلاقة الأخير بالحكومة.

وحضر الاجتماع الذي عقد برئاسة رئيس البرلمان أسامة النجيفي القياديان في ائتلاف «دولة القانون» علي الأديب وخالد العطية، وعن ائتلاف الكتل الكردستانية فؤاد معصوم ومحسن السعدون، وعن القائمة «العراقية» حيدر الملا ومحمد تميم.

كما أنجزت لجنة برلمانية وضع النظام الداخلي للبرلمان تمهيدا للتصويت عليه بعد مناقشته من قبل رؤساء الكتل السياسية.

«مجلس العراقية» سيمر

أكد مستشار القائمة «العراقية» هاني عاشور في بيان، أن قانون «المجلس الوطني للسياسات العليا» سيمر بسهولة في البرلمان، ويتم التصديق عليه بأغلبية كبيرة، لانه نتاج اتفاق مسبق بين الكتل السياسية، مؤكدا على ان المجلس لا يحمل أية تعقيدات وسيكون جاهزا في غضون ايام على طاولة البرلمانيين للتصديق عليه بالاقتران مع التصويت على الحكومة المقبلة.

في السياق، شدد النائب عن ائتلاف الكتل الكردستانية خالد شواني على ضرورة الإسراع بتشريع قانون للمجلس في المدة الزمنية المتفق عليها، في حين قال النائب عن «العراقية» علاء مكي بأن ائتلافه مستعد للتضحية ببعض النقاط من أجل أن يكون لمجلس السياسات صلاحيات تنفيذية، مبديا رغبة قائمته بتولي الوزارات التي كانت تعاني الخلل. إلى ذلك، قال النائب عن «العراقية» عبد الخضر الطاهر إن إخراج العراق من طائلة «البند السابع» سيكون من أبرز مهام «المجلس الوطني للسياسات العليا».

تقرير إخباري

زهير الدجيلي

نهج تقليص الصلاحيات يضعف أداء الحكومات

تعطل اقرار النظام الجديد للبرلمان العراقي بسبب الخلاف على صلاحيات رئيس البرلمان. فنواب التحالف الوطني والكردستاني طلبوا الابقاء على الصلاحيات الجزئية والمربوطة لرئيس البرلمان ومشاركة هيئة الرئاسة لصلاحياته. فيما طلب نواب القائمة العراقية وآخرون مؤيدون لهم ارجاع الصلاحيات الكلية لرئيس البرلمان ليكون كامل الصلاحيات.

وهذه المشكلة ليست الوحيدة انما هناك مشكلات كثيرة مشابهة لها، حتى بات المراقبون يرصدون نهجا متناميا في بناء الحكومة والدولة العراقية الحالي يقوم على هوس تقليص الصلاحيات. وهو هوس قد يكون مرضي أشبه بعادة الأفراط بالنظافة وغسل اليدين، وهو ناتج عن عهود الدكتاتورية وما خلفته من آثار نفسية على النخبة الحاكمة التي تتولى الآن ادارة البلاد، فأوجدت قناعات لديها بان يكون الحكام والوزراء والمديرون والمحافظون ناقصي الصلاحيات اشبه بحليب ناقص الدسم.

مصادر نيابية قالت لـ **القبس**: قد يكون هذا الأمر مفيدا في بعض مفاصل الدولة وليس كلها للحيلولة دون الانفراد بالسلطة من قبل رأس الحكومة والدولة، ولكن التوسع به وجعله نهجا شموليا لن يؤدي الى تلك الفوائد التي يتحدث عنها البعض. انما يؤدي الى حكومات ضعيفة واداء غير متكامل ويخلق في الوقت نفسه تضاربا في الأداء ومنافسة سلبية وليست ايجابية، كما يرى منظرو هذا المنهج، فضلا عن نشوء زيادة بالسمنة الطائفية والشللية والحزبية. فتشكيل الحكومة تأخر كثيرا . كما ترى تلك المصادر . بسبب هذا النهج، حيث اصبحت كل كتلة تعتمد على مبدأ تقليص الصلاحيات وتوزيعها على الآخرين لتحظى بمناصب رأسية مساوية لمنافسيها.

وحسب تلك المصادر ان جوهر الورقة الكردية او المبادرة البرزانية قام على نهج «تقليص الصلاحيات» ان كانت صلاحيات رئيس الوزراء الذي وضع له قرين في ما يسمى المجلس السياسي او صلاحيات الرئاسات الأخرى. وصار افراط شديد في تطبيق هذا النهج باسم الديموقراطية رغم ان الديموقراطية لها نهجها الصحيح ومؤسساتها الشرعية التي تحافظ عليها، غير الاعتماد على هذا النهج، بحيث راح البعض يدعو الى تقليص صلاحيات الوزراء والمحافظين والمديرين، وربما تقليص صلاحيات الشرطي ايضا وتقسيمها على الحراس. وهكذا امتد هذا النهج ليترجم سياسيا بالخطأ في ما يسمى بأنشاء الفدراليات، حيث راحت أيضا الكثير من المحافظات تشرع او تفكر بأنشاء مقاطعة فدرالية خاصة بها لتخرج من صلاحيات ما يسمى الآن بالحكومة (الاتحادية). وهي حكومة سيأتي وقت عليها لتكون عارية من الصلاحيات كما خلقتها واشنطن. وقد يرى البعض ان الدافع لذلك هو لمصلحة العراق. ولكن بالحقيقة هو تحويل العراق الى مزرعة بصل ينطبق عليها قول الشاعر: «قومي كلهم رؤوس أرأيت مزرعة البصل؟».

حملة اعتقالات جديدة في صفوف الطلاب.

إيران تتهم المعارضة بالمشاركة في اغتيال شهرياري

طهران ـ شاكر حسين، العربية.نت

اتهمت ايران امس المجموعات الايرانية المعارضة التي هزمت في الانتخابات الرئاسية التي جرت في يونيو 2009، بانها لعبت دورا في اغتيال العالم النووي الايراني مجيد شهرياري، وجرح زميل له في طهران خلال الاسبوع الجاري، في الوقت الذي اكدت فيه مصادر «مقتل عنصر أمن وجرح آخر في اشتباكات مسلحة في محيط مطار مهراباد في طهران».

كما اتهم وزير الاستخبارات الايراني حجة الاسلام حيدر مصلحي امس المخابرات الاسرائيلية والبريطانية باستخدام المعارضين لتنفيذ عمليات الاغتيال بحق العلماء النوويين الايرانيين.

> حظر موقع منتظري الإلكتروني

وأكدت مصادر مطلعة لقناة «العربية» مقتل عنصر أمن وجرح آخر في اشتباكات مسلحة وقعت الاربعاء في هجوم استهدف مركز الشرطة في محيط مطار مهراباد في طهران.

وذكرت المصادر ان الشرطة قامت باعتقال عدد من المشتبه بعلاقتهم بالمجموعة المهاجمة التي تركت المنطقة.

● تشييع جثمان العالم النووي الايراني مجيد شهرياري في طهران

حظر موقع منتظري

وفي تطور آخر، حظرت السلطات الأمنية الإيرانية الموقع الإلكتروني الثاني للمرجع الراحل حسين علي منتظري، بعدما أغلقت موقعه الأول العام الماضي.

كما هددت السلطات باعتقال من تبقى من قادة جبهة المشاركة ومنظمة مجاهدي الثورة الإسلامية، أكبر حزبين إصلاحيين، وذلك وسط حملة اعتقالات في صفوف الطلبة قبيل يوم الطالب الجامعي المقرر الثلاثاء المقبل.

وحرص الطلاب، عبر منظماتهم المؤيدة للإصلاح، على توزيع ملصقات تحض على إحياء الذكرى بالاحتجاج مرة أخرى على نتائج الانتخابات الرئاسية، وذلك قبيل أيام معدودة من يوم الطالب الجامعي.

ولم توضح الملصقات ماهية هذه الاحتجاجات، غير أن القوى الأمنية تكثف من انتشارها ووجودها في محيط جامعة طهران.

ودعت رابطة مدرسي وطلاب حوزة قم والنجف إلى دعم حركة الطلاب، وأصدرت بياناً حثت فيه السلطات على الإفراج عن الطلبة المعتقلين منذ يونيو الماضي، وإزالة الأجواء البوليسية عن الجامعات. وأشارت الرابطة، التي دعت أخيراً إلى عزل المرشد علي خامنئي، إلى أن السلطات الأمنية حجبت الموقع الجديد للمرجع الراحل منتظري، وفرضت ضغوطاً على الحوزة في قم بشكل خاص لمنع الاحتفاء بذكرى وفاته هذا الشهر.

مزيد من الاعتقالات

إلى ذلك، هدد مدعي عام طهران، جبهة المشاركة ومنظمة مجاهدي الثورة الإسلامية، من مغبة الاستمرار في مزاولة النشاط السياسي، وقال: إن المحكمة حظرت نشاطهما، ملمحاً إلى أن السلطات ستشن المزيد من الاعتقالات في صفوف الحزبين الإصلاحيين قريباً.

وهددت قوات الباسيج بقمع أي احتجاجات قادمة وبقسوة أكبر مما حصل بعيد الانتخابات الرئاسية العام الماضي.

الجيش الكوري الجنوبي ينفي تخطيط الشمال لمهاجمة الجنوب

سيئول، طوكيو - وكالات - نفى الجيش الكوري الجنوبي امس تصريحات لرئيس وكالة الاستخبارات وون سي هون قال فيها ان كوريا الشمالية تخطط لمهاجمة جزر الجنوب. ونقلت وكالة الأنباء الكورية الجنوبية (يونهاب) عن مسؤول في هيئة الأركان المشتركة قوله ان تصريحات وون بوجود مؤشرات على ان كوريا الشمالية كانت تخطط لشن هجمات على الجزر الخمس في البحر الغربي ليست صحيحة.

وقال رئيس وكالة الاستخبارات الوطنية للنواب الأربعاء ان كوريا الجنوبية تمكنت من التأكد في أغسطس من خلال جهاز مراقبة الكتروني من أن كوريا الشمالية كانت تخطط للقيام بهجمات على إحدى الجزر الخمس في البحر الغربي.

وأثارت تصريحات وون غضب وسائل الإعلام من نقص الاستخبارات واستعداد الجيش للقتال بعد هجمات بيونغ يانغ بإطلاق قذائف المدفعية على جزيرة يونبيونغ الأسبوع الماضي. ورجح وون أيضاً أن تشن كوريا الشمالية هجمات على كوريا الجنوبية مرة أخرى.

من جهة اخرى، اعلن مسؤولون يابانيون امس ان اليابان ستعرض علاقاتها مع الولايات المتحدة في مناورات عسكرية كبيرة. وقالت ناطقة باسم وزارة الدفاع ان التدريبات المقررة قبل القصف المدفعي الكوري الشمالي لجزيرة كورية جنوبية ستجرى اعتبارا من العاشر من ديسمبر.

وكانت كوريا الجنوبية اعلنت امس انها تستعد لاجراء تدريبات عسكرية جديدة بمفردها الاسبوع المقبل.

خامنئي يدعو إلى رسم خارطة علمية لإيران على المدى البعيد

طهران . شاكر حسين

دعا المرشد الأعلى الإيراني آية الله علي خامنئي النخب والعلماء الإيرانيين إلى رسم خارطة علمية لإيران، على المدى البعيد.

وشدد خامنئي على ضرورة اتباع المناهج السائدة في إيران، لجعلها نموذجاً يحتذى للبلدان الإسلامية .

وفي أول ملتقى لدراسة استراتيجية الجمهورية الإسلامية في مجال التقدم العلمي، بحضور النخب العلمية في الجامعات الإيرانية والحوزات العلمية، قال خامنئي، إن استمرار الحوار العلمي والبحث عما هو جديد يدفع البلاد إلى بلوغ قمة التقدم العلمي والازدهار، حيث إن الإمكانات المتاحة في إيران يمكنها أن تصبح قدوة للشعوب الإسلامية .

وشدد على ضرورة رسم خارطة علمية، على المدى البعيد للبلاد. وأضاف أن هذه الخارطة ستحدد ملامح الجمهورية الإسلامية بشكل واضح، لكي تصبح إيران، على المدى البعيد، قدوة علمية يحتذى بها.

الشرطة النسائية الأردنية تشارك في «حفظ السلام»

عمّان - يو. بي. آي - قالت مديرة الشرطة النسائية في الأردن العقيد كفى الهلسة ان الأردن كان من أول الدول التي استجابت لتطبيق مضمون القرار رقم 1325 الصادر عن هيئة الأمم المتحدة بخصوص مشاركة المرأة في عمليات حفظ السلام ومهام الإعمار الدولية في المناطق المنكوبة بالنزاعات المسلحة. ونقل موقع «عمون» الالكتروني أمس عن هلسة قولها ان 14 شرطية شاركن في مهام تدريب الشرطة النسائية ومهام إنسانية مختلفة في السودان وكوسوفو، فيما تشارك 4 شرطيات حاليا في مهام مماثلة في أفغانستان. وأضافت هلسة ان الشرطة النسائية في الأردن كانت الأولى عربيا في ميدان العمل الإنساني ومهام الإعمار في المناطق المنكوبة بالنزاعات المسلحة.

الوفد يقرر الانسحاب من جولة الإعادة ويخيّر النواب الفائزين

القضاء الإداري يبطل الانتخابات في 7 دوائر في القاهرة

القاهرة - القبس

فيما قضت محكمة القضاء الإداري بمجلس الدولة المصري امس ببطلان انتخابات البرلمان في 7 دوائر جديدة بالقاهرة الكبرى، بسبب عدم تنفيذ اللجنة العليا للانتخابات أحكاما قضائية صادرة لمرشحين في هذه الدوائر بالإدراج وتحويل الصفة الانتخابية، شهد الحزب الوفد انشقاقا حول قرار الانسحاب أدت إلى حدوث اشتباكات بين مؤيدي الاستمرار في الانتخابات وبين المطالبين بالانسحاب.

وقررت محكمة القضاء الاداري وقف إعلان النتيجة وعدم الاعتداد بها في دائرة الدقي والعجوزة، بسبب عدم تنفيذ حكمين من القضاء الإداري والإدارية العليا بإلزام اللجنة العليا للانتخابات بتحويل صفة سفير نور، الفائز بمقعد العمال عن حزب الوفد، إلى «الفئات»، وكذلك وقف إعلان النتيجة بدائرة الجمالية ومنشأة ناصر بسبب عدم تنفيذ الحكم الصادر عن القضاء الإداري بإعادة صفة النائب حيدر بغدادي إلى «عامل»، وإلغاء قرار اللجنة العليا بإدراجه على مقعد الفئات.

وقضت المحكمة بوقف إعلان النتيجة بدوائر حدائق القبة بالقاهرة، والهرم والعمرانية بالجيزة، وقسم شرطة أكتوبر، ومزغونة، وكرداسة بمحافظة السادس من أكتوبر، بسبب عدم تنفيذ أحكام نهائية بإدراج أسماء بعض المرشحين المستقلين في كشوف المرشحين النهائية.

وقالت المحكمة في حيثياتها: إن اللجنة العليا للانتخابات ووزارة الداخلية امتنعتا عن تنفيذ الأحكام القضائية النافذة ذات الحجية القضائية النهائية، مهدرة بذلك المبادىء الدستورية والقانونية، رغم صدور أحكام سابقة للمرشحين بالإدراج أو تحويل الصفة الانتخابية ثم بوقف الانتخابات في هذه الدوائر قبل الجولة الأولى.

> اللجنة العليا: الانسحاب من دورة الإعادة غير قانوني
>
> الوطني: هدفنا إسقاط «الإخوان» ولا نريد برلماناً بلا معارضة
>
> بديع: نعمل على نزع الشرعية عن النظام
>
> البرادعي: المقاطعة بداية التغيير

المطالبة بفتح تحقيق

هذا وطالب عدد من الحقوقيين النائب العام المصري المستشار عبد المجيد محمود بفتح تحقيق واسع في النتائج الخاصة ببعض الدوائر الانتخابية. كما طالبوا النائب العام بالتحقيق في كل التجاوزات التي تخللتها العملية الانتخابية.

● مؤتمر صحفي لقادة «الوطني».. «سقوط الإخوان» هو النتيجة الأمثل (أ. ب)

انسحاب واستمرار

في الوقت نفسه، قرر حزب التجمع الاستمرار في جولة الإعادة بعد أن عقد المكتب السياسي والأمانة المركزية اجتماعا أمس، حيث أكد رئيس الحزب رفعت السعيد أن الحزب لن يتخلى عن مرشحيه الستة وسيقوم بتقييم الموقف بعد انتهاء الانتخابات.

فيما شهد حزب الوفد خلافا كبيرا حول قرار الانسحاب، أدى إلى حدوث اشتباكات بين أنصار المطالبين بالانسحاب والمطالبين بالاستمرار في جولة الإعادة.

وصدق المكتب التنفيذي للحزب على قرار الانسحاب، كما قرر مخاطبة نائبيه اللذين فازا في الجولة الأولى بالاستقالة من الحزب إذا قررا الاستمرار في البرلمان.

من جانبه، قرر الحزب الناصري الامتناع عن خوض جولة الإعادة بسبب عمليات التزوير.

وقال رئيس اللجنة العليا للانتخابات المستشار السيد عبد العزيز عمر، ان قرار الانسحاب من جولة الإعادة، هو انسحاب لا يعتد به قانونا، مستندا في ذلك إلى أنه تم إغلاق باب التنازلات أو الانسحابات من الترشيح بالانتخابات البرلمانية قبل أسبوعين من الجولة الأولى.

«التنظيم المحظور»

ومن جانبه، أكد الأمين العام للحزب الوطني صفوت الشريف أن الوطني يقدر الوفد في الحياة السياسية، وأن الوطني لا يهدف بوجود برلمان بلا معارضين، ولكن برلمانا يعبر عن إرادة الامة.

فيما قال أمين التنظيم بالحزب الحاكم أحمد عز ان العنوان الأمثل للانتخابات هو كيف أسقط الوطني التنظيم المحظور؟ معتبراً أن هذا الأمر، أي «سقوط الإخوان» هو النتيجة الأهم لهذه الجولة.

وقال عز في مؤتمر صحفي: إن أقوال جماعة الإخوان لا تتفق مع أفعالهم، وأن الترشيحات المزدوجة لمرشحي الحزب الوطني في عدد من الدوائر الانتخابية أغلقت الكنز أمام مرشحي الإخوان، التي ملأت بطونهم في انتخابات 2005.

من جانبها، أعلنت جماعة الإخوان المسلمين بشكل رسمي انسحاب مرشحيها من انتخابات الإعادة كخطوةٍ احتجاجيةٍ على ما حدث في انتخابات الجولة الأولى، خاصةً أن المشاركة في الانتخابات الأولى حققت أهدافها من خلال بثٍّ الإيجابية في الشعب المصري والتفافه حول شعار «الإسلام هو الحل»، ونزع الشرعية عن النظام الحاكم الذي انتشرت فضائحه في أرجاء العالم.

بداية التغيير

من جانبه، أكد المدير السابق للوكالة الدولية للطاقة الذرية، الدكتور محمد البرادعي ان انسحاب جماعة الإخوان المسلمين وحزب الوفد، مبدئياً من جولة الإعادة لـ«انتخابات الشعب» بأنها فرصة جديدة لبداية التغيير، معتبراً تلك الخطوة بأنها أفضل رد على من وأد الحرية بمصر، مؤكدا في بيان له أن المشاركة في الانتخابات مخالفة لإرادة الأمة. على الصعيد نفسه، ينظِّم عدد من الحركات الشبابية الاحتجاجية تظاهرةً اليوم (الجمعة)، أمام مقر اللجنة العليا للانتخابات، ضد تزوير الانتخابات البرلمانية والمطالبة بعدم الاعتراف بنتيجتها.

يعمل على الإفراج عن معتقلي مواجهات الجيزة

البابا شنودة: «تلطيف الأجواء» وليس «اعتذارا»

القاهرة - القبس

قال بابا الإسكندرية وبطريرك الكرازة المرقسية البابا شنودة الثالث أن الزيارة التي قام بها أسقف الجيزة لمحافظ الجيزة ومدير الأمن للتباحث حول أحداث العمرانية كانت تهدف إلى «تلطيف الأجواء» وبداية مرحلة جديدة من التعاون من دون مشكلات وليس إلى تقديم اعتذار، كما نشرت وسائل الإعلام.

وأوضح في عظته الاسبوعية إن الكنيسة القبطية تثق بالقضاء المصري في التعامل مع أحداث العمرانية، وان الكنيسة تتابع ملف المعتقلين وتعمل على الافراج عنهم، متمنيا انتهاء الازمة قريبا.

من ناحية اخرى، انتقد البابا شنودة قيام أحد الآباء الكهنة بعقد زواج ثان لأحد الرجال متهماً إياه بمخالفة قوانين الكنيسة التي تمنع الزواج للشخص الزاني، مؤكداً ضرورة مُعاقبته عقوبة شديدة ليكون عبرة لغيره من الآباء.

قتيلان في مواجهات مع الشرطة في جامعة زالنجي

البشير: لا عودة إلى الحرب بين الشمال والجنوب

الخرطوم - الطيب إكليل وأ. ش. أ . جدد الرئيس السوداني عمر البشير التأكيد انه لا عودة الى الحرب بين شمال السودان وجنوبه قائلا «لن نكون البادئين بالحرب ولن نعمل على زعزعة الاستقرار».

ودعا البشير في كلمة افتتح بها أعمال مجلس شورى المؤتمر الوطني في دور انعقاده الثاني أمس الى ضرورة اتاحة الفرصة لقيام وحدة حقيقية، مشيرا الى ان أي محاولة لفرض الوحدة بالقوة في الاستفتاء المقبل تقود الى نتائج كارثية. وأكد في الوقت نفسه احترامه لخيار أهل الجنوب في ظل قيام استفتاء حر ونزيه. وأضاف «ان الوحدة الوجدانية والعلاقات الاجتماعية ستظل قائمة بين الشمال والجنوب في حال اختار أهل الجنوب الانفصال».

وأعلن البشير التزام الحكومة التام بحماية الجنوبيين في الشمال وعدم السماح بالاعتداء على أرواحهم وممتلكاتهم وستظل العلاقة معهم قوية ومتينة، وطالب حكومة الجنوب بحماية أرواح وممتلكات وحرية الشماليين في الجنوب.

على صعيد آخر، لقي شخصان (طالب وتاجر) مصرعهما وأصيب 6 مدنيون و3 من عناصر الشرطة بجروح في مواجهات بين الشرطة وطلاب في جامعة زالنجي بولاية غرب دارفور عقب لقاء للجنة الوساطة المشتركة للأمم المتحدة والاتحاد الأفريقي بمجموعات من قادة الأحزاب والمجتمع المدني.

على صلة بهجوم السفارة البريطانية

صنعاء تبحث عن 3 مطلوبين من القاعدة

صنعاء - يو. بي. أي - عممت وزارة الداخلية اليمنية أمس أسماء ثلاثة مطلوبين أمنيا على كل المرافق الأمنية في البلاد، وأدرجت اسماءهم في القائمة السوداء باعتبارهم من أعضاء تنظيم القاعدة في جزيرة العرب.

وأفادت الوزارة ان المطلوبين الثلاثة هم: محمد صالح محمد علي المطري، ومحمد عبدالرحيم عبدالله الشميري، وعثمان سراج عبدالله.

وأضافت «ان الأشخاص الثلاثة على صلة بتنفيذ الهجوم الإرهابي الذي استهدف سيارة السفارة البريطانية الشهر الماضي في العاصمة صنعاء».

ساحل العاج: 8 قتلى في هجوم استهدف مقر حزب معارض

ابيدجان - أ. ف. ب - أفاد شهود عيان بان مكتبا محليا في ابيدجان تابعا لحزب المعارض الحسن وتارا المرشح للانتخابات الرئاسية التي جرت في 28 نوفمبر، تعرض لهجوم ليل الأربعاء - الخميس من قبل رجال مسلحين ما أدى الى مقتل ثمانية أشخاص على الأقل.

وقال شهود ان مسلحين اقتحموا خلال فترة حظر التجول الليلي الذي فرض قبل الدورة الثانية من الانتخابات التي جرت الأحد، مكتب تجمع الجمهوريين في حي يوبوغون الشعبي معقل الرئيس المرشح لوران غباغبو.

تحليل إخباري

المعارضة المصرية تبكي على الحليب المسكوب

احتمال عودة كاريزما البرادعي إلى الساحة

القاهرة - جمال عبده

يعيش الشارع السياسي المصري حالة من «الكوميديا السوداء» على ضوء ما أسفرت عنه الانتخابات البرلمانية بملابساتها، والضوضاء التي صاحبتها قبل وبعد التصويت، ومع النتائج التي آلت اليها.

فقبل ساعة الصفر (الانتخابات) كانت هناك نداءات ومحاولات قادها المدير العام السابق للوكالة الذرية، رئيس الجبهة الوطنية للتغيير الدكتور محمد البرادعي، أضافة الى بعض القوى الوطنية، لمقاطعة الانتخابات بهدف عدم إضفاء الشرعية على الحزب الوطني المسيطر على مقاليد السلطة، وبالتالي التشكيك في عدم شرعية منظومة الحكم ككل من منطلق أن جميع الحركات المعارضة بكل أطيافها وألوانها والممثلة للشعب (مسلوبة الأرادة) تسحب بساط الشرعية من تحت أقدام القوة المهيمنة.

وصاحب هذا التوجه زيارات «برادعية» واجتماعات هنا وهناك، بل ووعود، للتنسيق نحو تطبيق هذا التوجه.

تحالفات أو صفقات؟

في الوقت نفسه كانت الساحة السياسية تتحدث عن تحركات للحزب الحاكم لعقد تحالفات أو صفقات مع كل الأحزاب والقوى المعارضة، بما فيها جماعة الاخوان، بصرف النظر عن النفي القاطع، في حينه، من الجميع بعدم وجود أي تحالفات أو صفقات.

وكانت النتيجة أن المعارضة أعطت ظهرها للبرادعي، أو «باعته» طبقاً للمصطلح المتداول في الشارع المصري؛ فشاركت جميع الأحزاب والاخوان في الانتخابات، وكان ما كان من نتائج وبلطجة، وأحداث عنف وسقوط ضحايا، وتلاعب تحدثت عنه منظمات المجتمع المدني والمراقبون للانتخابات، والمعارضون، مقابل تأكيدات رسمية ومن الحزب الوطني بصحة الانتخابات والتقليل من أهمية وقيمة العنف والعنف المضاد.

عودة القبلية بفعل فاعل

وبحيادية شديدة، فإن الحزب الوطني أمسك تماماً بتلابيب اللعبة وأجاد أستخدام جميع أدواته (بما فيها أجهزة الدولة الرسمية) مع التحفظ التام على مسلكه، حيث عمد الى تقديم عدد كبير من مرشحيه على كل مقعد، عدا الدوائر التي ترشح لها الوزراء، وإن أعاد بمسلكه هذا بمصر عشرات السنين الى الوراء بلعبه على وتر القبلية والعشائر والعائلات بتقديم مرشحيهم للانتخابات لأجبار مؤيديهم على التصويت، محققاً هدفين: أولهما ترضية أكبر عدد من الراغبين في الترشح، وثانيهما تسجيل نسبة تصويت عالية تساهم في تحسين الصورة الانتخابية من جهة، وتدحض ما يشاع عن سلبية الناخبين استسلاماً لنمط ونتيجة لن تتغير سواء شاركوا أم قاطعوا، وأن جاءت نتيجة المشاركة في التصويت، رغم تلك الاسترتيجية، مخزية لاستمرار القناعة الشعبية بما ستؤول اليه النتائج، وميل كفة التصويت نحو الفزعة العائلية والقبلية والعشائرية، وشراء أصوات الفقراء والمحتاجين من الأغلبية الصامتة، وهؤلاء لا تعنيهم صراعات وحسابات الحصانة والمقاعد البرلمانية، وألاعيب ودهاليز السياسة بقدر ما يعنيهم توفير قوت يومهم.

أذاً يجب التوقف هنا كثيراً أمام موقف «الأغلبية الصامتة» التي أجادت قراءة الأحداث، أيضاً مع التحفظ على مدى صحة أو خطأ هذا الموقف.

بالمقابل، فقد سال لعاب أحزاب المعارضة والاخوان واستسلموا لمغريات الفوز بقطعة من الكعكة البرلمانية، وأفاقوا من «الحلم» على وقع لطمة قوية زلزلت الأرض تحت أقدامهم، وأصابتهم بحالة من العصبية والهستيريا، والعويل والبكاء على الحليب المسكوب، وراحوا يصرخون بأعلى أصواتهم: تزوير، بلطجة، سننسحب، سنقاطع، لا، سنشارك لفضحهم! الى ما في ذلك من مصطلحات لا تغني ولا تسمن من جوع. فقد طارت طيور «الوطني» بأرزاقها، ومن السخرية القول انها صدمة متوقعة!

وزيادة في السخرية فقد عبر المواطن البسيط عن الحالة بإخراج لسانه للجميع، وللمعارضة تحديداً، ولسانه هذا قد يكون عطشاً، أو جوعاً، أو شماتة، فليكن ما يكن، المهم أنه في حالة تعجب ويأس من الأحزاب والاخوان الذين انتحروا سياسياً بأيديهم قبل أن تسقطهم صناديق الاقتراع!

> الأحزاب والإخوان «انتحروا سياسياً» والشارع يسخر من الجميع؟

● مرشد الإخوان محمد بديع يمسح عرقه بعد جولة مواجهة مع النظام (أ. ف. ب)

> كيف سيحل «الوطني» إشكالية الانتخابات الرئاسية بعد أن خلت له الساحة؟

عودة كاريزما البرادعي

ويلوح في قادم الأيام عودة كاريزما الدكتور البرادعي الى الساحة، باعتباره اللاعب الوحيد الذي رفع لواء مقاطعة الانتخابات، والذي تتمسح فيه الآن الأحزاب والاخوان وكل فصائل المعارضة، وان تأخر هو الآخر في عودته الى الساحة، مفضلاً الاستمرار في جولاته وزياراته العلمية والتكريمية، ربما يأساً من تغير الأوضاع، وربما ألماً جراء طعنه في الظهر من الأحزاب، ومن الاخوان تحديداً، بالاشتراك في الانتخابات.

ولا يمكن تجاهل نداءات العديد من رموز المعارضة والقوى الوطنية للدكتور البرادعي بالبقاء في مصر والكف عن رحلاته، التي ساهمت بشكل أو بآخر في شحذ همم المعارضين لوجوده على الساحة، وأعطاهم مبررات الهجمة الشرسة التي تعرض لها، وهو الذي استخدم أدوات ناعمة وببدلات أنيقة لقيادة حملة التغيير ضد آلية شرسة تضرب بجذورها في أعماق الأرض!

إشكالية الانتخابات الرئاسية

وتصل الحالة الى فرض اشكالية كبرى تتعلق بالانتخابات الرئاسية نهاية العام المقبل، فقد سقطت جميع رموز المعارضة الممثلة للأحزاب، وما تبقى منها هش جداً، مما سيفرغ الشكل الدستوري للانتخابات الرئاسية من مضمونه، وهي أشكالية من غير المعلوم، حتى الآن على الأقل، كيفية تعامل الحزب الوطني معها بعد فوزه الكاسح في البرلمانية، خاصة أن العديد من الأحزاب بدأت تهدد بمقاطعة هذه الانتخابات، الا أذا كانت هناك مفاجأة جديدة من العيار الثقيل ستخرج الى النور في الشهور القليلة المقبلة، مع الأخذ بعين الاعتبار أن اكثر من قيادة من قيادات الحزب الوطني أكدت في أكثر من مناسبة أن الرئيس حسني مبارك هو مرشح الحزب للرئاسة، الا أذا رأى هو شخصياً (أي الرئيس مبارك) غير ذلك، تاركين الباب موارباً للتكهنات والتلميحات أو بالونات الاختبار بترشح جمال مبارك للرئاسة، وليكمل عام 2011 سابقه المثير للجدل.

بلمار في عطلة الأعياد

أشارت احدى المحطات التلفزيونية الى ان المدعي العام لدى المحكمة الدولية الخاصة بلبنان دانيال بلمار سيقضي عطلة عيدي الميلاد ورأس السنة في بلده كندا». اضافت ان العطلة تمتد بين 20 ديسمبر و5 يناير 2011، وهذا ما قد يعجل في صدور القرار الظني قبل بدء العطلة او قد يؤخرها الى ما بعد انتهائها.

625 بناء جديداً في القدس.. ورخص لـ 13 ألفاً في الضفة

واشنطن للفلسطينيين: فشلنا في وقف الاستيطان

القدس - أحمد عبد الفتاح
القاهرة - القبس

في تبرير أميركي معناه فشل الجهود الرامية إلى تحقيق السلام في الشرق الاوسط بسبب التعنت الاسرائيلي، قال مسؤول فلسطيني امس إن الادارة الاميركية ابلغت الفلسطينيين بفشل جهودها لدى اسرائيل لتجديد العمل بتجميد الاستيطان لاتاحة المجال لاستئناف مفاوضات السلام. وقال المسؤول، طالبا عدم الكشف عن هويته، إن «ادارة أوباما أعلمتنا أن الحكومة الاسرائيلية غير موافقة على العمل مجددا بتجميد الاستيطان». واضاف ان «الادارة الاميركية ستواصل جهودها» في هذا الشأن.

في سياق متصل، قالت مصادر دبلوماسية عربية إن الأمين العام للجامعة يجري مشاورات مع أعضاء لجنة متابعة المبادرة العربية لتحديد موعد للجنة بالتشاور مع الرئاسة القطرية للجنة، وذلك بعد إبلاغ الإدارة الأميركية وقف جهودها بشأن وقف الاستيطان.

رخص جديدة للبناء

في غضون ذلك، كشفت إسرائيل أمس عن خطط لبناء وحدات استيطانية جديدة على أرض في الضفة الغربية كانت قد ضمتها باعتبارها جزءا من حدود القدس. وقال راديو اسرائيل إن لجنة في وزارة الداخلية الاسرائيلية وافقت امس على خطة لبناء 625 منزلا في حي بسغات زئيف، المتاخم للقدس العربية بعد نحو عامين من تقديم الاقتراح، ومن المرجح أن تعرقل الخطة جهود احياء المحادثات المباشرة.

في سياق متصل، قالت متحدثة باسم حركة «السلام الآن» الحقوقية الاسرائيلية التي تراقب بناء المستوطنات أن المستوطنين يحوزون 13 ألف رخصة بناء في أرجاء الضفة الغربية صدرت قبل إعلان رئيس الوزراء بنيامين نتانياهو قبل عام على تجميد البناء لمدة عشرة أشهر.

الرد جاء من الاحتلال

من جانبه، أكد كبير المفاوضين الفلسطينيين صائب عريقات أن إعلان اسرائيل بناء 625 وحدة استيطانية في بسغات زئيف يعتبر بمنزلة رد رافض للجهود الدبلوماسية الرامية الى تجميد المفاوضات لإنقاذ مفاوضات السلام. واضاف «لسنا بحاجة الى احد ليسلمنا الرد، وقد جاء الرد من حكومة نتانياهو. وطالب عريقات الادارة الاميركية «بتحميل إسرائيل مسؤولية فشل عملية السلام وان تعترف بدولة فلسطين على حدود عام 1967».

وكان الرئيس محمود عباس أعلن أنه يتوقع أن يتلقى أمس الرد الرسمي الاميركي على نتائج جهودها. وقال عباس «اذا قبلوا (الاسرائيليون بتجميد الاستيطان) فنحن جاهزون، وان لم يقبلوا، فسنقول إن هذا الخيار انتهى (المفاوضات)، وسنبحث عن خيار آخر».

مشاركة حماس

في إطار آخر، أكدت مصادر في مكتب رئيس الوزراء الاسرائيلي ان اسرائيل لا تمانع في انضمام حماس لمسيرة السلام، لكن عليها قبل التفكير في الانضمام، الاعتراف بشروط الرباعية الدولية. وكان القيادي في حماس اسماعيل هنية صرح امس الاول بأن حركته ستقبل بنتائج استفتاء فلسطيني حول مسألة إقامة دولة فلسطينية حتى اذا خالف قناعاتها وسياساتها. واضاف ان حماس لا تعارض اقامة دولة فلسطينية بحدود عام 67، وحل قضية اللاجئين والإفراج عن الأسرى في السجون الإسرائيلية.

40 قتيلاً في حرائق غابات جبل الكرمل في حيفا

القدس - رويترز - قالت خدمة زاكا للإسعاف إن حريقا هائلا في غابات جبل الكرمل غرب مدينة حيفا قتل نحو 40 شخصا امس. وتم اجلاء المئات من الناس من المناطق حول غابة الكرمل، وبعضهم من سجن به نزلاء فلسطينيون مع انتشار النيران في الريف في واحد من أسوأ الحرائق من هذا النوع الذي تشهده اسرائيل منذ سنوات.

وأغلقت الشرطة الإسرائيلية المنطقة، وتم إخلاء آلاف الطلاب من جامعة حيفا وآلاف السكان من بلدات يهودية وقرى عربية قريبة من الحريق، كما تستعد سلطة السجون لاحتمال إخلاء سجن الدامون الذي يقبع فيه 500 أسير فلسطيني. وقال قائد قوات الإطفاء شمعون روماح إن قوات إطفاء كبيرة تعمل على إخماد النيران لكن «الحريق كبير جدا ولم ننجح في السيطرة عليه وحتى أننا لا نقترب من السيطرة عليه» بسبب الرياح وصعوبة الوصول إلى أماكن تشتعل النيران فيها.

استشهاد فلسطينيين برصاص الاحتلال في غزة

اندلعت امس مواجهات محدودة بين الفلسطينيين وشرطة الاحتلال في القدس بعد محاولة يهود متطرفين اقتحام باحات المسجد الاقصى لأداء طقوس تلمودية، فيما اقتحمت قوات كبيرة من شرطة الاحتلال الخاصة امس منزلين في بيت حنينا وبلدة العيسوية شمال القدس مستعينة بكلاب بوليسية واعتقلت ثلاثة مواطنين بينهم فتى دون سن الـ18.

في سياق متصل، حاصرت قوات الاحتلال خيمة اعتصام في حي سلوان ضد قرار اسرائيلي بإبعاد شبان عن منطقتهم.

إلى ذلك، استشهد فلسطينيان برصاص الاحتلال في غزة، واعلن الجيش الاسرائيلي ان فلسطينيين مسلحين كانا يحاولان التسلل الى بلدة اسرائيلية قرب غزة قتلا برصاص جنود اسرائيليين. واضاف ان الشهيدين كانا في عداد مجموعة تم رصدها فيما كانت تقترب من السياج الامني وقامت طائرة تابعة لسلاح الجو ، باطلاق النار على ناشطين واصابتهم.

في غضون ذلك، شكك وزير الدفاع الإسرائيلي إيهود باراك بالهدوء الذي يسود غزة بعد مرور عامين على الحرب، معتبرا إياه بالمؤقت والهش وأنه ليس كاملا ومستقرا. ولفت الى ان اي انذار باحتمال اقتراب شخص من السياج المحيط بالقطاع قد يتطور في غضون ثوان معدودة الى حادث امني يجب التصدي له .

في اطار آخر، ذكرت صحيفة يديعوت احرونوت ان جهاز الأمن الإسرائيلي يستعد لاحتمال إعلان الإضراب العام في السجون.

● عمال فلسطينيون يعملون في مشروع استيطاني جديد في مستوطنة «هار حوما» في القدس الشرقية (أ. ف. ب)

وزيرة خارجية فرنسا: على إسرائيل وقف الاستيطان

باريس - وكالات - دعت وزيرة الخارجية الفرنسية الجديدة ميشيل أليو ماري إلى وقف الاستيطان الإسرائيلي، وأعربت عن أسفها لعدم وجود مشاركة أوروبية كافية في جهود السلام الأميركية. وقالت الوزيرة في الجمعية الوطنية الفرنسية إن تجميد الاستيطان ضروري لمنح كل الفرص للمفاوضات. وجددت ماري دعم فرنسا للجهود الأميركية ولقيام دولة فلسطينية مستقلة ديموقراطية وقابلة للحياة على أساس حدود عام 1967 وضمان أمن إسرائيل واندماجها الكامل في المنطقة وإعلان القدس عاصمة للدولتين.

صحيفة ألمانية تكشف 3 مفاعلات أخرى

أمانو لسوريا: اسمحوا فورا بتفتيش «دير الزور»

فيينا، ميونخ - رويترز، د ب أ - طلب المدير العام للوكالة الدولية للطاقة الذرية يوكيا أمانو من سوريا رسميا تمكين مفتشي الوكالة من الوصول في أسرع وقت إلى ما تبقى من موقع ذري مشتبه به.

جاء ذلك في خطاب إلى وزير الخارجية السوري وليد المعلم بتاريخ 18 نوفمبر الماضي، قال فيه إن سوريا لا تسمح لمفتشي الوكالة بزيارة عدد من المواقع المشتبه بها، وانها قدمت معلومات شحيحة أو غير متسقة عن الأنشطة النووية.

وفي كلمة لأمانو في اجتماع مغلق لمجلس محافظي الوكالة (مكون من 33 دولة)، كشف أمانو ما جاء في الخطاب، مشددا على أنه طلب من الحكومة السورية أن «تتيح للوكالة الحصول الفوري على المعلومات والدخول الى المواقع المطلوبة المتعلقة بدير الزور».

في السياق، كشفت صحيفة زود دويتشه تسايتونغ الألمانية بالتعاون مع معهد العلوم والأمن الدولي في واشنطن لأول مرة عن موقع ثلاث منشآت في سوريا تطلب وكالة الطاقة الذرية إجراء عمليات تفتيش لها.

ووفقا لمعلومات الصحيفة يوجد أحد المواقع في الضاحية الشرقية للعاصمة دمشق، والثاني بالقرب من مدينة مصياف (غرب)، بينما الثالث شمال مدينة حماة. ووفقا لبيانات الوكالة، يشتبه في أن يكون لها «علاقة وظيفية» بمفاعل «الكبر» الذي قصفته إسرائيل في سبتمبر عام 2007.

الحريري: أنا لا أضيع الوقت وجلسة للحكومة فور عودتي

لبنان: غموض يحيط بالمسعى السعودي - السوري

بيروت - القبس

رغم تعثر خطوة رئيس الجمهورية ميشال سليمان في اجراء مشاورات مع اركان هيئة الحوار الوطني من اللحظة الاولى بسبب رفض قوى 8 مارس انعقاد الهيئة قبل بت ملف شهود الزور، فقد استكمل سليمان لقاءاته امس حيث استقبل كلا من رئيس الحكومة السابق فؤاد السنيورة، ووزير الاقتصاد محمد الصفدي، ونائب الطاشناق اغوب بقراردونيان ورئيس كتلة نواب «حزب الله» محمد رعد ورئيس الهيئة التنفيذية في «القوات اللبنانية» سمير جعجع.

حلول ومخارج

وجدد القصر الجمهوري القول ان الهدف من المشاورات «محاولة ايجاد حلول ومخارج لحال الجمود القائمة، واعادة تسيير عجلة مؤسسات الدولة واستئناف اجتماعات هيئة الحوار الوطني».

وفي ظل الغموض الذي يحيط بالمسعى السعودي - السوري لايجاد تسوية حول القرار الظني، فان خطوة سليمان لا تزال تلقى الترحيب من الجهات السياسية المختلفة، وكانت المعلومات قد اشارت الى ان رئيس الجمهورية يحاول بلورة قاسم مشترك بين الافرقاء، وهناك اقتراحات عدة قد تصلح عنوانا للحل اذا ما قبل بها المعنيون، على ان تعقب المشاورات «جوجلة» لها من قبل كل من سليمان ورئيس مجلس النواب نبيه بري ورئيس الحكومة سعد الحريري للنظر في امكانية الدعوة الى طاولة الحوار (وتوسيعها) والى جلسة لمجلس الوزراء.

وفي هذا الصدد قال مستشار رئيس مجلس النواب علي حمدان ان بري لن يكون بين الاقطاب الذين يستقبلهم سليمان كونه «ام الصبي»، مستبعدا نقل ملف شهود الزور الى طاولة الحوار.

ميقاتي: الحل الداخلي

واذ نوه رئيس الحكومة السابق نجيب ميقاتي بالمبادرة الرئاسية، قال «ان الحل سيأتي عاجلا أم آجلا، ولكن هل علينا ان ننتظر الحل من الخارج ونحن قادرون على الجلوس وعلى الاستطلاع واستشراف الحلول».

وأكد وزير الدولة وائل أبو فاعور دعم رئيس اللقاء الديموقراطي النائب وليد جنبلاط لمبادرة سليمان، لافتا الى ضرورة ملاقاة الجهود العربية التي تبذلها سوريا والسعودية لإيجاد توافق وطني حول القضايا المختلف عليها بجهود محلية تهدف الى تخفيف الاحتقان واستعادة مناخات الحوار الداخلي، كما لتلقف أي مبادرة عربية وحماية الداخل من أي أخطار داخلية أو خارجية.

في غضون ذلك، لبى الرئيس سعد الحريري دعوة نظيره الفرنسي، فرنسوا فيون، إلى غداء عمل في قصر ماتينيون، تم خلاله البحث بالأوضاع في لبنان والمنطقة، والعلاقات الثنائية بين البلدين، وسبل تطويرها في مختلف المجالات.

ولدى مغادرته شدد الحريري على أن فرنسا كانت تقف مع لبنان، وستبقى كذلك، مضيفاً، «كما تطرقنا أيضاً إلى التهديدات الإسرائيلية، وموضوع الغجر، والمحكمة الدولية، وفرنسا ما زالت تدعم هذه المحكمة، ونحن ملتزمون بالمسار السعودي السوري، وهذا المسار يجب أن نعطيه وقته، وأن يصل إلى نتائج، وهناك أطراف يجب إن يقوموا بما عليهم».

وأضاف، رداً على سؤال، «أنا لا أضيع الوقت ولا أتأخر، بل اعتبر أن الآخرين الذين يتهمونني بتضييع الوقت هم الذين يجب عليهم أن يقوموا ببعض الأمور، وهم يعرفون أنفسهم، و لم يقوموا بما عليهم بعد».

وتابع إن «الأمور إن شاء الله إيجابية ونحن لدينا كل النية للتوصل إلى تفاهم بالحوار والهدوء، قلتها وأعيدها إن الكلام العالي في لبنان لا يفيد، وما يقوم به رئيس الجمهورية من تحرك هو أمر جيد، وإن شاء الله فور عودتي إلى لبنان سينعقد مجلس الوزراء».

أبو جمرا يرد على باسيل:

التيار بحاجة إلى انقلاب لإزالة الطفيليات

رد اللواء عصام أبو جمرا على تصريح الوزير جبران باسيل لصحيفة البلد، وقال في بيان: «ان حزب التيار الوطني اصبح بحاجة ليس الى حركة تصحيحية او اصلاحية، انما الى انقلاب يزيل منه الطفيليات الفاسدة، ويخرجه من شرنقة العائلة التي مع الاسف يترعرع فيها باسيل وامثاله من الساقطين».

وأضاف: «ليفهم هذا الدخيل حديث النعمة ان التيار الوطني قام على اكتاف أصحاب الدولة والمعالي الجنرالات الذين تحملوا المسؤوليات، وناضلوا وضحوا وما زالوا ليصبح هذا التيار مؤسسة حزبية فاعلة في سبيل لبنان سيد حر مستقل ديموقراطي علماني ضمن اطار مؤسساتي، لا في رحاب مزرعة إقطاع يرعى فيها الوصوليون والفاسدون امثاله».

وكان باسيل اعتبر ان «ليس هناك من حركة تصحيحية او اصلاحية في التيار، وليس هناك من حركة في الاساس. وهذه حالات تتكرر ولن يكون اللواء ابو جمرا الاول او الاخير.

حمادة والمر يردان على «تلفيقات» ويكيليكس

بيروت - القبس

بدأت ردود فعل المسؤولين والسياسيين اللبنانيين على ما ورد بشأنهم في الوثائق التي بثها موقع ويكيليكس تتوالى، اذ اشار المكتب الاعلامي لنائب رئيس الحكومة وزير الدفاع الياس المر، حول التقرير الذي نشره الموقع منسوباً الى السفيرة الاميركية السابقة في لبنان ميشيل سيسون، ليوضح ان ما أورده الموقع «يستحق القراءة والتوضيح وان كان لا يستحق الرد». ووصف ما ورد بأنه «مجتزأ او غير دقيق، والسؤال: هل السبب هو حرج سيسون حيال الموقف الحازم لوزير الدفاع من اسرائيل أو قصورها في التفسير؟».

حملة مفبركة

ورأى المكتب انه «لابد من التساؤل عن هوية من يختبئ وراء هذا الموقع المشبوه، ولا بد أن تكشف الأيام المقبلة الاهداف الحقيقية لهذه الحملة المفبركة».

اضاف انه «لا يفاجئنا من التقرير (الذي قال فيه المر ان «حزب الله» مرعوب من اسرائيل وأن النائب ميشال عون فقد عقله. فضلاً عن اثارة نقاط حساسة تتعلق بالجيش) عن سوء نية أو سوء تفسير لأننا تعودنا خلال السنوات العشر الماضية، من خلال عملنا في وزارتي الداخلية والدفاع، على تقارير فسرت أو فبركت عن «دولة الرئيس» المر وغيره من المسؤولين وعرّضه، كما عرّضتهم، للتفجير والاغتيال ومحاولات الاغتيال». وأكد المكتب ان المر «لا يساوم على سيادة لبنان، ولا يتهاون في الحفاظ على السلم الاهلي والعيش المشترك، ولا يتراجع عن دور الجيش وتسليحه وتعزيزه، وواجبه في التصدي لأي عدوان اسرائيلي كما لم يتراجع قبل وفي عام 2006 (حرب يوليو)، وحتى العديسة، (حيث حدث اشتباك بين جنود لبنانيين واسرائيليين).

حمادة: رواية كاملة

بدوره، علق وزير الاتصالات السابق النائب مروان حمادة على ما اورده الموقع نقلاً عن سيسون، فقال انه «بين مخيلة السفيرة الاميركية وفبركة الموقع المشبوه، قرأت رواية كاملة مليئة بالافتراءات والتلفيقات عن بعض ما أحاط بأزمة شبكة اتصالات «حزب الله» عام 2008 (والتي اعقبتها احداث مايو في بيروت). واوضح «ان الحكومة اللبنانية لم تطلب آنذاك حماية أحد للقرار الذي اتخذته (بتفكيك الشبكة وملاحقة المسؤولين جزائياً) اقتناعاً منها بأن وحدة مؤسسات الدولة ومنشآتها واحترام القوانين تبقى الضمانة الاولى والاخيرة لحماية لبنان من الاطماع الاسرائيلية أو من التفكك الداخلي».

اضاف حمادة «انني اذ أنفي مجمل ما نقل عني في هذه التسريبة الجديدة لا أزال عند قناعتي كوزير آنذاك، وكنائب اليوم، بوجوب الابقاء على وحدة الشعب والمؤسسات من خلال سيادة الدولة على قدراتها العسكرية والامنية والقضائية والاقتصادية، وعلى سلامة البنى التحتية التي يتبين اليوم كيف تخرق من كل حدب وصوب وخصوصاً من العدو الاسرائيلي». الى ذلك، تتداول جهات في قوى 8 مارس في طلب تشكيل لجنة نيابية للتحقيق والتدقيق في مضمون الوثائق.

● رئيس الوزراء الفرنسي فرنسوا فيون مستقبلا نظيره اللبناني سعد الحريري في باريس (ا ف ب)

قاض يتنحى عن طلب السيد إبعاد ميرزا

بيروت - القبس

تنحى رئيس الغرفة لدى محكمة التمييز القاضي الياس ابو ناصيف عن النظر في الملف الذي احيل اليه حول طلب المدير العام السابق للامن العام اللواء جميل السيد تنحية النائب العام التمييزي القاضي سعيد ميرزا عن منصبه.

وقد احيل الملف الى رئيس غرفة آخر هو القاضي جوزيف سماحة، علما بان القاضي ابو ناصيف من بين الاسماء المرشحة لتولي رئاسة مجلس القضاء الاعلى بسبب بلوغ الرئيس الحالي غالب غانم السن القانونية آخر الشهر الحالي.

وقد ابدى السيد اسفه واستغرابه لذلك معتبرا ان التنحي جاء نتيجة ضغوط قد يكون تعرض لها، داعيا وزير العدل ابراهيم نجار الى فتح تحقيق في هذا المجال لتحديد الجهات التي ضغطت على القاضي ابو ناصيف واطلاع الرأي العام على الحقيقة.

محطات إيرانية

ابرزت الصحف الايرانية تصريحات وزير الخارجية المصري احمد ابوالغيط التي حذّر فيها إيران من التدخل في الشأن الداخلي لدول الخليج والعراق ولبنان، معتبرة انه مصاب بعمى الالوان ولا يستطيع التمييز، مؤكدة في الوقت ذاته حرص ايران على امن لبنان، وتحدثت عن اعتراف الوكالة الدولية للطاقة الذرية بان ايران نفذت الاتفاق الموقع معها عام 2007، معتبرة ان الغيوم بدأت تنجلي وتتكشف صورة النووي السلمية.

■ (ايران امروز)

من أجل السلطة شوّهوا التاريخ

بالرغم من مرور أكثر من 22 عاماً على انتهاء الحرب بين إيران والعراق،فإن آثارها مازالت تتفاعل حتى الآن، خاصة أن جميع قادة الحرب في تلك الفترة كانوا في جبهة واحدة، ولكنهم الآن يقفون ضد بعضهم البعض وصاروا يسيئون لتلك الفترة، خاصة أن مير حسين موسوي الزعيم الإصلاحي المغضوب عليه من جانب المرشد خامنئي كان في تلك الفترة القائد الأبرز في فترة الحرب، حتى انه قاد الحكومة لمدة 8 أعوام من دون أخطاء تذكر، وكان الشعب الإيراني في فترة الحرب لا يشعر اطلاقاً باي ضغوط اقتصادية او حرمان من اي سلع ومنتجات ومواد غذائية خلافاً للوقت الراهن.

و اللافت للنظر في هذا السياق أن الاتهامات المتبادلة وصلت الى حد الخيانة، حيث ادعى اللواء رفيق دوست، أحد قادة القوى المحافظة والمتهم بنهب مليارات من أموال الدولة عندما كان وزيراً للدفاع في فترة الحرب وجّه اتهاماً في غاية الخطورة لحكومة موسوي وقال لوكالة (فارس) الحكومية: إن الكثير من وزراء حكومة موسوي في فترة الحرب اشتروا أسلحة ومعدات عسكرية ولكنهم لم يسلموها الى الجيش أو قوات الحرس، وبذلك ارتكبوا اكبر جريمة بحق الشعب الإيراني في فترة الحرب.

> الاتهامات المتبادلة وصلت الى الخيانة

قادة في الحرس الثوري من الذين شاركوا في الحرب وصاروا الآن من أكبر تجار وأغنياء ايران لحصولهم على مزايا كبرى، ادعوا انهم كانوا يرفضون ايقاف الحرب مع العراق وأنهم كانوا قادرين على غزو العراق وإسقاط نظام صدام في عدة ايام لكن حكومة موسوي أطالت الحرب ولم تسمح للقوات الإيرانية بفتح بغداد، حسب قولهم.

مير حسين موسوي سخر من هذه المزاعم، مؤكداً أن قادة الحرس كانوا يملكون كل القرارات والإمكانات وان الحكومة كانت مسؤولة نذاك عن الوضع الاقتصادي فقط وان قادة الحرس بعدما فشلوا في غزو العراق وتحملوا الخسائر في الفاو وجزر مجنون ولم يتمكنوا من البقاء في الاراضي العراقية، صاروا يختلقون الأكاذيب ليغطوا على فشلهم الذريع في الحرب.

ويختلف المحافظون والاصلاحيون بشأن إيقاف الحرب ويزعم قادة الحرس من ان الحكومة ضغطت على المرشد السابق الامام الخميني لإيقاف الحرب، في حين يزعم قادة الحرس أنهم كانوا يصرون على الحرب ويرفضون المساومة مع نظام صدام حسين وحتى ان الامام الخميني اضطر لتجرع كأس السم الذي أنهى الحرب!.

■ «آفتاب نيوز»

كلبور يكشف حقائق عن معظم المسؤولين

الكاتب والصحافي رضا كلبور المعروف لدى النظام والحكومة والمعارضة نظراً لارتباطاته مع اركان النظام فانه ألّف عدة كتب ومقالات في الاعوام الأخيرة داخل ايران وحتى انه اعتقل وسجن لفترة بسبب كتاب كشف فيه حقائق مواقف وتاريخ العديد من كبار المسؤولين، لكن النظام اضطر للافراج عنه ودعته مؤسسة الاذاعة والتلفزيون أخيراً للمشاركة في برنامج «كشف الاسرار» المخصص لانتقاد بعض المسؤولين، على الظاهر.

ويكشف كلبور حقائق مذهلة عن العلاقات الجنسية لمعظم المسؤولين في حكومة احمدي نجاد وان هؤلاء لهم اكثر من 4 و5 زوجات وانهم يصطادون الفتيات اللواتي يتم اعتقالهن بتهم سياسية وغير سياسية ويقيمون معهن علاقات جنسية لفترة من الزمن ثم يتخلون عنهن.

ويكشف كلبور تاريخ رئيس مكتب احمدي نجاد المدعو رحيم مشائي حيث كان قبل اعوام عضواً بارزاً في جمعية «الحجتية» ومسؤول هذه الجماعة المتطرفة في اقليم مازندران (شمال). ويشير الكاتب بالحقائق والوثائق الى ان مشائي كان عضواً بارزاً ايضاً في منظمة مجاهدي خلق اليسارية وانه اقام علاقات غير شرعية مع العديد من النساء في محافظة كردستان باسماء طاهرة واشرف وشيرين وانه خلصهن من احكام بالسجن طويل المدة نظراً لنشاطهن السياسي في هذه المحافظة.

ويقول رضا كلبور، الذي يعتبر من الشخصيات الامنية في النظام الايراني، ان مشائي اشرف بنفسه على اعدام 6 من اعضاء مجاهدي خلق في كردستان لاثبات ولائه للنظام وانه كان يشارك بتعذيب وقتل المعارضين حتى دون محاكمتهم او اصدار اي قرار قضائي ضدهم.

ويكشف كلبور عن موضوع آخر و هو ادعاء احمدي نجاد بوجود ارتباط مباشر له مع الامام المهدي الغائب عن الانظار، ويتابع قوله: قد وضع مشائي بالتعاون مع مسؤول مسجد جمكران المدعو قدرة الله لطيفي ونجله مرتضى خطة الادعاء بوجود الامام المهدي في مسجد جمكران القريب من مدينة قم والزعم بعد ذلك بان احمدي نجاد يزور اسبوعياً مسجد جمكران للتحدث مع الامام المهدي واخذ الارشادات اللازمة منه، لكن في الواقع ان احمدي نجاد ظل يزور الشيخ مصباح يزدي مسؤول جماعة الحجتية في مدينة قم لهذا المنظور.

> في شارع «نيروهوائي» تم وضع خطة الزعم باتصال الإمام المهدي مع أحمدي نجاد

كما كشف ايضا عن لقاء شارك فيه مشائي ولطيفي وقادة في الحرس والحكومة والتعبئة في شارع «نيروهوائي» بطهران بتاريخ 2001/7/29 وتم وضع خطة الزعم باتصال الامام المهدي مع احمدي نجاد وانفاق الاموال الطائلة لنشر مثل هذه الاشاعة المزيفة بين الرأي العام.

ويشير رضا كلبور الى شخص مهم آخر في النظام، وهو سعيد مرتضوي المدعي العام، ويفضح علاقاته الجنسية غير الشرعية وإشرافه المباشر على قتل الكثير من خيرة ابناء هذه الأمة في المعتقلات على يده مباشرة.

ويصف النائب الاول لرئيس الجمهورية محمد رضا رحيمي بانه اكبر مدمن على المخدرات وانه يستضيف كل مساء العديد من كبار المسؤولين لتعاطي المخدرات والتخطيط لسرقة اموال الدولة والشعب حيث ان رحيمي متهم بنهب اموال على الاقل 5 شركات تأمين حكومته، وانه كان من المدافعين الاساسيين عن نظام الشاه، تحول بين ليلة وضحاها الى ثوري متدين واحرق جبهته ليزعم انه دائم الصلاة واشرف مباشرة على قتل واعدام العديد من المواطنين الابرياء في عدة محافظات.

■ كيهان العربي

أبو الغيط وعمى الألوان

من يُصَب بمرض عمى الألوان لا يستطيع أن يميز بينها، بحيث يخلط الحابل بالنابل، فما الحال إن كان هذا العمى سياسيا، فان الأمر سيكون أكثر وبالا. وهذا ما يتضح هذه الأيام في مسيرة مهندس الدبلوماسية المصرية، الذي بتصوراته وآرائه المشوشة وغير الواضحة، قد أوقع حكومته في مطبات، الواحد تلو الآخر. وبسبب هذه الدبلوماسية غير المتعقلة وغير الحكيمة وفاقدة الاتزان أفقد مصر موقعها وقوتها وفاعليتها، ليس في المنطقة فحسب، بل في العالم، ولم تعد أي من الدول تحسب لهذا البلد حسابا كما يريد ويتوقع ابوالغيط. وهاهي إثيوبيا، رفعت عقيرتها وأخذت توجه تهديداتها لمصر مذكرة إياها بأنها ليست «مصر القرن التاسع عشر»، بل عليها أن تعيش القرن الحادي والعشرين وبصريح العبارة أرادت اديس ابابا أن توجّه نداء واضحا وصريحا أن مصر لم تعد تلك الدولة التي لها التأثير في البلدان كما كانت، وهذا خير دليل على انها قد فقدت دورها الريادي والقيادي، وانها لم تعد «أم الدنيا»، لأن هناك دولا اقل مساحة تمكنت من ان تحتل موقعا مهما وتأخذ المبادرة من هذا البلد الذي يدعي ابو الغيط أنه الأكبر اقتصاديا وعسكريا ودبلوماسيا، وها هي قطر التي انطلقت تصريحاته منها أخيرا قامت وعلى المستوى الدبلوماسي بحل خلافات في بعض الدول العربية، ونجحت في مساع لم تتمكن مصر الكبرى من أن تحققها. ولما أدرك أبوالغيط أن بلده فقد بريقه السياسي إقليميا ودوليا، لم يتبق لديه سوى ان يطلق تصريحات اكبر من حجمه، وذلك بإرسال التحذيرات البلهاء الى ايران، معربا عن عدم السماح بالتدخلات الايرانية في دول الخليج. او استخدام طهران للبلاد العربية ككروت وأوراق، ومن سمع أو قرأ تصريح ابو الغيط هذا تملكته حالة من السخرية والاستهزاء، خاصة انه اضاف ان امن دول الخليج يأتي اولاً، ومصر تعطيه أكبر قدر من اهتمامها ولا ندري هل هو عندما صرح قد التفت وراءه ورأى بلده كيف يعيش حالة من الغليان الشعبي الذي لا نظير له من قبل في الحياة المصرية؟ وهل أدرك ان امن بلاده مهدد من داخلها، وان حالة القمع المستشري التي تطال الاحرار فيها من خلال قانون الطوارئ الذي جثم على صدر المصريين لأكثر من ثلاثين عاما، هو الحاكم والمسيطر في ادارة دفة الأمور؟

وهل يدرك ابو الغيط ان ما تعانيه الدول العربية اليوم من انقسامات داخلية هي بسبب سياسة حكومته في التدخل والوقوف الى جانب طرف مقابل طرف آخر ومصاديقها واضحة للعيان في السودان ولبنان والعراق وفلسطين وغيرها من الدول؟ لذا، وقبل أن يرمي التهم جزافا ضد ايران الاسلامية لكي يقول ان مصر موجودة، عليه أن يدرك ان الذي يضع مصير شعبه بيد اميركا والدول الغربية ويقف الى جانب العدو الصهيوني ضد ابناء الشعب الفلسطيني المقاوم، لا يمكن له ان يضع نفسه في موقف المدافع، أو بالأحرى الضامن لأمن الشعوب واستقرارها.

■ رسالت

إيران حريصه على أمن لبنان

الدوائر الاستعمارية والاستكبارية وفي مقدمتها اميركا ارادت من لبنان ان يكون منطلقا لتنفيذ مخططاتها الاجرامية في المنطقة، وان تخضع هذا البلد لارادتها خلال زرع بعض العناصر العميلة، وكذلك عدم اتاحة الفرصة لان يملك هذا البلد قدرا من القوة والقدرة العسكرية لمواجهة أي طارئ او اعتداء بحيث يجعل من الاحساس بالضعف حالة لتأكيد الاستسلام والتخاذل في هذا البلد.

ولكن سارت الامور في هذا البلد بصورة عكس ما تريده الادارة الاميركية وحليفتها الصهيونية. وبرزت عناصر القوة في الشعب اللبناني بحيث تمكن من الوقوف وافشال كل المخططات المعدة سلفا، وان يقبرها في مهدها مما شكل ردة فعل غير مسبوقة من قبل هذه الدوائر ضده.

ولما وجدوا عناصر القوة والقدرة في الشعب اللبناني من خلال مقاومته التي واجهت بقوة ومازالت تواجه القدرة الصهيونية وألحقت بها الهزيمة التي لم تكن تتوقعها يوما وسببت تداعيات ارتدادية قوية في الداخل الصهيوني مما اضعف هذه القدرة بحيث لم تعد قادرة على فعل اي شيء، ولابد ان تحسب حساباتها الدقيقة.

اذن فلم يبق لواشنطن وتل ابيب سوى ان تعملا على شق الصف اللبناني وخلق حالة من عدم الثقة بين الفرقاء اللبنانيين لاجل تغييب هذا الشعب والعودة به الى حالة الاقتتال الدامية التي مازالت تداعياتها لهذا اليوم.

وفي هذه الاجواء والظروف فان الدول والاطراف التي يعنيها الشأن اللبناني تداعت بكل ما لديها من جهود لوأد هذه الفتنة في مهدها من خلال مد يد المساعدة للقوى اللبنانية لكي تقف على ارض ثابتة لمواجهة التحديات الخارجية. وقد كان للجمهورية الاسلامية الدور الفاعل والمتقدم حيث عملت ومازالت تعمل من اجل توحيد جهود اللبنانيين، ولم شملهم ورفع كل العوائق التي تسبب في فتح ثغرة في الصف اللبناني من اجل ان يبعد عن هذا الشعب شبح الحروب والاقتتال وغير ذلك من المحاولات الاجرامية التي يهدف الى تحقيقها الصهاينة والاميركان. واغرب ما في الامر هو حماستهم الشديدة للمحكمة الدولية فيما يقتلون أي تحرك لملاحقة الجرائم الاخرى في العالم.

وزيارة الرئيس الايراني الى لبنان اخيرا جاءت تأكيدا لهذا الامر مما فتح الباب امام رئيس الوزراء اللبناني سعد الحريري ان تطأ قدماه طهران اليوم ليلتقي القيادة الايرانية من اجل وضع النقاط على الحروف في رفع كل ما من شأنه ان يعرقل الصفو اللبناني الداخلي، ومن اجل ان تتحقق حالة من الاستقرار واستتباب الامن في هذا البلد، لان ذلك الاستقرار سيعم بظلاله على كل المنطقة. وستفشل كل المشاريع والخطط الصهيو ـ اميركية التي لا تريد لهذا البلد الا الاقتتال والتناحر، وهو الذي لن يتحقق بعد اليوم ان شاء الله بشرط ان يقطع اللبنانيون دابر المتواطئين المتربصين بلبنان.

● وزير خارجية ايران خلال مؤتمر مانحي السودان الذي عقد بالكويت

ا ف ب

■ اسبوعية «كذر»

اتهامات بين النظام والإصلاحيين

بمناسبة يوم الغدير في ايران تصاعدت حدة الاتهامات بين قادة النظام الحاكم وزعماء القوى الإصلاحية، حيث دعا المرشد خامنئي قوات التعبئة الحكومية لضرورة قمع المعارضين والتحول من قوات شعبية الى قوات تابعة بالكامل للنظام، وقال خامنئي امام حشد من الحرس والتعبئة: علينا الحفاظ على النظام مهما كلف الامر لان حفظ النظام الذي احكمه انا يعني بمكانة حفظ الإسلام برمته!.

بالمقابل حذر رئيس مجمع تشخيص مصلحة النظام رفسنجاني مما وصفه مخطط تحويل قوات التعبئة الى آلة لقمع المواطنين واستغلال هذه القوات لتحقيق مآرب و نوايا فئة خاصة في النظام، وقال رفسنجاني بعد يوم واحد من لقاء خامنئي مع قادة وعناصر التعبئة: لا يجوز ان يتم استغلال قوات التعبئة بشكل سياسي ووضع هذه القوات امام إرادة المواطنين لتحقيق هدف شخص واحد او فئة خاصة.

وكان المرشد خامنئي اتهم زعماء القوى الإصلاحية بالتخطيط للانقلاب على النظام والتمهيد لهذا المخطط منذ اكثر من 20 عاماً، وادعى ان زعماء الإصلاحيين محمد خاتمي ومير حسين موسوي ومهدي كروبي تحالفوا ضده منذ عقدين من الزمن وظلوا يعارضون تنصيبه مرشداً عاماً، وقال بهذا المعنى: اذا نجح هؤلاء بإسقاط نظامي فان الإسلام سيكون في خطر جدي وستندثر الحكومة الإسلامية في ايران التي تمثل حكومة الامام علي بن ابي طالب!.

الرئيس السابق محمد خاتمي رد على تصريحات خامنئي وسخر من الادعاء القائل ان هذه الحكومة تمثل امتدادا آخر لحكومة الامام علي، وقال «الحكم في عهد الامام علي يختلف بالكامل عن الحكم الحالي في ايران ولا يمكن مقارنة هذين الحكمين ولا بأي شكل من الأشكال».

> خاتمي يسخر من تصريحات خامنئي بأن الحكومة امتداد آخر لحكومة الإمام علي

واشار خاتمي الى ان الامام علي ظل يعارض بل ويقاتل الذين ألهوه ووصفوه بالإله والرب اوخارق العادة، في حين ان النظام الحالي (في ايران) يقمع ويرهب كل من لا يعتبر خامنئي هو الرب الاعلى.

واكد خاتمي انه خلافاً للوضع الحالي فان الامام علي كان يحترم مواقف معارضيه ولم يصدر في اي من فترات حكمه اي قرار لملاحقة وقتل منتقديه لمجرد انهم كانوا يعارضونه فكرياً او سياسياً.

وفي منحى متصل بدأت أجهزة النظام الإعلامية تتحدث عن احتمال او قرب اعتقال قادة القوى الإصلاحية الذين تصفهم بقادة الفتنة، وذلك على أعتاب الذكرى السنوية لحادثة قمع الجامعيين في الحي الجامعي عام 1999، ويبدو ان النظام يريد ايصال رسالة الى هؤلاء بعد تحريض الجامعيين ضده، الا انه سوف يعتقلهم وربما يصدر حكماً ضدهم بمحاربة الله والرسول، وهوالاتهام الذي يسخر منه جميع مراجع الدين، لان النظام لا يمثل الله ولا الرسول، بل يمثل قدرة شخص واحد وهو السيد علي خامنئي ومؤيدوه من جماعة احمدي نجاد فقط.

■ كيهان

قوة إيران ومصداقيتها

اول مرة وبعد سبع سنوات من الاكاذيب والاتهامات ضد ايران من قبل الولايات المتحدة وحلفائها حول برنامجها النووي اعترف المدير العام للوكالة الدولية للطاقة الذرية وبشكل غير مباشر انه لم يتطرق الى بعض الحقائق حول البرنامج الايراني في تقاريره السابقة بسبب تسييس الموضوع.

وفي خطوة غير مسبوقة اعترف امانو هذه المرة ايضا بان ايران نفذت الاتفاق الموقع مع الوكالة عام 2007 بحذافيره، فضلا عن ان هذا التقرير هو التقرير رقم 24 للوكالة الدولية للطاقة الذرية الذي يؤكد سلمية البرنامج النووي الايراني وعدم انحرافه. وهذا مؤشر دامغ ودليل يدحض المزاعم الغربية الرخيصة التي كانت تسوقها حتى اليوم، ويشكل في الوقت نفسه نقطة قوة لايران ومصداقيتها فيما كانت تعلنه باستمرار حول برنامجها النووي السلمي، وكما يقال حبل الكذب القصير ومهما حاولوا وبذلوا من جهد مستميت لكتمان الحقائق الا انهم سيفشلون في النهاية، وهاهي الغيوم بدأت تنجلي وتتكشف صورة ايران النووية السلمية الناصعة على حقيقتها ولن يبقى سبيل امام اعداء ايران التاريخيين سوى الهزيمة والخذلان.

ورغم ايجابية التقرير رقم 24 للسيد امانو الا انه وللاسف الشديد لم يتخلص بعد تماما من ادران الماضي والضغوط الغربية الكبيرة التي تمارس عليه لاتهام ايران بعدم التعاون في ما يخص فرق التفتيش او تطبيق القرارات الدولية او تنفيذ البروتوكول الاضافي. ونبدأ من الاخير، فعلى ما يبدو ان تراكم الامور والضغوط وضعته في موقف يحول ذاكرته وكأنه لم يطلع على مواد معاهدة ال ان بي تي التي تخول دول الاعضاء حق الاختيار في رفض او قبول البروتوكول الاضافي.

والامر الآخر الذي يتعلق بالقرارات الدولية فان طهران ترفضها جملة وتفصيلا لانها مسيسة وغير قانونية ولا تعكس الا وجهة نظر بعض الدول الامبريالية المعادية لايران ولتطورها في وقت ان طهران ملتزمة تماما بمعاهدة حظر انتشار الاسلحة النووية ولا تريد اكثر من حقها وتعلن على الاشهاد بانها لم ولن تهدأ قبل ان تنتزع هذا السلاح الفتاك من ايدي هذه الدول التي تدعي كذبا حرصها على عدم انتشاره لتمحيه من الكرة الارضية نهائيا.

> الغيوم بدأت تنجلي وتتكشف صورة إيران النووية السلمية

واما ما يخص الشق الاول فان ايران هي من اكثر الدول المتعاونة مع فرق التفتيش الدولية الا انها تعترض في بعض الاحيان، فمن حقها ان ترفض مهمة بعض المفتشين لخلفيتهم وارتباطاتهم التجسسية. ورغم السلبيات التي جاءت في التقرير ونعتقد انها فرضت على الوكالة الدولية كما فرضت امور اخرى سابقا، نعتبره خطوة بالاتجاه الصحيح لتصحيح المزيد من الاخطاء التي اثقلت كاهل الوكالة بسبب الضغوط الاميركية والصهيونية، واننا متفائلون في النهاية فيما اذا ارادت الوكالة ان تستمر بمهمتها كجهة دولية حرفية في بسط الامن والاستقرار في العالم.

الرياضة

القبس

بعد فوزها بشرف استضافة مونديال 2022

ملف مثير.. وإنجاز كبير

زيورخ - أ ف ب - منحت اللجنة التنفيذية التابعة للاتحاد الدولي لكرة القدم، أمس، قطر شرف استضافة مونديال 2022.

وتنافست قطر على الاستضافة مع الولايات المتحدة وأستراليا وكوريا الجنوبية واليابان.

وهي المرة الأولى التي تحظى فيها قطر بشرف استضافة نهائيات كأس العالم، وهي أول دولة عربية تحظى بهذا الشرف في أول ترشيح لها.

ورسخ «الفيفا»، بمنحه شرف الاستضافة إلى هذا البلد الصغير في الشرق الأوسط (11427 كلم مربع و7. 1 مليون نسمة)، والذي أصبح في بضعة سنوات فاعلاً مهماً في المنطقة في المجالين الرياضي والثقافي، مبدأ منح الفرصة لدول جديدة للاستضافة، على غرار كوريا الجنوبية واليابان عام 2002، وجنوب أفريقيا 2010.

في المقابل، عقّد الاتحاد الدولي، باختياره قطر لاستضافة مونديال 2022، مشاريعه ومشاريع رئيسه السويسري، جوزيف بلاتر، بعدما كان الحلم بتنظيم كأس العالم في الصين عام 2026.

وتميز ملف قطر 2022 باستخدام التقنيات المستدامة، وأنظمة التبريد المستخدمة، على أكمل وجه، في الملاعب ومناطق التدريب ومناطق المتفرجين، وسيكون بمقدرة اللاعبين، والإداريين، والجماهير التمتع ببيئة باردة ومكيفة في الهواء الطلق، لا تتجاوز درجة حرارتها 27 درجة مئوية.

قطر تتسلح بآخر التقنيات

وركز ملف قطر على استخدام التقنيات الفنية لتبريد الملاعب، ولحظ أيضاً التخلي عن 170 ألف كرسي في مختلف الملاعب التي تستضيف المباريات بعد انتهاء البطولة، ومنحها إلى البلدان النامية، كما أن الملاعب التي تضمنها الملف صديقة للبيئة، بفضل استخدام التكنولوجيا المتطورة، والتي جعلت نسبة الانبعاث الكربوني صفراً، وهذه الملاعب لا تبتعد عن بعضها البعض سوى ساعة واحدة وهو ما يسهل تنقل الجماهير التي ستحضر كأس العالم.

خبرة عريقة

وتملك دولة قطر خبرة كبيرة في تنظيم الأحداث الرياضية الكبرى حيث نظمت كأس العالم للشباب عام 1995، وإحدى أفضل دورات الألعاب الآسيوية في التاريخ عام 2006، كما أنها ستحتضن كأس آسيا لكرة القدم، ودورة الألعاب العربية عام 2011، بالإضافة إلى العديد من البطولات العالمية، مثل ماسترز السيدات لكرة المضرب، وإحدى مراحل بطولة العالم للدراجات النارية، كما أنها نظمت بطولة العالم لألعاب القوى داخل الصالات في مارس الماضي.

وتعتبر دولة قطر من أكبر خمسة أنظمة اقتصادية متزايدة النمو في العالم، ونتيجة لذلك تقوم الدوحة ببناء مرافق أساسية، قيمتها أكثر من مائة مليار دولار أميركي، ينتهي العمل بها عام 2012.

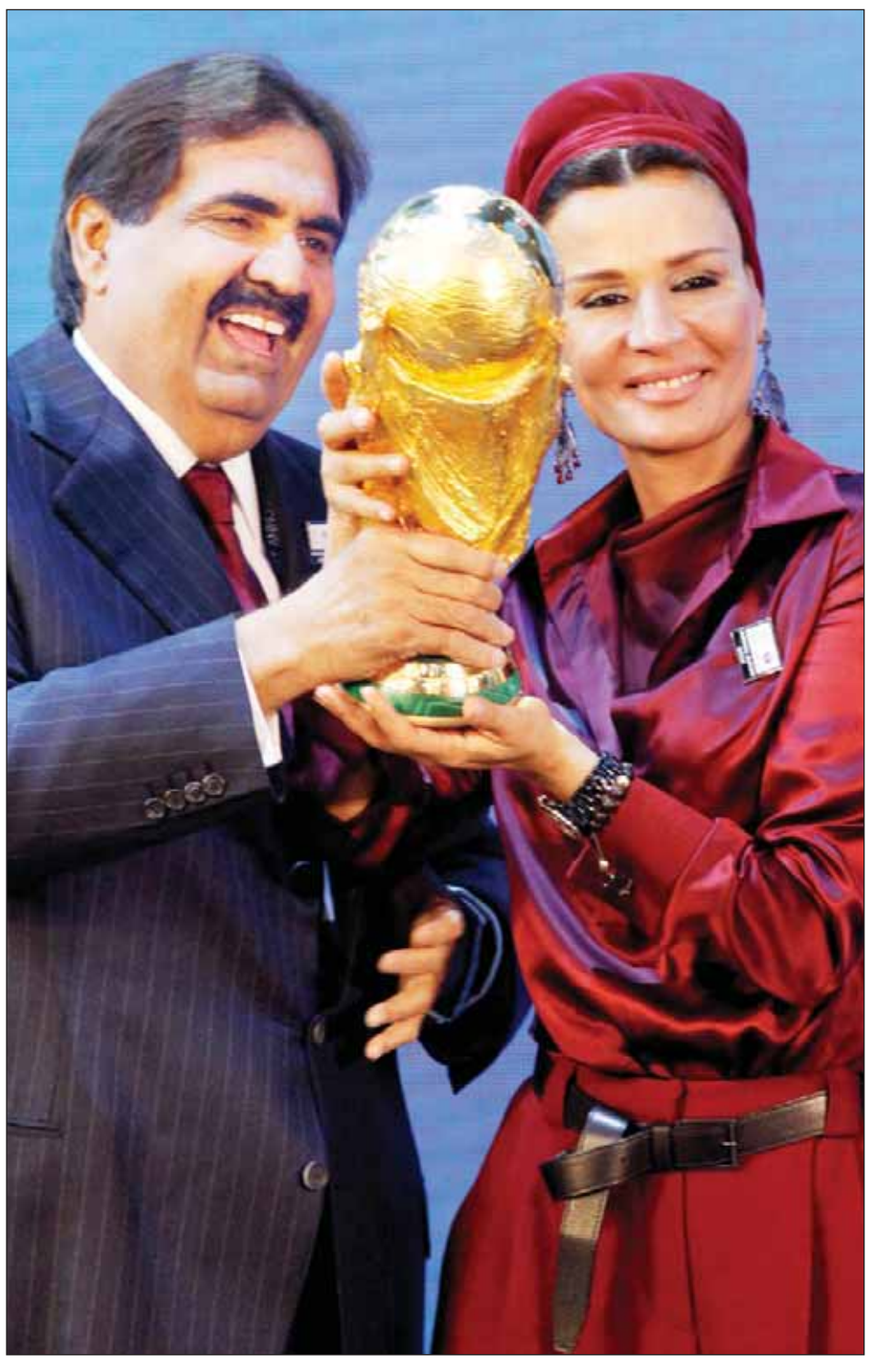

• الشيخ حمد بن خليفة آل ثاني والشيخة موزه يحملان كأس العالم وهما فرحين بالأنجاز (اب)

● بلاتر لحظة اعلانه فوز قطر باستضافة كاس العالم 2022 (اب)

روسيا تنظم كأس العالم 2018

منحت اللجنة التنفيذية، التابعة الاتحاد الدولي لكرة القدم، روسيا شرف استضافة مونديال 2018.

وهي المرة الأولى التي تستضيف فيها روسيا النهائيات، وكذلك أول دولة من أوروبا الشرقية.

وتنافست روسيا على الاستضافة مع إنكلترا، وملف مشترك لأسبانيا والبرتغال وآخر لهولندا وجارتها بلجيكا.

ويحمل اختيار روسيا طابعاً سياسياً بامتياز، لأنها لم تقدم على الورق ضمانات قوية فيما يتعلق بالبنى التحتية، فكل شيء يجب أن يشيد، الملاعب، باستثناء ملعب لوجنيكي في موسكو، الذي يلبي شروط إقامة مباريات كأس العالم، والفنادق وشبكة النقل.

ويشكل اتساع الأراضي الروسية، في حد ذاته، تحدياً لوجيستياً، مع أن الملف يركز على 13 مدينة في 4 تجمعات، جميعها في المنطقة الأوروبية من روسيا، باستثناء مدينة أيكاترينبرغ، لكن الدعم اللامتناهي للسلطات الروسية، ورئيس الوزراء، فلاديمير بوتين، طمأن أعضاء اللجنة التنفيذية لـ «فيفا»، بعد أن كان الزعيم الروسي لعب دوراً أساسياً، في استضافة مدينة سوتشي الألعاب الأولمبية الشتوية عام 2014.

الفهد: معنيون بدعم قطر

عدن - أ.ف.ب - هنأ الشيخ أحمد الفهد رئيس المجلس الأولمبي الآسيوي، قطر لفوزها بتنظيم كأس العالم 2022، واعتبر أن دول الخليج معنية بهذه الاستضافة. وقال الفهد «اليوم فرحنا مرتين، الأولى بفوز قطر باستضافة نهائيات كأس العالم، والثانية بتأهل الكويت لنهائي خليجي 20». واضاف «نحن في الخليج، مطلوب منا الشيء الكثير لدعم قطر في مهمتها العالمية، ودول الخليج معنية بكل ما تحمله الكلمة من معنى في دعم الاستضافة القطرية».

طلال الفهد: فوز لكل العرب

من جهته، قال الشيخ طلال الفهد إن «فوز قطر باستضافة نهائيات كأس العالم 2022، هو فوز لكل الخليج، بل فوز لكل العرب، والمطلوب حاليا من الاتحادات العربية على وجه العموم، والاتحادات الخليجية وحكوماتها، الوقوف إلى جانب قطر في كل ما يدعم استضافتها، لنباهي بها العالم بأسره».

روسيا حسمت الموقف في الدور الثاني.. وقطر في الرابع

علمت وكالة فرانس برس من مصادر موثوقة ان روسيا حسمت امر استضافتها لنهائيات كأس العالم 2018 في الدور الثاني، فيما حسمته قطر في الدور الرابع بعد منافسة مع الولايات المتحدة.

واوضح المصدر ان بلجيكا وهولندا خرجتا من الدور الاول بالنسبة لاختيار البلد المضيف لمونديال 2018، وانحصرت المنافسة في الثاني بين انكلترا وروسيا والملف المشترك بين اسبانيا والبرتغال، وكانت الكلمة الاخيرة لروسيا.

واضاف انه بالنسبة لمونديال 2022، فقد خرجت استراليا من الدور الاول، تلتها اليابان من الثاني، فكوريا من الثالث، قبل ان تنحصر المنافسة بين الولايات المتحدة وقطر في الدور الرابع، وآلت النتيجة لمصلحة قطر.

فرحة عارمة في الدوحة

الدوحة - ا ف ب - انفجرت فرحة عارمة في الدوحة فور اعلان رئيس الاتحاد الدولي لكرة القدم السويسري جوزيف بلاتر فوز قطر بشرف استضافة مونديال 2022.

وقد تداعى الآلاف من القطريين والجاليات العربية والاجنبية في الدوحة منذ ساعات ما بعد الظهر للتجمع في ساحات رئيسية حددتها قطر لمتابعة التصويت.

وشهد سوق واقف التراثي القريب من كورنيش الدوحة اكبر هذه التجمعات واكثرها تنوعا، كما تقاطر الالاف الى المدينة التعليمية في ضواحي الدوحة ومنطقة اسباير زون التي تضم استاد خليفة الدولي واكاديمية اسباير للتفوق الرياضي.

سعود بن عبد الرحمن: كرة الشرق الأوسط على خارطة العالم

اكد الشيخ سعود بن عبد الرحمن الامين العام للجنة الاولمبية القطرية ان قطر، البلد العربي الغني في الخليج الذي اختاره الاتحاد الدولي لاستضافة نهائيات كأس العالم لكرة القدم عام 2022، «وضعت كرة القدم في الشرق الاوسط على خارطة العالم».

وقال الشيخ سعود في تصريح لقناة الجزيرة القطرية بعد قليل من اعلان نتائج تصويت اللجنة التنفيذية للاتحاد الدولي «قطر وضعت كرة القدم في الشرق الاوسط على الخارطة العالمية».

أمير قطر: الفوز بالتنظيم يوم من أيام العرب

القاهرة - رويترز - وصف الشيخ حمد بن خليفة آل ثاني أمير قطر فوز بلاده بحق تنظيم نهائيات كأس العالم لكرة القدم 2022 بأنه انجاز رائع للعرب.

وقال الشيخ حمد لقناة الجزيرة الرياضية من زيورخ حيث حضر مراسم الإعلان عن نتيجة التصويت لاختيار العرض الفائز «اعتقد انه يوم من أيام العرب، لأن هذا الانجاز هو للدول العربية». وأضاف «نتمنى نجاح قطر في استضافة البطولة وأن يتجه إخواننا العرب من كل مكان إلى الدوحة لمشاهدة المباريات».

وقال الشيخ حمد عن لحظة إعلان نتيجة التصويت في زيورخ «كانت لحظة صعبة بالنسبة لنا لأننا نعرف أن فريق «الملف» برئاسة الشيخ محمد بن حمد آل ثاني بذل مجهودا جبارا لهذا كانت ستكون لحظة صعبة إذا خسرنا الاستضافة».

كاميرون والأمير وليام أُصيبا بخيبة أمل

لندن - أ. ف. ب - عبر رئيس الوزراء البريطاني ديفيد كاميرون والأمير وليام، اللذان ذهبا إلى زيورخ لدعم ملف ترشيح بلدهما، عن خيبة أمل كبيرة بعد أن منح الاتحاد الدولي لكرة القدم (الفيفا) روسيا شرف تنظيم مونديال 2018.

وصرح كاميرون بأنه أُصيب بـ«خيبة مريرة»، وقال «الأمر محزن جدا. لم ننظم المونديال منذ ولادتي (في أكتوبر أي بعد 3 أشهر من المونديال الوحيد الذي نظمته إنكلترا وأحرزت فيه الكأس عام 1966). كنت آمل أن تتغير الأمور، لكن لم يكن ذلك هذه المرة».

من جانبه، أعرب الأمير وليام عن «خيبة أمل كبيرة وحزن شديد»، وقال «قدمنا ملفا قويا جدا، لكن للأسف لم تسر الأمور كما كنا نشتهي».

ولم يكن نجم كرة القدم ديفيد بيكهام، سفير ملف ترشيح إنكلترا، أفضل حالا، حيث قال «قمنا بكل ما نستطيع. ترشيحنا لا يمكن أن يكون أفضل من ذلك. هذا أمر مخيّب للآمال، وأهنئ روسيا وقطر، إنهما دولتان مهمتان جدا، وسيكون «الفيفا» فخورا بهذا الاختيار».

صور من الحدث

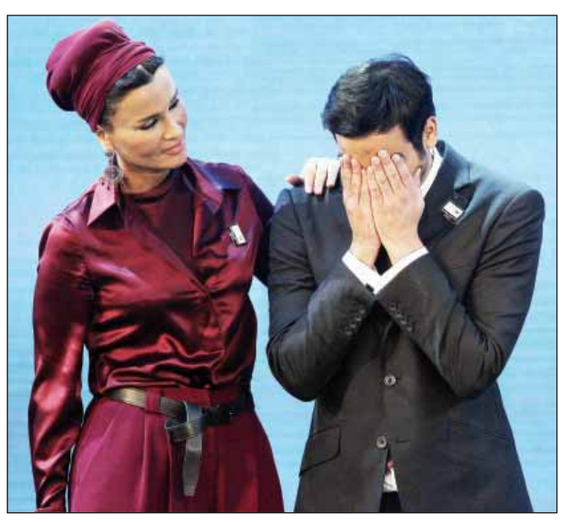

• الشيخ محمد بن خليفة يبكي فرحا بعد فوز بلاده بتنظيم مونديال 2022 (اف ب)

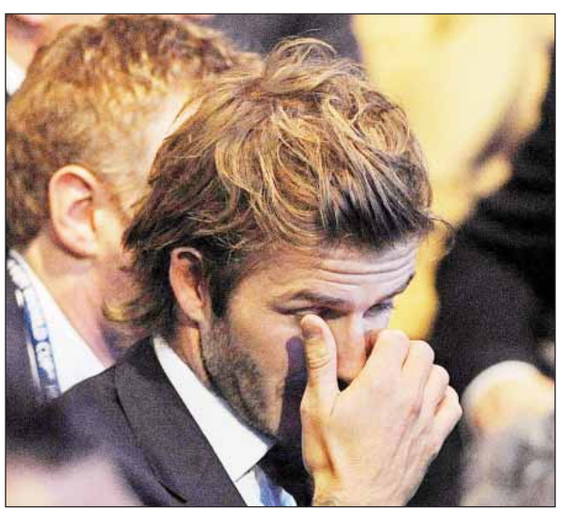

• علامة الحزن تبدو على وجه بيكهام (اب)

• خيبة امل على وجه الرئيس الاميركي السابق بيل كلينتون (اب)

• فرحة الشعب القطري بعد اعلان النتيجة (اب)

خليجي 20
22 نوفمبر إلى 5 ديسمبر 2010

الأزرق روّض «أسود الرافدين» .. وبلغ النهائي

عدن - احمد السلامي
موفد القبس

اجتاز منتخبنا الوطني لكرة القدم احدى اصعب مواجهاته في السنوات الاخيرة، وبلغ المباراة النهائية من دورة كأس الخليج العشرين المقامة في اليمن حاليا، اثر تخطيه شقيقه العراقي 4-5 بركلات الترجيح في لقاء قمة مشهود اقيم مساء امس على استاد 22 مايو في عدن، وانتهى وقتاه الاصلي والاضافي بالتعادل 1-1 ضمن الدور قبل النهائي من المسابقة.

ويخوض الازرق المباراة النهائية المقررة الاحد المقبل في عدن، لاول مرة في النظام الجديد للمسابقة، والذي يرتكز على مجموعتين من 8 منتخبات، والذي تم تطبيقه منذ خليجي 17 في الدوحة.

والفوز هو الاول للازرق المتألق في خليجي 20، على شقيقه العراقي الملقب بـ «اسود الرافدين» في دورات كأس الخليج، حيث كان قد هزمه 1-2 في خليجي 8 في البحرين عام 1986.

استهل منتخبنا الوطني المباراة ببداية صاعقة، وهدف مبكر ومباغت وبالتحديد في الثانية 24 بعد صافرة الحكم، عندما مرر فهد العنزي كرة عرضية داخل منطقة الجزاء العراقية حولها يوسف ناصر بطريقة اكروباتية ناحية بدر المطوع الذي اطلقها في اعلى الزاوية اليسرى لمرمى الحارس محمد قاصد الذي تفاجأ بها.

وجاء الرد العراقي سريعا، فبعد 6 دقائق سدد هوار ملا محمد كرة من ركلة حرة مباشرة ارتطمت بيد عبد العزيز المشعان مهاجم الازرق، وحولت مسارها خادعة الحارس نواف الخالدي وسكنت الشباك على يمينه.

وتقدم العراقيون في الدقيقة 14 اثر كرة عرضية من سامال سعيد مجبل ناحية منطقة جزاء منتخبنا، فأبعدها نواف الخالدي بطريقة خاطئة تجاه علاء عبد الزهرة الذي حولها برأسه داخل المرمى، وفي زاوية ضيقة على يسار الخالدي.

وعادل الازرق النتيجة في الدقيقة 13 من الشوط الثاني بعد ركلة ركنية احدثت ارتباكا داخل منطقة جزاء العراق، حيث وصلت الكرة الى فهد العنزي الذي اطلقها في اعلى شباك الحارس البديل علي مطشر ناصر.

لم «نأكلها» سهلة

باختصار .. لم «يأكلها» الازرق سهلة، بل عانى جدا من خصم متعب جدا ونشيط لم يهدأ طوال المباراة، وامتلك الافضلية والسيطرة على مجرياتها عدا الشوط الثاني فقط.

وتحمل دفاع الازرق عبء المباراة واستبسل في ابطال مكامن الخطر العراقي وما اكثرها، علما ان الصربي غوران مدرب منتخبنا الوطني يستحق الاشادة على شجاعته باجراء تغيير هجومي (اقرب الى المجازفة) بإدخال المهاجم حمد العنزي بدلا من لاعب الارتكاز جراح العتيقي مع بداية الشوط الثاني لزيادة فاعلية الخط الامامي، والبحث عن التعادل وهو ما حصل فعلا. ورغم ان هذا التغيير فيه مجازفة بإرباك خط الوسط وتنظيمه العام، الا ان غوران نجح في رهانه قبل ان يعيد التوازن الى خط الوسط مجددا بإدخال لاعب الارتكاز فهد الانصاري بدلا من المهاجم يوسف ناصر، وان كان ذلك في الدقائق الاولى من الشوط الاضافي الاول. يذكر ان فهد عوض دخل بدلا من محمد راشد الفضلي الذي أُصيب اواخر الشوط الاول.

في كل الاحوال، بدا واضحا ان عامل الخبرة مال لمصلحة المنتخب العراقي، وهو ما ادركه غوران بتفضيله اللعب بطريقة 2-4-4 للموازنة بين المتطلبات الدفاعية والهجومية، وإن بان انه اضطر الى الاستعانة مبكرا بعبد العزيز المشعان «صاحب الميول الهجومية جدا والسريع في ردات فعله الامامية» بسبب غياب وليد علي المصاب.

واضافة الى ذلك، بدت حكمة غوران واضحة في عدم المجازفة بفتح اللعب كثيرا مع العراقيين (الا في بعض اوقات الشوط الاول)، وهو ما يفسر المد العراقي الهجومي في معظم الاوقات.

عموما، قدم الازرق مباراة جيدة دلت على انه يتحلى بنفس طويل وجرعة عالية من التركيز، حيث سنحت للاعبيه فرصا عديدة وبرزت لديهم مهارات فردية اضيفت الى اسلوب اللعب الجماعي الجيد الذي اتقنوه في هذه المباراة «الصعبة جدا».

ادار اللقاء وباقتدار الحكم المصري حمدي شعبان، وانذر طلال العامر وعبد العزيز المشعان ومساعد ندا (الكويت) وسلام شاكر ونشأت اكرم وسامال سعيد مجبل وقصي منير (العراق).

● بدر المطوع (لليمين) لحظة تسجيله هدف التقدم للازرق (رويترز)

ركلات الترجيح

الكويت	العراق
بدر المطوع (سجل)	صالح سدير (سجل)
فهد عوض (سجل)	عماد محمد (سجل)
حمد العنزي (سجل)	مصطفى كريم (سجل)
طلال العامر (ارتطمت بالعارضة)	هوار ملا محمد (فوق العارضة)
مساعد ندا (سجل)	نشأت أكرم (سجل)
حسين فاضل (سجل)	قصي منير (فوق العارضة)

الفهد: حققنا الهدف

هنأ الشيخ احمد الفهد رئيس اللجنة الاولمبية الكويتية الشعب الكويتي بهذا الفوز الذي حققه منتخبنا الوطني، وقال انه رغم صعوبة المباراة الا اننا تمكنا من الوصول الى النهائي، ولاعبونا حاولوا حسم المباراة مبكرا، بدليل الهدف المبكر خلال الشوط الاول، ولكن سارت الامور الى ركلات الترجيح. واضاف: رغم الضغط النفسي الذي تعرض له اللاعبون الا انهم استطاعوا تحقيق الفوز وتحقيق الهدف الاهم وهو الوصول الى المباراة النهائية.

طلال الفهد: فرّحنا الشعب الكويتي

قال الشيخ طلال الفهد: الحمد لله لقد استطعنا أن نفرّح الشعب الكويتي، وهذا كان همّنا الأول والأخير في البطولة والحمد لله، لقد ابتسمت ركلات الترجيح لنا بعد مباراة كبيرة قدّم فيها الفريقان مستوى رائعا، وبفضل الله وُفقنا في النهاية بتأهل الأزرق، وأضاف الفهد أن هذا الفوز جاء بعد مجهود كبير من الجهازين الفني والإداري واللاعبين، الذين كانوا على قدر المسؤولية، وتابع قائلا: نتمنى للمنتخب العراقي حظاً أوفر.

وهنأ الشيخ طلال الفهد، أمير دولة قطر وولي عهده لفوز بلادهما بشرف استضافة مونديال 2022، متمنيا لهما التوفيق وقال: نهنئ أنفسنا قبل أن نهنئ قطر، لأننا أهل وشعب واحد، وتمنى الفهد التوفيق للأزرق في المباراة النهائية والعودة بالكأس إلى الكويت، وقال: بيننا وبين بطولة الخليج عشق قديم، ونأمل أن نستعيد معشوقتنا بعد غياب دام 12 عاما.

هدف المطوع بين أسرع «سبعة»

يعتبر هدف بدر المطوع في مرمى العراق من ضمن اسرع 7 اهداف سُجلت في تاريخ دورات كأس الخليج، ونعني هنا ان جميع هذه الاهداف اتت في الدقيقة الاولى من صافرة البداية.

واللاعبون اصحاب هذه الاهداف هم: السعودي محمد المغنم (خليجي 2)، وفتحي كميل (خليجي 3)، والعراقي حسين سعيد (خليجي 5)، والبحريني يوسف شريدة (خليجي 6)، والاماراتي اسماعيل مطر، والعماني سلطان الطوقي (خليجي 18)، وبدر المطوع (خليجي 20).

العنزي: اجتهدت

أهدى نجم الأزرق حمد العنزي التأهل إلى الشعب الكويتي، وقال لقد اجتهدنا وكنا الأفضل منذ بداية البطولة، وفي المباراة افتقدنا التركيز بعد تسجيل الهدف الأول وتسبب ذلك في تسجيل هدفين في مرمانا، واستطعنا العودة إلى المباراة بفضل الله سبحانه وتعالى .

النصر اقترب من العنزي

كشف مصدر مطلع لـ القبس أن مجلس إدارة نادي النصر السعودي أوشك على حسم ملف التعاقد مع نجم المنتخب الوطني فهد العنزي الذي أصبح محط أنظار مختلف الأندية الخليجية والعربية من خلال تألقه في خليجي 20، مشيراً إلى أن تفاصيل التعاقد سيتم الكشف عنها فور انتهائها وحسمها بصفة نهائية.

● لاعبو الازرق يرفعون علم قطر احتفالا بمنحها شرف استضافة مونديال 2022 (الازرق دوت كوم)

فوز أعادنا إلى الزمن الجميل

رائع ذلك الفوز الذي حققه شباب الازرق، وان تأخر وتوجه بوصولهم إلى نهائي خليجي عشرين، والأروع منه تلك الروح القتالية والهمة العالية التي بدت على محيا الأزرق.

زرعوا الفرحة في قلوبنا، وأحيوا أملا خفت نوره منذ سنين، وأعادونا إلى ذكريات الزمن الجميل، فكلمة حقّ تقال ان الازرق أدى المباريات كلها متقمصا روح البطل، ولم لا؟ وهو يحمل الرقم القياسي للفوز بالبطولة، فكانوا رجالا بمعنى الكلمة.. لذا فنحن نشد على أيدي اللاعبين والجهازين الاداري والفني، ونأمل ان يصلوا ما بدأوه، فمنتخبنا بعناصره الواعدة يبشر بالخير، ولكنه يحتاج الى الدعم من الجميع لأن الازرق يمثل الجميع..!

المحرر

المطوع: قدمنا مباراة كبيرة

أكد بدر المطوع أن اللاعبين قدموا مباراة كبيرة وكان أداؤهم فيها مميزاً. وقال نجحت في تسجيل أسرع هدف والحمد لله تكللت جهودنا بالفوز والتأهل إلى المباراة النهائية، وسنبذل كل ما في وسعنا لتحقيق اللقب.

● فهد العنزي يحاول الوصول الى الكرة قبل العراقي علي حسين رحيمه (رويترز)

منع تلفزيون الكويت

منع منظمو المنصة الرئيسية لاستاد 22 مايو دخول كاميرا تلفزيون الكويت من الراعي الرسمي الناقل للبطولة.

40 ألف متفرج

توافدت الجماهير اليمنية على ملعب 22 مايو منذ وقت مبكر وقد فاق العدد الاجمالي قرابة 40 ألف متفرج، وقد جلس جمهور منتخبنا الوطني في الجهة اليسرى من الاستاد، فيما جلست الجماهير العراقية في الجهة اليمنى، وقد حمل الحضور لافتات تحمل صور سمو أمير البلاد والأعلام الكويتية.

لوحة فنية

شكلت الجماهير اليمنية لوحة فنية بطريقة الأمواج التي تكررت لأكثر من 5 مرات متتالية وبنظام دقيق، مما جعل كبار الحضور يحيون الجماهير التي كانت ملح المباراة.

أمن نسائي مكثف

لوحظ الانتشار الأمني النسائي في مختلف المواقع لتفتيش السيدات وضبط الأمن في الاستاد.

مقاعد كبار الحضور لاحتياطي المنتخب العراقي

أخطأ المسؤولون على المنصة بتخصيص مقاعد كبار الشخصيات لجلوس احتياطي المنتخب العراقي، فيما جلس لاعبو الأزرق بجوار مشجعي منتخب الكويت مع الجماهير اليمنية.

أكرم: واجهنا خصماً قوياً

اعتبر نشأت أكرم، نحم المنتخب العراقي، أن لقاء بلاده مع الأزرق كان من أصعب مباريات البطولة. وقال، لقد واجهنا خصماً قوياً، وسيطرنا على بعض فترات المباراة، واتيحت لنا أكثر من فرصة للتسجيل ولم نوفق، وهذه كرة القدم.

وأضاف، كنا نتمنى أن نفرح شعبنا والجماهير اليمنية التي شجعتنا لكن الحمد لله على كل حال.

إطلاق نار ابتهاجاً

فور انتهاء المباراة، خرج بعض المواطنين في منطقة الجهراء الى الشوارع واطلقوا اعيرة نارية في الهواء ابتهاجا بفوز الكويت على العراق.

خليجي 20
22 نوفمبر إلى 5 ديسمبر 2010

الجماهير الكويتية احتفلت بالتأهل

● أجواء بهجة لدى إحدى العائلات

خرجت الجماهير الكويتية إلى الشوارع مساء أمس احتفالا بتأهل منتخبنا الوطني لكرة القدم إلى نهائي كأس الخليج العشرين المقامة في اليمن، بعد فوزه على شقيقه العراقي 5/4 بركلات الترجيح.

واندفعت الجماهير الى الشوارع وأطلقت العنان لأبواق سياراتها وبالتحديد على شارع الخليج العربي والطريق الدائري الثاني وغيرها، كما حملت الجماهير الأعلام الكويتية احتفالا بهذا التأهل، الذي رسم بسمة كبيرة على وجوه الكويتيين.

وهللت الجماهير ورقصت في الشوارع ورفعت علامات النصر وأبدت رغبة وتعطشا لعودة الأزرق من اليمن بالكأس الغالية للبطولة للمرة العاشرة في تاريخ منتخبنا الوطني، الذي أحرز اللقب عام 1998.

واستمرت احتفالات الجماهير حتى ساعة متأخرة من ليل أمس وسط ازدحام رصدته عدسة القبس في أكثر من مكان.

تصوير

سيد سليم
هشام خبيز

● فرحة بالتأهل

● شباب يرفعون علامة النصر

● الجنس الناعم خرج للاحتفال

● أطفال يرفعون أعلام الكويت ابتهاجاً

● رقصوا فرحاً

● عسى الفرحة دايمة

السعودية تخطت الامارات وتأهلت للنهائي

عدن - (ا ف ب) - لحقت السعودية بالكويت الى نهائي دورة كأس الخليج العشرين لكرة القدم بفوزها على الامارات -1صفر امس على ملعب 22 مايو في عدن.

وسجل احمد عباس هدف الفوز في الدقيقة 55.

وتقام المباراة النهائية بعد غد الاحد، وستكون اعادة للقاء المنتخبين السعودي والكويتي في الدور الاول، حيث وقعا في المجموعة الاولى وتعادلا ضمن الجولة الثانية صفر-صفر.

وقد شهدت مباراتهما صد الحارس الكويتي نواف الخالدي ركلة جزاء لقائد السعودية محمد الشلهوب قبل نهايتها بقليل.

عززت السعودية بطلة اعوام 1994 و2002 و2003 تفوقها على الامارات بطلة 2007 في دورات الخليج برصيد عشرة انتصارات مقابل 4، فيما تعادلتا 3 مرات.

يذكر ان المنتخبين يشاركان في الدورة بغياب عدد كبير من الاساسيين، ففضل مدرب السعودية البرتغالي جوزيه بيسيرو عدم استدعاء بعض اللاعبين الاساسيين لادخار جهودهم لكأس اسيا الشهر المقبل في الدوحة.

كما ان مدرب الامارات السلوفيني ستريشكو كاتانيتش افتقد غياب اكثر من 10 لاعبين اساسيين بسبب مشاركة المنتخب الاولمبي في دورة الالعاب الاسيوية في غوانزو الصينية التي احرز فيها الميدالية الفضية بخسارته امام اليابان بصعوبة صفر1- في النهائي، وارتباط الوحدة بالاستعدادات لكأس العالم للاندية التي تستضيفها ابوظبي من 8 الى 18 ديسمبر الجاري.

كانت السعودية، الذي دفع مدربها بلاعب الوسط محمد الشلهوب منذ البداية بعدما ابقاه على مقاعد الاحتياط في لقاء قطر الاخير، الطرف الافضل والاكثر استحواذا على الكرة واستحقت التأهل الى النهائي في طريق بحثها عن لقبها الرابع في تاريخها.

من جهتها، لم تقدم الامارات العرض الذي تستحق عليه التأهل، حيث عجز مهاجموها عن الوصول الى مرمى الحارس عساف القرني باستثناء كرة واحدة كانت عبر ركلة حرة.

انعدمت الفرص كليا في الشوط الاول الذي جاء باهتا ودون المستوى المطلوب وكان فيه حارسا المرمى القرني وماجد ناصر في صفوف المتفرجين.

بدأ الشوط الثاني بتغيير اضطراري للامارات بنزول المدافع فهد فريش بديلا لوليد عباس المصاب (53).

سجلت السعودية هدف المباراة الوحيد حين اخطأ لاعب وسط الامارات عامر مبارك في اعادة الكرة الى فريش فخطفها مشعل السعيد ومررها بينية الى احمد عباس الذي انفرد وسدد بنجاح في مرمى ماجد ناصر (55).

دفع كاتانيتش بكل اوراقه الهجومية بنزول احمد جمعة وسلطان برغش مكان سعيد الكاس وماهر جاسم، ورد بيسيرو باشراك سلطان النمري بديلا لعبد العزيز الدوسري لتقوية خط الوسط.

ومن فرصة نادرة للامارات، سدد المتخصص سبيت خاطر كرة قوية من ركلة حرة ابعدها حارس السعودية عساف القرني الى ركنية (70).

ردت السعودية بكرة مماثلة عبر ركلة حرة ايضا سددها الشلهوب باتقان وابعدها ماجد ناصر بصعوبة الى ركنية، حركت منها ووصلت الى راشد الرهيب الذي ارسلها عرضية الى مهند عسيري قابلها برأسه فاصابت العارضة قبل ان يمسكها الحارس الاماراتي (76).

وكانت السعودية قريبة مرة اخرى من تعزيز تقدمها بعدما مرر النمري البديل كرة الى عبد اللطيف الغنام سددها قوية وتألق ماجد ناصر في ابعادها قبل ان تخترق مرماه (89).

قاد المباراة الدولي الياباني كينجي اوغايا.

● السعودي احمد عباس محاطا بلاعبين اماراتيين (الازرق دوت كوم)

عالمية

كليبرز يوقف مسلسل انتصارات سبيرز

واشنطن - ا ف ب - فاجأ لوس أنجلوس كليبرز صاحب أسوأ رصيد هذا الموسم ضيفه سان أنطونيو سبيرز صاحب افضل رصيد وهزمه 90/85 للمرة الاولى بعد 18 خسارة، ضمن دوري كرة السلة الاميركي للمحترفين أمس الاول.

وتألق بلايك غريفين مع الفائز الذي حقق فوزه الرابع هذا الموسم مقابل 15 خسارة، فسجل 31 نقطة، 13 متابعة و4 تمريرات حاسمة، وأضاف الجناح أريك غوردون 21 نقطة على ملعب ستايبلز سنتر أمام 16584 متفرجا.

وهي المرة الثانية التي يهزم فيها كليبرز متصدر الدوري، بعد فوزه على نيو اورليانز هورنتس الشهر الماضي.

وسجل الموزع بارون ديفيس 7 نقاط و10 متابعات لكليبرز في المباراة الاولى بعد عودته من اصابة ابعدته 10 مباريات.

ولدى سبيرز الذي لقي خسارته الثالثة مقابل 15 فوزا، كان البديل جورج هيل أفضل مسجل مع 17 نقطة، مقابل 15 نقطة للارجنتيني مانو جينوبيلي، في حين اكتفى العملاق تيم دنكان بتسجيل 8 نقاط و5 متابعات بعد تحقيق ثلاثية مزدوجة في المباراة الاخيرة ضد غولدن ستايت.

ولم يكن نصيب لوس أنجلوس ليكرز أفضل من سبيرز، اذ سقط أمام مضيفه هيوستن روكتس 109/99 على ملعب تويوتا سنتر في تكساس أمام 18116 متفرجا، ليتعرض لخسارته الرابعة على التوالي لأول مرة منذ أبريل 2007.

> سقوط رابع على التوالي لحامل اللقب

ديرون يقود يوتا جاز للفوز

وقاد الموزع ديرون وليامز فريقه يوتا جاز الى فوزه السابع على التوالي على حساب ضيفه انديانا بيسرز 110/88 على ملعب اينيرجي سولوشونز أرينا في سولت لايك سيتي أمام 18732 متفرجا.

وسجل وليامز 24 نقطة و16 تمريرة حاسمة، كما أضاف الروسي أندري كيريلنكو 18 نقطة، لاعب الارتكاز آل جفرسون 17 نقطة و10 متابعات وبول ميلساب 16 نقطة.

وأفسد اورلاندو ماجيك عودة كارلوس بوزر للمشاركة مع شيكاغو بولز متصدر المجموعة الوسطى وهزمه 107/78 على ملعب يونايتد سنتر في شيكاغو أمام 21435 متفرجا.

وحقق ماجيك فوزه الخامس على التوالي علما بان عددا من لاعبيه عانى من فيروس مما اضطر الفرنسي ميكايل بييتروس للتقيؤ خلال الشوط الاول في مدخل الملعب.

وحقق بوسطن سلتيكس فوزه الخامس على التوالي على حساب ضيفه بورتلاند ترايل بلايزرز 99/95 على ملعب تي دي غاردن أمام 18624 متفرجا.

وقبل مواجهته جمهور فريقه السابق كليفلاند كافاليرز، قاد ليبرون جايمس فريقه الجديد ميامي هيت الى الفوز على ضيفه ديترويت بيستونز 97/72 على ملعب أميريكان ايرلاينز أمام 19600 متفرج.

وسجل جيمس 18 نقطة مقابل 16 لكل من زميليه دواين وايد وكريس بوش، في حين لم يصل اي لاعب اساسي في ديترويت الى حاجز العشر نقاط.

وفي مواجهة لافتة شهدت تمديد الوقت 3 مرات، تغلب اوكلاهوما سيتي ثاندر على نيوجيرسي نتس 123/120 على ملعب برودنشل سنتر في نيوجيرسي أمام 13108 متفرجين.

بقية النتائج

وفي باقي المباريات، فاز اتلانتا هوكس على ممفيس غريزليز 112/109، وتورونتو رابتورز على واشنطن ويزاردز 127/108، ونيو اورليانز هورنتس على تشارلوت بوبكاتس 89/73، ودالاس مافريكس على مينيسوتا تمبروولفز 100/86، ودنفر ناغتس على ميلووكي باكس 105/94.

● صراع تحت السلة بين تيم دنكان لاعب سبيرز (لليمين) ودي اندري جوردان (ا ف ب)

فيار: الاتحاد الدولي نظيف

زيورخ - د ب أ - نفى الأسباني أنخل ماريا فيار، نائب رئيس الاتحاد الدولي لكرة القدم (فيفا)، أن تكون المؤسسة التي تدير شؤون الساحرة المستديرة في جميع أنحاء العالم فاسدة، وأثنى على «نزاهة» زملائه في اللجنة التنفيذية، بما فيهم من تم إيقافهم. وقل فيار منتهزا فرصة وجوده في زيورخ لعرض ملف اسبانيا والبرتغال المشترك لتنظيم بطولة كأس العالم عام 2018: «الفيفا نظيف. يقوم بالأمور بنزاهة. يعمل من أجل كرة القدم ومن أجل العالم».

بسبب تحطيمه حاجزاً

«اليويفا» يوقف ويغرم سورين

لندن - رويترز - قرر الاتحاد الاوروبي لكرة القدم (يويفا) تغريم سورين كارتو، المدرب السابق لفريق كلوج الروماني، عشرة الاف يورو (13090دولارا) وايقافه في مباراة واحدة، بعد ان ركل بشكل متكرر الحاجز المحيط بالمنطقة التي يجلس فيها المدرب واللاعبون البدلاء، مما ادى الى تحطيمه اثناء احدى المباريات بدوري ابطال اوروبا.

وكان نادي كلوج قد أقال سورين بسبب «سوء السلوك» بعد ان قام بركل وتحطيم مظلة زجاجية واقية لمقاعد البدلاء اثناء مباراة خسرها فريقه 1/صفر امام بال السويسري يوم 23 نوفمبر الماضي.

حافظ على صدارته

مرسيليا ينجو من الخسارة

باريس - ا ف ب - افلت مرسيليا من الخسارة امام ضيفه رين وخرج متعادلا صفر/صفر امس الاول على ملعب فيلودروم في مرسيليا في مباراة مؤجلة من المرحلة الحادية عشرة من الدوري الفرنسي لكرة القدم.

وكان رين الطرف الافضل طيلة المباراة وسنحت له فرصة ذهبية لافتتاح التسجيل عندما احتسبت له ركلة جزاء في الدقيقة الخامسة اهدرها الكونغولي جيرس كيمبو-ايكوكو.

واهدر رين فرصة ذهبية لانتزاع الصدارة بالنظر الى الفرص الكثيرة التي سنحت امام مهاجميه، ولولا تسرعهم وتألق حارس مرمى اصحاب الارض لكانت النتيجة لمصلحة الضيوف الذين اكتفوا بنقطة واحدة رفعوا بها رصيدهم الى 24 نقطة وارتقوا الى المركز الخامس، فيما انفرد مرسيليا بالصدارة برصيد 26 نقطة بفارق نقطة واحدة امام شريكيه السابقين ليل وبريست.

وهي المرة الاولى التي يفشل فيها مرسيليا في هز الشباك هذا الموسم في الدوري. وفي مباراة ثانية مؤجلة من المرحلة الثالثة عشرة تعادل فالنسيان مع سانت اتيان 1/1.

فان بويتن يختبر أسوأ أزمة في مسيرته

● فان بويتن في لقطة طريفه مع ريبيري خلال تدريبات بايرن ميونخ

برلين - ا ف ب - اعترف مدافع بايرن ميونخ الالماني ومنتخب بلجيكا دانيال فان بويتن امس الخميس انه يختبر اسوأ ازمة في مسيرته الكروية بسبب المشاكل الشخصية التي يعاني منها.

وقال فان بويتن الذي يواجه انتقادات بسبب مستواه في الاونة الاخيرة، في حديث لمجلة «كيكر» الالمانية «هناك الكثير من العوامل التي تفسر اسباب الازمة التي امر بها حاليا. فعلى الصعيد الرياضي، لم اتحضر بشكل جيد بسبب المشاكل التي عانيت منها في ظهري، لست في افضل حالاتي».

وتابع اللاعب البلجيكي الذي انضم لبايرن ميونخ عام 2006، «يضاف الى ذلك المسائل الشخصية التي لا اريد التحدث عنها. كل ما يمكنني قوله بان الوضع ليس سهلا»، وذلك في اشارة الى الوضع الصحي المتدهور لوالده.

واضاف «انا لا اتحدث عن الامر من اجل استقطاب الشفقة، الجميع يمر باوضاع صعبة في بعض الاحيان واريد القتال من اجل العودة».

ويواجه فان بويتن (32 عاما) احتمال ان يفقد مركزه الاساسي في النادي البافاري لمصلحة البرازيلي برينو انطلاقا من نهاية الاسبوع الحالي عندما يلتقي الاخير مع شالكه في الدوري المحلي.

ويبقى موسم 2010-2009 الافضل لفان بويتن مع بايرن ميونخ منذ ان انضم الى صفوفه عام 2006 قادما من هامبورغ، وهو توج مع النادي البافاري حتى الان بلقب الدوري المحلي عامي 2008 و2010 والكأس المحلية عامي 2008 و2010 ايضا، كما وصل معه الموسم الماضي الى نهائي مسابقة دوري ابطال اوروبا.

وكان عقد المدافع البلجيكي الذي دافع عن الوان شارلوا وستاندار لياج ومرسيليا الفرنسي ومانشستر سيتي الانكليزي (على سبيل الاعارة)، ينتهي الموسم الماضي لكنه جدده حتى 2012.

يذكر ان بايرن ميونخ ليس في افضل حالاته ايضا في الدوري المحلي كونه يتخلف حاليا بفارق 14 نقطة عن بوروسيا دورتموند المتصدر.

الاتحاد الإنكليزي يدين أحداث ملعب ساينت أندروز

لندن - ا ف ب - ادان الاتحاد الانكليزي لكرة القدم امس الخميس اعمال الشغب التي شهدها ملعب ساينت اندروز عقب فوز برمنغهام على جاره استون فيلا 1/2 في الدور ربع النهائي من مسابقة كأس رابطة الاندية المحترفة.

وكانت جماهير برمنغهام اجتاحت الملعب عقب فوز فريقها على ضيفه وجاره في المدينة وتأهله الى الدور نصف النهائي من المسابقة، ما تسبب باصابة 14 شخصا، بينهم اربعة من رجال الشرطة بحسب ما اعلنت الاخيرة، مشيرة الى انها اعتقلت 5 اشخاص.

وقال متحدث باسم الاتحاد الانكليزي: «نحن ندين كل شخص تورط في مشاهد الشغب التي حصلت في ملعب ساينت اندروز».

وجاءت هذه الاحداث عشية اختيار البلدين اللذين سيحتضنان مونديالي 2018 و2022 وانكلترا من ضمن الدول المرشحة لـ 2018.

وعلق مدرب برمنغهام الاسكتلندي اليكس ماكليش على احداث امس الاول بانه شعر وكأنه عاد بالزمن الى الحقبة السوداء في تاريخ الكرة الانكليزية، اي الى الثمانينات ومأساة ملعبي هيزلي في بلجيكا عام 1985 وهيلزبورو عام 1989 عندما لقي في الاولى 39 شخصا حتفهم معظمهم من مشجعي يوفنتوس الايطالي خلال نهائي كأس الاندية الاوروبية البطلة امام ليفربول، و96 في الثانية وجميعهم من مشجعي الاخير خلال مباراته مع نوتنغهام فورست في نصف نهائي كأس انكلترا.

● أنصار نادي برمنغهام تدخل ارضية الملعبة لتهنئة سكوت دان (رويترز)

قرعة سهلة للأرسنال في كأس الرابطة

لندن - أ ف ب - أوقعت القرعة الارسنال في مواجهة ايبسويتش تاون في الدور نصف النهائي من مسابقة كأس رابطة الاندية الانكليزية المحترفة لكرة القدم، في حين يلتقي برمنغهام مع وست هام في ثاني مباراتي دور الاربعة.

ويتوقع ان تكون المواجهة سهلة للمدفعجية نظرا للفارق الكبير في المستوى بين الطرفين، اذ يعاني ايبسويتش حاليا في دوري الدرجة الاولى (خسر اخر 4 مباريات ويحتل المركز 17)، في حين ينافس الارسنال على صدارة البرمييرليغ.

ويحل الارسنال ذهابا على ايبسويتش في 10 يناير المقبل، قبل ان يستقبله على ملعب الامارات ايابا في 22 منه.

وفاة برازيلي في طابور التذاكر

ريو دي جانيرو - رويترز - توفي مشجع في العقد السادس من العمر متأثرا بأزمة قلبية بعد أن أمضى ساعات مع مئات الأشخاص في طابور من أجل الحصول على تذكرة على أمل مشاهدة فريقه يتوج بطلا للدوري البرازيلي لكرة القدم مطلع الأسبوع المقبل.

ويلعب نادي فلومينينسي على أرضه باستاد انغانياو في ريو ضد غواراني في اليوم الأخير من الموسم يوم الأحد المقبل ويبدو في طريقه للفوز بثاني ألقابه في الدوري منذ 1984.

وقال مكتب الصحة في فلومينينسي إن الرجل البالغ من العمر 52 عاما تعرض لأزمة قلبية خلال الصباح وهو يقف في طابور في أجواء حارة في مقر النادي وأعلنت وفاته لدى وصوله للمستشفى.

كما عاش مشجعون آخرون وقتا صعبا تحت اشعة الشمس الحارقة ورحل بعضهم يأسا بعد ساعات من الانتظار.

هيغواين يغيب شهرين عن الملاعب

مدريد - ا ف ب - اعلن نادي ريال مدريد الاسباني ان مهاجمه الدولي الارجنتيني غونزالو هيغواين يعاني من اصابة في ظهره قد تضطره الى الخضوع لعملية جراحية لعلاجها وبالتالي احتمال غيابه عن الملاعب لمدة شهرين. وقال رئيس القسم الطبي للنادي الملكي كارلوس دييز في تصريحات نشرت على موقع النادي في شبكة الانترنت «بعد 5 او 6 اسابيع خضع لها اللاعب الى العلاج دون ان يشعر بتحسن، نحن موافقون على القول بانه من المحتمل ان نخضعه لعملية جراحية». واضاف «الان يجب ان نرى من هو افضل اخصائي لاستشارته في الموضوع واذا اتفقنا على ضرورة اجراء العملية الجراحية فسيخضع لها»، مشيرا الى انه «في هذه الحالة سيغيب هيغواين لمدة نحو شهرين».

الريال يفاوض أليدا

وبحسب صحيفة ماركا، فان ريال مدريد «ينوي التعاقد مع مهاجم في فترة الانتقالات الشتوية» في حال غياب هيغواين فترة طويلة عن الملاعب لان صفوف النادي الملكي تضم قلبي هجوم فقط هما هيغواين وبنزيمة، مشيرة الى ان مهاجم فيردر بريمن الالماني الدولي البرتغالي هوغو الميدا على رأس قائمة المرشحين للدفاع عن الوان فريق العاصمة.

● غونزالو هيغواين

كلايسترز أفضل لاعبة لعام 2010

سانت بطرسبورغ ـ ا ف ب ـ اعلنت رابطة اللاعبات المحترفات للتنس امس الاول من مقرها في سانت سطرسبورغ الاميركية (فلوريدا) اختيار البلجيكية كيم كلايسترز افضل لاعبة في عام 2010.

وهي المرة الثانية التي تنال فيها كلايسترز (27 عاما) هذه الجائزة في مسيرتها الاحترافية بعد الاولى عام 2005. واحرزت كلايسترز 5 ألقاب هذا العام، بينها بطولة الولايات المتحدة، اخر البطولات الاربع الكبرى، على ملاعب فلاشينغ ميدوز، حيث احتفظت باللقب التي توجت به العام الماضي.

في الدوري الأوروبي

مانشستر سيتي يعبر ويوفنتوس يودّع

برلين ـ د ب أ ـ تأهلت فرق مانشستر سيتي الانكليزي وسبورتينغ لشبونة البرتغالي وباير ليفركوزن الألماني إلى دور الـ 32 لبطولة الدوري الأوروبي لكرة القدم، بعد أن حققت جميعها نتائج إيجابية مساء أمس الاول في الجولة الخامسة قبل الأخيرة من مباريات دور المجموعات للبطولة.

وكذلك ضمنت فرق إيندهوفن الهولندي وميتاليست خاركيف الأوكراني ويانغ بويز السويسري وليخ بوزنان البولندي التأهل إلى دور الـ 32، بينما خرج يوفنتوس الإيطالي من البطولة مبكرا.

وكانت فرق زينيت سان بطرسبيرغ الروسي وسيسكا موسكو الروسي وشتوتغارت الألماني وبورتو البرتغالي ضمنت التأهل قبل خوض الجولة الخامسة لدور المجموعات.

وفاز مانشستر سيتي على ضيفه ريد بول سالزبورغ النمساوي بثلاثة أهداف نظيفة، ليرفع الفريق رصيده إلى عشر نقاط في صدارة المجموعة الأولى، بفارق نقطتين أمام ليخ بوزنان الذي تعادل مع يوفنتوس 1/1، فيما ظل الفريق الإيطالي في المركز الثالث برصيد خمس نقاط في الوقت الذي يتذيل فيه سالزبورغ ترتيب المجموعة برصيد نقطتين.

تألق بالوتيلي

ولعب النجم الإيطالي الشاب ماريو بالوتيلي دور البطولة في سيتي بتسجيله الهدفين الأول والثاني للفريق في الدقيقتين 18 و65، فيما تكفل مايكل جونسون بتسجيل الهدف الأخير قبل عشر دقائق على النهاية.

وفي المباراة الثانية بالمجموعة ظل ليخ بوزنان متقدما بالهدف الذي أحرزه ارتيومس رودنيفس حتى قبل النهاية بخمس دقائق، حين أحرز فينتشينزو ياكوينتا هدف التعادل ليوفنتوس. ونجح سبورتينغ لشبونة في حسم مقعده في الدور التالي عبر الفوز على ليل الفرنسي بهدف نظيف سجله اندرسون بونجا في الدقيقة 28.

ورفع سبورتينغ رصيده إلى 12 نقطة في صدارة المجموعة الثالثة بفارق خمس نقاط أمام أقرب ملاحقيه جنت البلجيكي الذي تغلب على ضيفه ليفسكي صوفيا البلغاري بهدف نظيف حمل توقيع والاس.

وتجمد رصيد ليل عند ست نقاط في المركز الثالث مقابل أربع نقاط لليفسكي صوفيا في المركز الرابع الأخير. وقاد سيدني سام فريقه باير ليفركوزن لحسم بطاقة العبور إلى دور الـ 32 بتسجيله هدف الفوز (1/صفر) على ملعب روزنبرغ تروندهايم النرويجي.

ورفع ليفركوزن رصيده إلى 11 نقطة في صدارة المجموعة الثانية فيما يأتي أتليتكو مدريد الأسباني في المركز الثاني برصيد سبع نقاط.

سقوط حامل اللقب

وسقط أتليتكو مدريد على أرضه ووسط جماهيره أمام اريس سالونيكا اليوناني 3/2. وبعد مرور دقيقتين فقط من بداية المباراة تقدم سيرجيو كوكي بهدف للفريق الضيف ولكن دييغو فورلان ضمن التعادل لأتليتكو في الدقيقة 11 قبل أن يضيف الأرجنتيني سيرجيو اغويرو الهدف الثاني في الدقيقة 16. وانتفض سالونيكا في الشوط الثاني وسجل هدفين حاسمين، جاء أولهما من ضربة جزاء أحرزها كوكي في الدقيقة 51 قبل أن يختتم لازاريديس أهداف الفريق في الدقيقة 81.

أيندهوفن يضع حداً لآمال سمبدوريا

وفاز ايندهوفن الهولندي على مضيفه سمبدوريا الإيطالي 1/2، وتغلب خاركيف على ضيفه ديبرشيني المجري بالنتيجة نفسها، وسحق يانغ بويز ضيفه شتوتغارت الألماني 2/4. ورفع إيندهوفن رصيده إلى 13 نقطة في الصدارة مقابل عشر نقاط لميتاليست خاركيف في المركز الثاني، وظل سمبدوريا في المركز الثالث برصيد خمس نقاط، فيما يقبع ديبرشيني في المركز الرابع الأخير بلا رصيد من النقاط.

وأحيا فريق أبك أثينا اليوناني آماله في التأهل إلى دور الـ 32 بعد فوزه على مضيفه هايدوك سلبيت الكرواتي 1/3 في المجموعة السابعة.

وفي المجموعة الثامنة أهدر فريق خيتافي الأسباني فوزا في متناول اليد وتعادل مع مضيفه أودينسي الدانمركي 1/1. ورفع خيتافي رصيده إلى أربع نقاط في المركز الرابع الأخير بفارق الأهداف خلف أودينسي صاحب المركز الثالث.

● ماريو بالوتيلي يحرز هدفا لمانشستر سيتي في مرمى سالزبورغ (اب)

باتيستا: على «التانغو» أن يحاكي برشلونة

● سيرجيو باتيستا

بوينس آيرس - د ب أ - أعرب المدير الفني للمنتخب الأرجنتيني لكرة القدم، سيرجيو باتيستا، امس الاول عن رغبته في أن يحاكي الفريق طريقة لعب نادي برشلونة الأسباني الذي يتألق بين صفوفه نجم الفريق ليونيل ميسي.

وقال المدرب في تصريحات صحفية بمطار إيزيزا الدولي في بوينس آيرس التي عاد إليها بعد جولة أوروبية: «برشلونة أثبت في فوزه الكبير على ريال مدريد كيف يلعب كرة القدم. من الصعب استخدام كلمة الكمال، لكنني أعتقد أنه لعب كذلك. دائما ما قلت إنه مثال يحتذى، لما يقدمه وكيفية نقل لاعبيه للكرة، وأنا أتمنى أن يلعب منتخبي بهذه الطريقة».

وحضر باتيستا انتصار برشلونة على ريال مدريد 5/صفر، وقال إنه خرج من ملعب كامب نو معقل النادي الكتالوني وهو «ممتلئ بكرة القدم».

بعد ذلك تحدث عن خططه لمنتخب التانغو، بعد تأكيد بقائه في منصبه كمدير فني للفريق مطلع نوفمبر الماضي. وقال المدرب: «سأستدعي اللاعبين دوما مانحا الأولوية للجانب الفني على البدني، لأنني هكذا سأتمكن من العمل دائما على إكساب الفريق ذلك الأسلوب. أتمنى لو فعلنا، إننا على الطريق والأمور تمضي معنا على نحو جيد».

وأكد: «من الضروري التدرب من أجل الوصول إلى اللعب مثل برشلونة، لكننا لدينا لاعبون للعب كذلك». وقال: «لا يوجد فارق خمسة أهداف بين الفريقين، لكن اتضح أنه عندما يكون لديك لاعبون يتمتعون بالمهارة، يمكنك اللعب بأي طريقة. المدير الفني مهم لتحديد خط العمل والأهداف، لكن اللاعبين هم من ينفذ».

وأوضح باتيستا: «الأرجنتين كانت لها دائما هوية اعتمدت على المهارة والموهبة لحصد الألقاب»، في الوقت الذي حذر فيه من أنه «لا يجب نسخ ما يقوم به برشلونة تماما، بل النظر إلى الطريقة التي يلعب بها كرة القدم دون الحاجة إلى ضرب المنافس ومع حيازة الكرة. ذاك هو الأسلوب الذي نبحث عنه».

وجدد المدير الفني إعلان أنه يسعى إلى تجربة لاعبين، بالنظر دائما إلى مونديال البرازيل عام 2014. وقال: «فرانكو خارا، ونيكولاس غايتان، وإدواردو سالفيو، ونيكولاس أوتاميندي، وفيديريكو فازيو، ودييغو بيروتي، هم بعض من اللاعبين الشباب الذين نتحدث إليهم». وقال: «أمامنا ثلاثة أعوام لنجرب. الفكرة هي أن نمنح الشباب فرصة للظهور».

> «البلوغرانا» مثال يحتذى به

إنتر ميلان ضيف ثقيل على لاتسيو

روما - ا ف ب - ستكون مواجهة لاتسيو الثاني مع ضيفه انتر ميلان حامل اللقب اليوم في واجهة مباريات المرحلة الخامسة عشرة من الدوري الايطالي لكرة القدم.

على الملعب الاولمبي في العاصمة روما، يبحث انتر ميلان عن العودة الى دائرة المنافسة بقوة عبر بوابة مضيفه لاتسيو الذي يسعى بدوره للعودة الى سكة الانتصارات التي غابت عنه في المرحلتين الاخيرتين من اجل البقاء قريبا من ميلان كونه يتخلف عن الفريق اللومباردي بفارق ثلاث نقاط بعد ان كان صاحب الصدارة قبل ان يتخلى عنها في المرحلة الحادية عشرة. ويأمل انتر مواصلة الصحوة التي حققها في المرحلة السابقة عندما تنفس الصعداء بفوزه الكبير على ضيفه بارما 2/5 بفضل ثلاثية الصربي ديان ستانكوفيتش. ودخل «نيراتزوري» الى المرحلة السابقة وهو لم يذق طعم الفوز في اربع مراحل متتالية، حيث تعادل مع بريشيا وليتشي (1/1) وخسر امام جاره ميلان (صفر/1) وكييفو (1/2)، اضافة الى خسارته امام توتنهام الانكليزي (3/1) في دوري ابطال اوروبا. لكن يبدو ان تأهله الى الدوري الثاني من المسابقة الاوروبية الام بفوزه على تونتي انشكيده الهولندي (1/صفر)، منحه الدفع المعنوي اللازم لكي يتخطى بارما بفضل تألق ستانكوفيتش الذي سجل ثلاثية، معوضا بالتالي غياب هداف الفريق الكاميروني صامويل ايتو للايقاف ثلاث مباريات. ورفع انتر ميلان بفوزه السادس هذا الموسم رصيده الى 23 نقطة في المركز الخامس بفارق سبع نقاط عن جاره ميلان المتصدر.

ويمني انتر ميلان النفس بان يجدد فوزه على لاتسيو في ملعبه بعد ان تغلب عليه في «اولمبيكو» (2/صفر) الموسم الماضي، لكي يسافر الى ابو ظبي بمعنويات مرتفعة من اجل خوض بطولة العالم للاندية كممثل للقارة الاوروبية، علما بانه سيلتقي الثلاثاء المقبل فيردر بريمن الالماني في الجولة الاخيرة من الدور الاول لمسابقة دوري ابطال اوروبا. اما بالنسبة للاتسيو الذي فشل في المرحلة السابقة في استغلال تعثر ميلان امام سمبدوريا (1/1) ليقلص الفارق الى نقطة واحدة واكتفى بدوره بالتعادل مع ضيفه كاتانيا (1/1)، فيبحث عن الخروج بالنقاط الثلاث من اجل وضع ميلان تحت الضغط لانه سيتمكن حينها من اللحاق به الى الصدارة بانتظار مباراة الاخير في اليوم التالي مع بريشيا والتي من المفترض ان تكون في متناول الفريق اللومباردي الذي كان تعادل مع منافسه (1/1) في اخر مواجهة بينهما في الدوري عام 2005 (بريشيا هبط الى الدرجة الثانية بعدها).

المباراة المنقولة اليوم

الدوري الإيطالي (المرحلة 15)

الفريقان	التوقيت	القناة
لاتسيو × انترميلان	10.45 مساء	الجزيرة الرياضية +1

● لقطة من لقاء سابق بين الانتر ولاتسيو

مطابع القبس التجارية
طباعة
● فواتير
● سندات القبض والصرف
● إستمارات
● كمبيالات
● شيكات
القبس
24818798

تصدرها شركة دار «القبس» للصحافة والطباعة والنشر، الكويت ص.ب 21800 الصفاة - الرمز البريدي 13078
برقيا: القبس - فاكس: 24834355 الهاتف: 4/24812819/22 خطوط - التحرير: 24812823 - الاشتراكات: 1807111 - 24844578
الاعلان: 24812818 و24834310 - المطابع التجارية: 24812822/201 -
الانترنت: http://www.alqabas.com.kw - E - mail: info@alqabas.com. kw

القبس

الجمعة 27 ذي الحجة 1431 هـ - 3 ديسمبر 2010 - السنة 39 - العدد 13474 - الكويت
Friday 3 Dec. 2010 - 39th. Year - No. 13474 - KUWAIT

«تويتات» أسيل الإخبارية تنافس التصريحات!

محمد النغيمش

ما أصعب أن ينافس الصحافيين صانع الحدث، والأصعب أن يكون هذا الشخص هو نفسه من ينشر الخبر لحظة حدوثه. هذا ما كانت تفعله النائبة د. أسيل العوضي أمس طوال أحداث جلسة رفع الحصانة البرلمانية عن النائب فيصل المسلم، إذ كانت تبعث برسائل نصية من هاتفها إلى أتباعها أو الـFollowers في صفحتها بموقع التويتر للتواصل الاجتماعي، لتخبرهم بمجريات الأحداث قبل أن تبثها وسائل الإعلام، وهي صرعة جديدة تقتحم العمل النيابي في دولة الكويت.

وقد أخبرت د. أسيل أتباعها في رسالة نصية أو ما يسمى بالـ«تويتة» قائلة: «سوف أصوّت ضد رفع الحصانة، لأنه لا تجوز محاسبة النائب على ما يقوله داخل القاعة». وقد اتخذت قرارها «بعد استطلاع رأي ثلاثة خبراء دستوريين»، حيث «أكدوا عدم دستورية طلب النيابة» رفع الحصانة.

صورة حية

ولم تكتف النائبة بالنصوص، بل بعثت أيضاً بصورة حية للنواب وهم مجتمعون في مكتب نائب الرئيس بعد رفع الجلسة، وبدا النائب الصرعاوي وهو «يشرح للنواب ما هو موقع تويتر»، حسب قولها!

ولاحظ المتابعون أيضا امتعاض النائبة الشابة حينما نفّست عن ما يجول بخاطرها في «تويتة» بقولها: «مهزلة أن تعطل أعمال المجلس بهذا الشكل، لأن الحكومة لا تملك أغلبية للتصويت مع رفع الحصانة».

ألف متابع

وفي الوقت الذي لم تكن الصحافة ووسائل الإعلام تعلم ما يجري خلف كواليس المجلس بعثت د. أسيل «بتويتة» إلى أكثر من 1000 متابع، تقوله فيها إنها في «الاجتماع النيابي حاليا»، حيث اتفق النواب على ان «ما تفعله الحكومة محاولة جادة لتنقيح الدستور خارج القنوات الرسمية».

ولم تنس النائبة أسيل تهنئة نجم الكويت المخترع صادق قاسم، الذي فاز بأحسن اختراع عربي، وكذلك إنجاز نجوم المنتخب الوطني، وتساءلت «كم نحن بحاجة إلى الفرح، فشكرا لكم جميعاً»، وكأنها أرادت بهذا «المسج» المكتوب أن تتنفس الصعداء من مشقة العمل البرلماني المرهق.

● موقع د. أسيل في «تويتر»

بديل للتصريحات

النائبة أسيل ليست الوحيدة في عالم «التويتر» الذي يتمدد بصورة مذهلة، إذ بلغ عدد مستخدميه 190 مليون مستخدم، يرسلون نحو 65 مليون رسالة يوميا، ويشارك فيه ألمع نجوم الفن والسياسة والاقتصاد والرياضة والدين في الوطن العربي والغربي في تواصل فوري غير مسبوق. والسؤال الذي يطرح نفسه: هل سيكون لكل نائب في مجلس الأمة «تويتر خاص يبث من هاتفه المتنقل رسائل إخبارية و«انتقامية» من خصومه الوزراء تغنيه عن عناء التصريحات الصحافية؟ وهل سيصبح «التويتر» مصدرا من مصادر التأزيم بين السلطتين؟!

من قديم الكويت

إعداد: يوسف الشهاب

العجيري والغربللي في بغداد

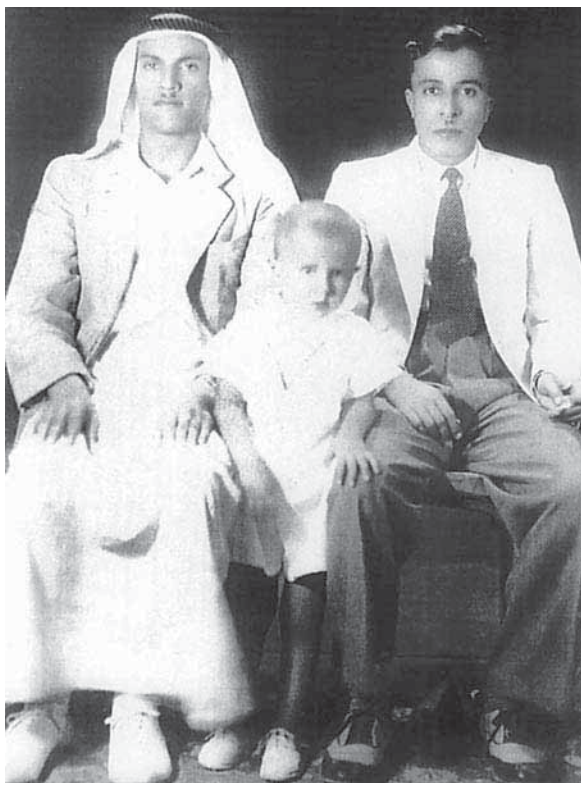

الطريق بين الكويت والعراق قديماً، كان ترابياً طويلاً في ساعاته، فالسيارة هي الوسيلة الشائعة للسفر بين البلدين، ومن كان يريد السفر عليه كان يقضي اكثر من سبع ساعات في طريق وعر، تملؤه الأتربة والغبار، فلا طرق معبدة ولا اضاءة بالشوارع، ومن كان يريد الدفع المالي الأكثر، كان عليه السفر بالطائرة، وهي الأخرى لم تكن كحالها اليوم بين الكويت والعراق.. ولأن الكويت في السنوات الماضية لا تعرف الكثير من الحاجيات الضرورية، وهي الكمالية، فقد كان معظم الكويتيين يسافرون الى البصرة او بغداد لشراء ما يحتاجون إليه سواء من مواد غذائية او كمالية او ضرورية يومية، لذا فإن شهرة البصرة كانت للكويتيين كبيرة في التزوّد منها باللحوم والبقصم والأجبان وغيرها، الى جانب التمور، ومن كان يحتاج الى نظارة طبية كان عليه السفر الى العراق لإحضارها من احد المحلات. هذا التنقل اليومي بين البلدين أدى الى زيادة حركة السفر، خاصة من جانب الكويتيين الى العراق لتوافر الحاجيات التي كانوا يحتاجون إليها في اسواقها.

في عام 1947 سافر الدكتور صالح العجيري الى بغداد وبرفقته المرحوم عبدالعزيز الغربللي سكرتير دائرة المعارف في ذلك الوقت، كما بالصورة التي يبدوان فيها في تلك الزيارة، والطفل هو مسعود عبدالعزيز الغربللي، الذي كان مصاحبا لوالده خلال تلك الزيارة.

115 نوعاً من الطيور في ضيافتنا في الشتاء

الكويت - كونا - كشف رئيس جمعية الطيور الكويتية المهندس عبدالرحمن السرحان أن 115 نوعاً من الطيور يمكن مشاهدتها في الكويت أثناء فصل الشتاء.

ووصف السرحان في لقاء مع «كونا» طيور الشتاء في الكويت بأنها «مصدر بهجة للكبار والصغار فهي كالأزهار تمتعنا بالنظر إليها وترتاح إليها أنفسنا، فالأفضل عدم قطفها لنترك غيرنا يشم رياحينها وإلا فإنها الأنانية».

وقال، إن طيور الشتاء هي التي عادة ما تقضي شتاءها في الكويت بعد انتهاء موسم هجرة الطيور، حيث توجد بأعداد قليلة، لذلك فإن الإنسان العادي لا ينتبه إليها، مشيراً إلى أن طيور الشتاء تترك مواقع تفريخها شمالاً بسبب البرد وقلة الطعام، مهاجرة جنوباً إلى الكويت، حيث الدفء النسبي والجو المعتدل وتوافر الطعام، خصوصاً بعد سقوط أمطار الوسم، حيث تتكاثر العديد من الحشرات والخنافس وتخرج فراخ الزواحف نهاراً، بحثاً عن الطعام.

واوضح أن الكثير من الشجيرات البرية تزهر في شهر نوفمبر، كالرمث الذي يتغير لونه من كثرة الأزهار والثمار، وكذلك أشجار العوسج، والغضراف، والطرفاء، وتتزامن مع ظهور الأزهار الحشرات الكثيرة التي تتخصص في أنواع من النباتات تتعايش معها دائماً، فتتكاثر عندما تزهر الأشجار، مستغلة الرحيق لنفسها، وهذا ما يدعو الطيور إلى الإقامة.

بذور الغضراف

وأضاف، أن شجر الغضراف وهو دائماً قريب من الساحل والسبخات، ويكون في قمة إنتاجه في نوفمبر، حيث ينشر البذور الكثيرة المهمة لطيور العصفور الأندلسي، التي تقضي الشتاء في الكويت بأسراب كثيرة، تتغذى على بذور الغضراف المتوافرة بغزارة في هذا الوقت.

الصلاة

فجر	5.02
شروق	6.26
ظهر	11.38
عصر	2.30
مغرب	4.49
عشاء	6.11

الطقس

● **الحرارة:** 8 الصغرى ـ 28 الكبرى
● **الرطوبة:** 55%
● طقس معتدل والرياح شمالية غربية خفيفة الى معتدلة السرعة (15 ـ 40 كلم/ ساعة)

البحر

● **أعلى مد:** 8.45 صباحا - 8.45 مساء
● **أدنى جزر:** 2.30 صباحا - 2.30 مساء
● **حالة البحر:** معتدل إلى عالي الموج أحياناً (3 ـ 6 أقدام)

الوفيات

■ **الشيخ ناصر محمد السلمان الصباح**، (75 عاما)، شيع، للرجال: ديوان أسرة آل الصباح (العزاء يومي الجمعة والسبت فقط)، للنساء: الخالدية، ق1، ج14، م5، ت: 24815380.

■ **فهد عبدالله دعيبيل العازمي**، (40 عاما)، شيع، للرجال: الاحمدي، شرق الأحمدي، ق2، ش الاول، م311، للنساء: الظهر، الشارع الثالث، ق4، م25، ت: 99643535 ـ 23849714.

■ **مهدي محمود عاشور المزيدي**، (71 عاما)، شيع، للرجال: حسينية معرفي القديمة، الشرق، للنساء: السلام، ق5، ش509، م27، ت: 99010032 ـ 25212123.

■ **فخرية محمد علي**، أرملة عبدالقادر عبدالله العلي، (63 عاما)، شيعت، للرجال: العدان، ق6، ش15، م15، للنساء: الرقة، ق1، ش5، م126، ت: 99708131 ـ 97933665.

■ **جاسم محمد الربيعة**، (83 عاما)، شيع، للرجال: مشرف، ق6، ش5، م42، للنساء: جنوب السرة، الشهداء، ق4، ش401، م11، ت: 99379122 ـ 99730966.

■ **ماطر مرزوق الاشقر الحربي**، (81 عاما)، شيع، للرجال: الجهراء، القصر، ق2، ش عمرو بن كلثوم، م227، للنساء: الجهراء، القصر، ق2، ش5، م35، ت: 99737201 ـ 95555919.

■ **كريمة جمعة كريم**، أرملة ايوب محمد فتح الله، (68 عاما)، شيعت، للرجال: مبارك الكبير، ق1، ش20، م47، للنساء: الاندلس، ق9، ش4، م173، ت: 99641511 ـ 99048380.

■ **عماد صالح محمد التركيت**، (40 عاما)، شيع، للرجال: ديوان التركيت، الفيحاء، ق1، ش عبدالعزيز المزيني، م1، للنساء: الجابرية، ق9، ش2، م18، ت: 97277735 ـ 25313579.

■ **نوير مسفر عبيد البرازي**، زوجة حسين بن حسين السند البرازي، (66 عاما)، التشييع عصر اليوم، للرجال: صباح الناصر، ق6، ش42، م37، مقابل الدائري السادس، للنساء: العارضية، قسائم، ق2، ش5، م36، ت: 24800250 ـ 99670704.

■ **وضحة رميح سالم المطيري**، أرملة محمد عياد القهيدي، (64 عاما)، شيعت، الاندلس، ق6، ش101، م46، ت: 55206699 - 99446663.

■ **مريم محمد علي**، (65 عاما)، التشييع عصر اليوم، للرجال: جنوب السرة، السلام، ق2، ش 22، م43، للنساء: مبارك الكبير، ق4، ش22، م5، ت: 97565144 ـ 25418868.

■ **محمد حسن عبدالله القلاف**، (75 عاما)، التشييع صباح اليوم، للرجال: حسينية بو عليان، الدعية، ق2، للنساء: حطين، ق2، ش16، م42، ت: 99466099 ـ 25226161.

■ **محمد سعود محمد العبيدي**، (76 عاما)، التشييع عصر اليوم، للرجال: النزهة، ق2، ش قريش، ج26، م1، للنساء: قرطبة، ق2، ش الاول، ج5، م21، ت: 22540527 ـ 97539330 - 25326549.

■ **احمد عبدالله محمد القابندي**، (85 عاما)، التشييع عصر اليوم، للرجال: عبدالله المبارك، ق9، ش925، م25، للنساء: العمرية، ق1، ش4، م9، ت: 55079200 ـ 99036900 ـ 99032647.

بسم الله الرحمن الرحيم
يَا أَيَّتُهَا النَّفْسُ الْمُطْمَئِنَّةُ ارْجِعِي إِلَى رَبِّكِ رَاضِيَةً مَّرْضِيَّةً
فَادْخُلِي فِي عِبَادِي وَادْخُلِي جَنَّتِي
صدق الله العظيم

ببالغ من الحزن والأسى
تنعى
أسرة الصباح
فقيدها المغفور له بإذن الله تعالى
الشيخ/ ناصر محمد السلمان الصباح
وقد ووري جثمانه الثرى عصر أمس الخميس الموافق 2010/12/2
تقبل التعازي
للرجال: ديوان أسرة الصباح في قصر بيان - ت: 99349999
للنساء: الخالدية - قطعة (1) - شارع غزة - جادة (14) - منزل (5)
إنا لله وإنا إليه راجعون