القبس

ALQABAS.COM

الإثنين 16 شوال 1441 هـ • 8 يونيو 2020 • السنة الـ 49 • العدد 16810 • الكويت

رئيس التحرير **وليد عبد اللطيف النصف**

21 صفحة • 100 فلس

القبس كشفت تورطه في الاتجار بالبشر

ليلة سقوط النائب البنغالي

الكويت | ص03

نسب الإشغال قد تهبط 50 %.. والمنافسة تشتدّ لجذب مستأجرين جُدد

خفض الرواتب يعصف بالعقار

■ توقعات بتراجع أسعار عقارات السكن الاستثماري بين 20% و35% ■ السوق في مرحلة تشبُّع.. والمعروض أصبح يفوق الطلب بكثير

هبة حماد

توقعت مصادر عقارية تراجع أسعار عقارات السكن الاستثماري بنسب تتراوح بين 20% و35% على وقع انخفاض محتمل لمعدلات الإشغال إلى نحو 50% في بعض المناطق نتيجة الهجرة الحتمية لعدد كبير من المقيمين وخفض الرواتب.

وأشارت المصادر إلى أن الكثير من الوافدين سيخسرون أعمالهم، نتيجة إيقاف نشاط شركاتهم بسبب جائحة «كورونا» أو فقدان وظائفهم، وقسم كبير منهم سيغادر البلاد، الأمر الذي سيزيد المعروض من الشقق ويغيّر معادلة أسعار الإيجارات والعقارات الاستثمارية معا.

وذكرت المصادر أن قانون خفض الرواتب سيدفع حكما المستأجرين للبحث عن شقق سكنية بأسعار أقل، ما يزيد المعروض من الشقق الكبيرة ذات الإيجار المرتفع، ويدفع الملاك الى تخفيض الإيجارات للحفاظ على المستأجرين، فضلا عن أن بعض الشركات بدأت بتقديم مغريات للمستأجرين كفترة سماح شهر أو شهرين وإيجار مخفَّض في محاولة منها لملء الشواغر والحفاظ على عائدات مستدامة.

وأشارت المصادر إلى أن رياح خفض الرواتب ستعصف بالقطاع العقاري أولا، وتحديدا «السكن الاستثماري» الذي يعتمد تشغيله على المقيمين، متوقعة أن تتأثر أيضا تداولات العمارات الاستثمارية، خصوصا أن المستثمرين يحتاجون لفترة ترقب لما بعد الأزمة، حتى تتضح الصورة أكثر فيما يخص مؤشرات الأسعار والعوائد والإقبال.

ولفتت إلى أن عددا كبيرا من العقارات الاستثمارية دخل السوق حديثا، وأخرى يجري تشطيبها، تمهيدا لدخولها، الأمر الذي سيزيد نسبة المعروض من الشقق، لكن المصادر تؤكد، أيضا، أن السوق عادة ما يشهد عمليات تصحيح مع انتهاء كل أزمة، ولا عجب إذا شهد قطاع العقار الاستثماري حركة تصحيحية في الأسعار والإيجارات، ولربما تؤسس لمرحلة جديدة.

اقتصاد | ص12

انهيار مالي في سوريا.. والأسد عاجز

الدولي | ص18

عين الأمة.. على «الصندوق الماليزي»

■ عبد الله الكندري: سنضيِّق الخناق لكشف الملابسات ■ الفضالة: للتدقيق في بلاغ الحكومة ■ عبد الكريم الكندري: لتوسيع دائرة المحالين إلى النيابة

فهاد الشمري

فتح النواب أمس نافذتين للرقابة على قضية الصندوق الماليزي، الأولى تتعلق بالتدقيق في البلاغ المقدم من الحكومة في الملف ومدى شموليته، والثانية تصب في اتجاه تفعيل التحقيق البرلماني في مختلف تفاصيل القضية.

وقال النائب عبد الله الكندري لـ **القبس**: سنراقب أدق التفاصيل في فضيحة الصندوق الماليزي، بالأسئلة والتحقيق البرلماني، خيوطها، وأطرافها، وجدية بلاغ الحكومة وما احتوى من معلومات، بالمختصر سنضيق الخناق لكشف هذه الجريمة بكل ملابساتها ومن يريد الإساءة إلى سمعة الكويت. وأعلن النائب يوسف الفضالة أمس عن أسئلة برلمانية سيتقدم بها خلال الأسبوع الجاري للتأكد من طبيعة البلاغ الذي أحالته الحكومة إلى النيابة، والأسماء التي أحيلت ضمن البلاغ.

وشدد الفضالة على أهمية توسيع التحقيق البرلماني ليشمل جميع الأمور التي أثيرت حول هذا الصندوق، مؤكدا استحقاق الطلب النيابي المقدم للتحقيق في الموضوع.

في سياق متصل، طالب النائب عبد الكريم الكندري بتوسيع دائرة المحالين إلى النيابة في قضية الصندوق الماليزي، لتشمل من سهل أو تستر على هذه الجريمة العابرة للقارات.

وأضاف الكندري: يجب ألا تقتصر الإحالة إلى النيابة على المتهمين بشكل مباشر، فهذه جريمة لم تجر إلا بمساعدة متنفذين، ولولا التحقيقات الدولية لما انكشفت القضية بالكويت.

أمة | ص05

هجمة نيابية بسبب مسحات «كورونا»:

الحكومة تمهِّد لمناعة القطيع!

المحرر البرلماني

تصاعدت الانتقادات النيابية؛ بسبب وقف إجراء المسحات الدالة على الإصابة بفيروس كورونا، وتراجع عدد المسحات، مع إطلاق إشارات نيابية بأن الحكومة بدأت تمهِّد لمناعة القطيع، من خلال هذا الإجراء، إضافة إلى تسريع خروج مرضى «كورونا» من المستشفيات.

وحذَّر نواب من أن التراخي في المسحات قد يؤدي إلى كارثة.

وطالب النائب سعدون حماد وزير الصحة الشيخ باسل الصباح بإعادة إجراء المسحات، والتراجع عن القرار الذي صدر بخصوص إلغائها.

وقال حماد: إذا كانت وزارة الصحة تتجه إلى سياسة «مناعة القطيع» في التعامل مع الفيروس، فعليها مصارحة الناس بذلك.

في موازاة ذلك، حذَّر النائب أحمد الفضل من أن عدم إجراء المسحات في منطقة الجابرية قد يحوّلها إلى بؤرة للوباء.

وقال الفضل، متوجها إلى وزارة الصحة: «جمعية الجابرية بلا مسحات منذ بداية الأزمة! وهناك نحو 10 أفرع تخدم نحو 100 ألف نسمة، وإن تمكّن الوباء من أحد في تلك الأفرع وتحوّلت المنطقة إلى بؤرة للوباء، فسيحدث ما لا تُحمد عقباه».

وبينما عادت أرقام الإصابات بـ«كورونا» إلى الارتفاع، أعلنت وزارة الصحة عن فتح مسار جديد للمواطنين الراغبين في أخذ مسحة في مركزي الفحص بموقع المطار التابع لـ«طيران الجزيرة»، ومواقف استاد جابر (بوابة 10).

وقرع استمرار ارتفاع معدلات الإصابة بين المواطنين (331 إصابة أمس، من أصل 717) جرس الإنذار. وأرجعت مصادر هذه الزيادة إلى الاطمئنان إلى تزايد حالات التعافي وانخفاض الإصابات اليومية، ومعاودة التزاور بالديوانيات والتغافل عن الاحترازات الصحية والتباعد الاجتماعي.

أمة | ص05

مع وصول الوفد الطبي إلى الكويت

كيف تجني كوبا أرباحاً من تصدير الأطباء؟

أثار موضوع إرسال كوبا أطباء إلى العديد من دول العالم، ومنها الكويت، خلال جائحة «كورونا»، استغراب الكثيرين، ولكن عندما عُرف السبب بطُل العجب.. فالحكاية بدأت في السنوات التالية للثورة الكوبية تحت زعامة فيديل كاسترو، واستمرت إلى الآن؛ إذ لا ترسل كوبا أطباءها إلى الخارج لأغراض إنسانية فقط، بل في أكثر الأحيان يكون للأمر طابع تجاري بحت، حيث تبلغ عوائد الحكومة الكوبية من صادراتها من الخدمات الطبية نحو 11 مليار دولار سنوياً.

ولا تعطي الدول المستقدمة للأطباء الكوبيين رواتبهم بشكل مباشر، كما يحصل مع كل الجنسيات، ولكن في الحالة الكوبية الأمر مختلف قليلاً؛ في كوبا توفّر الحكومة التعليم المجاني للطلبة، وتؤمِّن لهم كل احتياجاتهم طوال فترة الدراسة، وتعطيهم كذلك رواتب رمزية، مقابل التزام المتخرّجين وضع أنفسهم تحت تصرّف الحكومة لفترة من الوقت، وعلى هذا الأساس تقوم الجهات المستقدمة للأطباء الكوبيين بتحويل رواتبهم إلى الحكومة الكوبية، التي تقوم بدورها بإعطاء جزء منها إلى الطبيب وجزء أصغر إلى عائلته في كوبا، في حين تحصل الحكومة على الباقي الذي تقوم من خلاله بالصرف على التعليم والصحة وتمويل البعثات التي توفّر الخدمات الطبية بالمجان للبلدان الفقيرة التي لا تستطيع تحمّل التكلفة. وبفضل كلية «أميركا اللاتينية للطب» في العاصمة الكوبية (هافانا)، يعمل الآن أكثر من 30 ألف طبيب كوبي في 53 دولة حول العالم.

اقتصاد | ص13

المديرة العامة لشركة «كريم - الكويت» نور المشعل لـ **القبس**:

تكويت «التاكسي» سيفتح آلاف الوظائف للمواطنين

محمود الزاهي

تستعد شركة «كريم . الكويت» لمعاودة العمل في البلاد بعد توقف منذ العام الماضي.

وتقول المديرة العامة للشركة نور المشعل لـ **القبس** إن الشركة التي توقفت العام الماضي ستعود قريبا، لفتح المجال أمام توظيف الآلاف من الكويتيين والبدون.

وتضيف المشعل أن الشركة بدأت تقديم خدماتها في الكويت عند تأسيسها عام 2017 وقد أنفقت ما يزيد على 7 ملايين دينار، كما عملت مع أكثر من 4 آلاف سائق مسجلين في «كريم - الكويت»، مع الوضع في الاعتبار أن القانون لا يسمح للمواطنين باستغلال سياراتهم الخاصة في توصيل الزبائن مقابل أجر.

وإذ تؤكد المشعل أن العمل عبر التطبيقات يحول السائق «الكابتن» إلى رجل أعمال بإمكانه التحكم في دخله، تشير إلى نحو 600 ألف مواطن سعودي يعملون في نشاط النقل عبر التطبيقات الإلكترونية.

ورغم اعترافها بتوافر دعم حكومي لعمل الشركة، تطالب المشعل بتهيئة الأجواء لتوطين مهنة سائقي التاكسي والليموزين في الكويت، وتغيير نظرة المجتمع نحوها، بترسيخ مفهوم أن العمل في مجال النقل خدمة للوطن، وتعكس صورته الحضارية.

وتطرقت إلى معايير صارمة لاختيار «الكباتن» العاملين في الشركة لتقديم صورة مشرفة لها، مضيفة أنه بإمكان العميل اختيار نوع السيارة ومعرفة تكلفة رحلته قبل حجزها.

الكويت | ص02

مميزات توطين المهنة

تقدم شركة كريم العديد من المميزات لتحقيق توطين المهنة في الكويت. ووفق المشعل، فإن لتطبيقات النقل الالكترونية عدة مميزات؛ فهي تحد من الازدحام من خلال توجيه الكابتن الى المناطق ذات الطلب العالي بدلا من التجول بلا هدف، ومن خلال الحلول الذكية يستطيع السائق زيادة دخله وتنظيم وقته.
كما أن التطبيق يساعد في حل مشكلة ندرة المواقف، فيستطيع العميل الاستغناء عن مركبته عند الذهاب لوجهات فيها شح بالمواقف مما يوفر عليه الوقت والجهد.
كما أن توطين مجال النقل في الكويت . والكلام للمشعل . يقلل اعتماد البلاد على الموظفين الأجانب، ويوفر فرص عمل جديدة للكويتيين، كما أنه يسهم في تخفيف العبء المالي على العوائل الكويتية من خلال الاستغناء عن السائق المنزلي والتكاليف الإضافية من سيارة ووقود وإسكان، وذلك من خلال الاعتماد على خدمة النقل ذات الجودة العالية.

المديرة العامة لشركة «كريم - الكويت» نور المشعل لـ **القبس**:

تكويت النقل

سيقلل الاعتماد على المقيمين في البلاد

من حسنات أزمة كورونا الحالية أنها كشفت المعدن الأصيل لشباب الكويت، وكفاءتهم في القيام بأعمال متنوعة لم يعتادوا العمل بها قبل ظهور تلك الأزمة، بل لم يكن من الوارد التفكير في العمل بها.

لقد انبرى شباب الكويت منذ بداية الأزمة للعمل في مهن ظلت محتكرة من المقيمين في البلاد لعقود طويلة، وهو ما يفتح باب الأمل نحو تغيير التركيبة السكانية، لاسيما مع كسر هؤلاء الشباب الكويتيين ثقافة العيب والخجل من تولي بعض الأعمال طوال السنوات الماضية.

ومع مطالبة كثيرين بتوطين بعض المهن كما فعلت دول خليجية، توجهت الأنظار نحو مهنة سائق التاكسي، التي نجحت هذه الدول في توطينها من خلال استخدام تطبيقات هاتفية دولية، مثل «أوبر» و«كريم» لتتحول إلى مهنة جاذبة لشبابها.

وتقول المديرة العامة لشركة «كريم -الكويت» نور المشعل إن الشركة بدأت تقديم خدماتها في الكويت عند تأسيسها من خلال وزارة التجارة والصناعة في عام 2017، وأنها مضت في تقديم وتطوير خدماتها في الكويت، إذ أنفقت ما يزيد على 7 ملايين دينار منذ تاريخ بدء أعمالها وتشمل الرواتب والتسويق والاحتياجات التجارية الأساسية، وأنها عملت منذ تأسيسها مع أكثر من 4 آلاف سائق مسجلين في «كريم الكويت»، مع الأخذ في الاعتبار أن القانون لا يسمح للمواطنين باستغلال سياراتهم الخاصة في توصيل الزبائن مقابل أجر.

محمود الزاهي

نور المشعل

600 ألف مواطن سعودي يعملون حالياً في النقل عبر التطبيقات الإلكترونية

- **عملنا مع 4 آلاف سائق في البلاد منذ 2017.. وأنفقنا ما يزيد على 7 ملايين دينار**
- **ننسق مع «الداخلية» لعودة نشاط الشركة مجدداً للسوق الكويتي**
- **معايير صارمة لاختيار «الكباتن» العاملين في الشركة لتقديم صورة مشرفة**
- **بإمكان العميل اختيار نوع السيارة ومعرفة تكلفة رحلته قبل حجزها**

تؤكد المشعل، في حديث مع **القبس**، أن «كريم» وفرت منصة للشركات الكويتية لتسجيل سائقيها (كباتن) لتوفير مصدر دخل لهم، مع العلم أن جميع السائقين (كباتن) حاصلون على تراخيص وتصاريح العمل من وزارة الداخلية في الكويت، وأنه يتم اختيار السائق والسماح له بالعمل عبر تطبيق إلكتروني ومنصة خاصة وفقاً لمعايير دقيقة وصارمة، كما أن معايير الجودة تهتم بحفظ سلامة العملاء وبناء صورة مشرفة للشركة في المجتمع الكويتي، مع تحقيق ربط موثوق به من جانب أفضل سيارات الأجرة في الكويت مع الزبائن، وهي أمور لها مردود حضاري وأمني مهم. كما ساهمت خدمات الشركة في خفض نسبة الازدحام المروري ومشكلة ركن المركبات.

ووفق المشعل، فإن الشركة بدأت التنسيق مع وزارة الداخلية قبل جائحة كورونا لإعادة نشاط الشركة مجددا بالكويت، مشيرة إلى أنها توفر فرص دخل آمنة ومرنة من أجل دعم الاقتصاد، تماشياً مع رؤى الدولة وجهودها تجاه تحقيق النمو الاقتصادي.

وتوقفت خدمات الشركة في أكتوبر 2019 تبعا لقوانين وزارة الداخلية التي نصت على إيقاف خدمات حجز المركبات عبر التطبيقات الإلكترونية.

وترى المشعل أن العمل عبر التطبيقات يحول السائق «الكابتن» إلى رجل أعمال بإمكانه التحكم في دخله، مشيرة إلى وجود نحو 600 ألف مواطن سعودي يعملون في نشاط النقل عبر التطبيقات الإلكترونية، ومشددة على أن توطين مجال النقل في الكويت يقلل اعتماد البلاد على الموظفين الأجانب ويوفر فرص عمل جديدة للكويتيين، كما يسهم في تخفيف العبء المالي على العوائل الكويتية من خلال الاستغناء عن السائق المنزلي، فضلا عن أنه يمكن أن يكون مصدر دخل دائم لأبناء المقيمين بصورة غير قانونية «البدون».

توطين المهنة

وحول تهيئة الأجواء لتوطين مهنة سائقي التاكسي والليموزين في الكويت، تقول المشعل: علينا العمل على عدة نواح منها: تغيير نظرة المجتمع نحو مهنة كابتن (سائق) التاكسي أو الليموزين، وإبراز فرص الدخل الآمنة والمرنة الممكن جنيها، وكذلك تشجيع الراغبين في العمل في هذا المجال عبر ترسيخ مفهوم أنك بالعمل في مجال النقل تعمل على خدمة وطنك وترسيخ صورة إيجابية ومشرقة وحضارية للمجتمع، تمكنه من استخدام خدمات حديثة وآمنة ومميزة كتلك المقدمة من شركة «كريم»، وتسهم من خلال هذا العطاء في تطوير القطاع الخدمي في الكويت ليلحق بأقرانه عالمياً.

ثمة حماس ودعم حكومي لهذا التوجه، وفق المشعل، التي تضيف كذلك: إننا بالفعل بدأنا نعمل مع وزارة الداخلية قبل جائحة كورونا لإعادة نشاط خدمة شركة كريم في الكويت، والتشاور في ما يخص اللوائح التنظيمية الخاصة التي ستصدر من الداخلية لتحديد الشروط والضوابط لعمل التطبيقات الإلكترونية في مجال النقل، وقد قدمت شركة كريم المساعدة عبر توفير أفضل الممارسات في المنطقة والعالم، وشروط استقطاب مواطني الدولة للتسجيل في المنصة عبر شركات التاكسي أو الليموزين المحلية التي نعمل معها.

دعم الصالح

ولا تنسى المشعل التنويه في سياق حديثها بدعم نائب رئيس مجلس الوزراء، وزير الداخلية أنس الصالح «لأفكارنا وخططنا لما توفره من تأمين فرص دخل آمنة ومرنة، من أجل دعم اقتصاد الكويت، تماشياً مع رؤى الدولة وجهودها تجاه تحقيق النمو الاقتصادي المستدام، وذلك من خلال خلق فرص عمل جديدة تسهم في نهوض قطاع خدمي متميز، وتعزيز التكامل على المستويين الاجتماعي والاقتصادي».

وتعد الهيئة العامة للاستثمار . وفق المشعل . من كبار المستثمرين في شركة كريم منذ عام 2015، بسبب إدراكها أهمية القطاع وأفق تطوره وانعكاس ذلك على رفاهية مواطني الدولة والمقيمين فيها ونمط معيشتهم.

ولشركة كريم استراتيجية لتحقيق التوطين في الكويت، وتوضح المشعل «يمكننا أن نقدم ما قدمناه بالفعل في كلٍ من الإمارات والسعودية، فقد تمكنا بمساعدة الجهات الحكومية المختصة من إطلاق برنامج الكابتن (سائق) الإماراتي في أبوظبي، للعمل على منصتنا بساعات مرنة ومريحة تتماشى مع كل كابتن.

أما في السعودية وتوافقاً مع تشريعات الجهات المختصة، فقد تمكنا من حصر مهنة كابتن (سائق) عبر تطبيق كريم على السعوديين، حيث تمكنوا من قيادة مركباتهم الخاصة لتصبح مصدر دخل لهم، وأكدت السلطات السعودية أخيراً أن عدد العاملين في نشاط النقل عبر التطبيقات الإلكترونية يتجاوز 600 ألف شاب سعودي يعملون بكفاءة ويسهمون بعطائهم في رفع مستوى الخدمة».

رجال أعمال

وتعتقد المشعل أن العمل مع شركة كريم والتطبيقات الإلكترونية في مجال النقل وراء تحول مهنة الكابتن (سائق) إلى فئة رجل أعمال، يستطيع أن يدير مصدر دخله بالكامل من حيث عدد ساعات العمل ودخله الشهري. وتقول: نعمل جدياً كذلك على إضافة بعد جديد للتوطين وتحفيز الشباب على العمل في فرص تجارية خلاّقة، من خلال مساعدتهم على العمل كشركاء لنا في تزويدنا بالمركبات والسائقين لخدمة الليموزين بالتعاون مع الجهات المختصة في الكويت.

في دول أخرى على سبيل المثال . تواصل المشعل كلامها . تعاونا مع الجهات الحكومية لدعم الدورة الاقتصادية، بما في ذلك توفير التراخيص التجارية لموردي السيارات، والعمل مع البنوك لتوفير تمويل المركبات، إضافة إلى تزويد «كريم» للمواطنين بخطط أعمال ليصبحوا رواد أعمال من خلال تطويرهم من سائقين إلى ملاك سيارات متعددة.

طريقة العمل

كيف ستكون آلية عمل «كريم» في الكويت؟ ترد المشعل قائلة: تختلف آليات العمل باختلاف القوانين والتشريعات التي تسنها السلطات المختصة، ويمكن للسلطات في البلاد فتح المجال للكويتيين والمقيمين بصورة غير قانونية (البدون) للعمل مع شركات النقل والتاكسي التي تسجل بدورها سائقيها على منصتنا.

كما يمكن للسلطات فتح المجال للمواطنين بالتسجيل على منصة «كريم» مباشرةً وتوفير الخدمة باستخدام السيارات الخاصة بعد موافقة الجهات المختصة، وتبعا لضوابط محددة من السلطات، كما هي الحال في السعودية والإمارات. كل ذلك من ضمن أسس وقوانين معتمدة من الجهات الحكومية المختصة في هذا المجال.

على أن كيفية احتساب الأجرة تشكل مثاراً لتساؤل الراغبين في الاستفادة من الخدمة. وتقول المشعل: تحتسب التعرفة عبر مؤثرين رئيسيين وهما المسافة والوقت. سيتمكن العميل من معرفة تعرفة الرحلة قبل الحجز، كما سيتمكن من تحديد الخيار الأنسب له من حيث نوع المركبة وسعر كل منها.

رفع الأسعار

وإذ يتخوف كثيرون من رفع أسعار التاكسي بعد التوطين، توضح المشعل الأمر: يترتب عدم رفع الأسعار على قرارات السلطات المختصة. من جهتنا فإننا نسعى دائما إلى دعم الكباتن (السائقين) العاملين على منصة شركة كريم والمستخدم (عميل) لشركة كريم معاً عبر توفير خيارات عديدة من السيارات بأسعار مختلفة تناسب جميع المستخدمين وتضمن الربح الشهري للكابتن (سائق). ولا شك في ان دخول لاعبين جدد في هذا المجال سيساعد على زيادة المنافسة التي ستنعكس ايجاباً على نوعية الخدمة والأسعار.

وبما أن شباب الكويت أثبتوا جدارة في العديد من المجالات التي اقتحموها.. تؤكد المشعل كذلك أن نجاحهم مضمون في مهنة سائق التاكسي. وتضيف: لقد تمكن شباب الكويت من تبني العديد من التغييرات الإيجابية العالمية وأصبحت من أولى الدول العربية المهتمة بالشركات الناشئة والأعمال المبتكرة. نحن نعتقد أن تبنيهم لخدمات كريم الإلكترونية التي تشمل نقل الأفراد ونقل الأشياء والمدفوعات المالية الإلكترونية سيكون بشكل طبيعي وسلس، مما يمكنهم من تطوير القطاع ودفعه نحو التطور المحلي والإقليمي.

وبحسب المشعل، فإن خدمات شركة كريم ساعدت في إزالة الوصمة عن مفهوم سائق التاكسي، حيث يتمكن السائق الآن من التحكم بمصدر دخله وساعات عمله، مما أدى إلى زيادة الدخل لهذه المهنة وتحويل سائق المركبات أو التاكسي إلى رجل أعمال. وذلك جلي في اهتمام الشباب للانضمام الى منصة كريم، والذي لاحظناه من العدد المتزايد للطلبات والاستفسارات عن الموضوع.

عوائق التوطين

بيد أن هناك عوائق قد تواجه مشروع توطين المهنة في البلاد مثل «مافيا التكاسي». لكن المشعل تقول: لا نطمح لاحتكار خدمة التاكسي أو النقل في الكويت ابداً، بل نسعى للعمل مع شركات التاكسي والليموزين عبر وسائل مختلفة للانضمام إلى منصتنا، إذ إننا سنكون بمنزلة منصة تسويقية لخدماتهم وتقنية متطورة في السوق الكويتي، تسهل حياة الأفراد عبر ربط العميل بالسائق في غضون ثوان.

ولذلك تميل المشعل إلى تبني الحلول التقنية والتطور الرقمي، ونشر لوائح وقوانين تدعم عمل التطبيقات الإلكترونية في مجال النقل، والتي تسمح كذلك للسائقين المستقلين بالعمل وكذلك نشر واعتماد لوائح وقوانين المدفوعات الإلكترونية.

وثمة «وصفة» للتغلب على العوائق المحتملة، وفق المشعل، إذ تحتاج الحكومات إلى دعم تعزيز الحلول الرقمية قدر الإمكان، ودعم المنصات الإلكترونية مثل «كريم» التي تسعى إلى خدمة المواطنين والمقيمين في الكويت عبر خدمات أخرى مثل النقل والتوصيل والخدمات المالية.

وتضرب المشعل أمثلة وتقول: على سبيل المثال، تمكنا في الإمارات من توفير خدماتنا لهيئة التعليم في أبو ظبي، وقمنا بتوصيل جميع الكتب المدرسية للعام الدراسي الجديد لطلاب المدارس المهتمة بالخدمة، نظراً للوضع الحالي الذي يمنع تجمع الطلاب أو اهاليهم. وقد قمنا أخيرا بفتح المجال لعملاء خدمة كريم بالتبرع لمساعدة الكباتن (السائقين) الذين تأثر دخلهم بسبب جائحة كورونا باستخدام خدمات كريم المالية Careem Pay، وهذه ليست سوى أمثلة بسيطة لما يمكن تقديمه من خلال الحلول الرقمية والتكنولوجيا المتطورة في الكويت.

الأمان عبر تتبع رحلة التوصيلة

تستعرض المشعل العديد من المميزات التي تحققها خدمة شركة كريم، مثل الأمان عبر خاصية تتبع رحلة «الكابتن» التي يمكن للعميل مشاركتها مع الأهل والأصدقاء، وبتحديث لحظي.

وتضيف: باستخدام «كريم» يحصل العميل على جميع المعلومات قبل الرحلة وبعدها، بما في ذلك اسم الكابتن ومعلومات السيارة واللوحة. ومن مميزات الأمان أيضًا زر تنبيه للكابتن والعميل في حالة حدوث أي طارئ.

معرفة التسعيرة قبل الحجز

ثمة خاصية تتيحها شركة كريم لمعرفة التعرفة لكل رحلة قبل حجزها، مما يضمن سعادة العميل وضمان حق السائق. وتقول المشعل: تتوافر خدماتنا في المناطق الخالية من زحمة سكانية لتسهيل الوصول إليها، ولا تتعدى فترة الانتظار للمركبة المحجوزة 5 دقائق كحد أقصى. وأخيرا، نظام التصنيف لتحسين جودة النقل.

أبرز وسائل النجاح

عن أبرز وسائل دعم نجاح المشروع في البلاد، تقول المشعل:

أولاً دعم السلطات المختصة في الكويت عبر سن قوانين وتشريعات توفر فرص العمل للكويتيين، ثم العمل مع شركات الأجرة وشركات حجز مركبات الأجرة الإلكترونية، مثل كريم، لتوفير تقنيات جديدة ومتطورة، ودراسات شاملة عن سوق الكويت والتي ستسهم في تحسين قطاع النقل.

حل لأزمة توظيف «البدون»

تؤكد المشعل أن توطين خدمة «كريم» في الكويت يشكل حلا لأزمة توظيف أبناء «البدون» الذين يعانون البطالة، وتقول: سيتمكن كل من يعاني البطالة من العمل بدوام كامل، يمكنه من توفير متطلبات حياته وحياة ما يقارب أسرة صغيرة بالكامل. ناهيك عن المميزات الأخرى التي تقدمها كريم من حوافز وبدلات لدعم الكباتن (السائقين) العاملين على منصتها.

مليون سائق لـ«كريم» في 12 دولة بالشرق الأوسط

تعد شركة كريم واحدة من أبرز الشركات التي تتيح خدمة حجز الرحلات بسائق عبر تطبيق إلكتروني ومنصة إلكترونية خاصة، وتضم أكثر من مليون كابتن (سائق) في 12 دولة في منطقة الشرق الأوسط. تنتشر أعمال الشركة بشكل واسع في الدول العربية، وكذلك على النطاق الخليجي، حيث توجد في السعودية، والإمارات، وقطر، والبحرين وذلك اعتباراً من عام 2012.

القبس كشفت تورطه في الاتجار بالبشر.. والنيابة باشرت التحقيقات معه

ليلة سقوط النائب البنغالي

■ التهمة الأولى الاتجار بالإقامات.. وغسل الأموال لاحقاً

50 مليون دينار حصيلته وشخصين آخرين من «الإقامات»
نائب بنغالي..
«حوت» تجارة بشر في الكويت!

صحف بنغالية: القبس فجرت القضية الشائكة

استشهدت صحف بنغالية بما نشرته **القبس** حول قضية النائب المتورط في الاتجار بالبشر.

وأوردت صحيفة «دكا تريبيون» ما نشرته **القبس** بعددها الصادر في 12 فبراير 2020 تحت عنوان «نائب بنغالي يتاجر بالإقامات»، كما اشارت صحيفة «نيو إيج» الى أن **القبس** فجرت هذه القضية، ونقلت أيضاً عن وزير الخارجية البنغلادشي قوله: إن السفير البنغلاديشي لدى الكويت أبلغ أن النائب المتهم اعتقلته السلطات الكويتية.

وقال وزير الخارجية إن النائب المستقل من دائرة لاكشميبور 2 تم القبض عليه من منزله في الكويت السبت الماضي.

وقالت النائبة المستقلة المقعد، (س أ)، زوجة النائب المتهم لـ «نيو إيج»، إن المحققين ألقوا القبض على زوجها «لمناقشة» بعض الشكاوى المقدمة ضده بشأن مسائل تجارية، مدعية أنه لا توجد قضية ضد زوجها في الكويت.

واشارت صحف ومواقع إلكترونية بنغالية إلى أن **القبس** فجرت هذه القضية الشائكة، موضحة أنه بعد تفشي فيروس كورونا في الكويت اعتقلت الأجهزة الأمنية أكثر من 100 شخص من دول مختلفة لتورطهم في الاتجار بالبشر وغسل الأموال، وكان اسم المتهم أيضا في تلك القائمة، حيث ان لديه بعض الشركات الكبرى في الكويت.

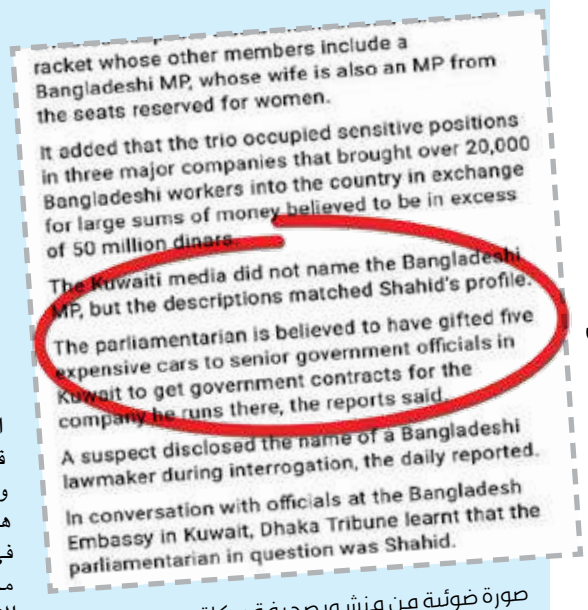
racket whose other members include a Bangladeshi MP, whose wife is also an MP from the seats reserved for women.

It added that the trio occupied sensitive positions in three major companies that brought over 20,000 Bangladeshi workers into the country in exchange for large sums of money believed to be in excess of 50 million dinars.

The Kuwaiti media did not name the Bangladeshi MP, but the descriptions matched Shahid's profile.

The parliamentarian is believed to have gifted five expensive cars to senior government officials in Kuwait to get government contracts for the company he runs there, the reports said.

A suspect disclosed the name of a Bangladeshi lawmaker during interrogation, the daily reported.

In conversation with officials at the Bangladesh Embassy in Kuwait, Dhaka Tribune learnt that the parliamentarian in question was Shahid.

صورة ضوئية من منشور صحيفة «دكا تريبيون» التي استشهدت فيه بما نشرته **القبس**

تفاصيل مثيرة في قضية النائب البنغالي:
5 سيارات فارهة رشوة لقياديين
■ موظفون حكوميون يسهّلون «تهوير» عقود لاستجلاب عماله والمتاجرة بإقاماتها
القبس
شكّل مع اثنين من جنسيته مافيا لتجارة البشر
نائب بنغالي يغسل الأموال في الكويت!

كيف أُلقي القبض عليه؟

1 - مباحث الإقامة جمعت التحريات والمعلومات

2 - التحقيق مع ضحاياه من العمالة كشف المستور

3 - بعد الحصول على إذن من النيابة داهمت المباحث منزله في مشرف

4 - عقب اقتياده إلى المباحث أدلى باعترافات تفصيلية عن الاتجار بالبشر

5 - المباحث أحالته أمس إلى النيابة التي باشرت التحقيق معه

راشد الشراكي ومبارك حبيب ومي السكري

أخيراً سقط النائب البنغالي في قبضة الأمن. فبعد أن انفردت **القبس** في عددها الصادر بتاريخ 12 فبراير الماضي بخبر تورط نائب بنغالي يقيم في البلاد وشريك أساسي في احدى الشركات الكبرى في تجارة الاقامات والبشر، تمكن رجال الادارة العامة لمباحث شؤون الإقامة من إلقاء القبض عليه أول من أمس في منزله الكائن بمنطقة مشرف، وأحالوه الى النيابة العامة التي باشرت التحقيقات معه أمس في القضية التي حملت رقم 1429 لسنة 2020 حصر العاصمة «الاتجار بالبشر».

وعلى صعيد التحقيقات، كشف مصدر مطلع لـ **القبس** ان النيابة العامة وجهت إلى النائب البنغالي وشركائه من المواطنين والمقيمين عدة تهم، تتعلّق بالاتجار بالبشر والتكسب من وراء بيع الاقامات، ومن المتوقع ان توجه إليه تهمة غسل الأموال. ووصفت مصادر ملف هذه القضية بأنه «ضخم ويحتوي على العديد من التفاصيل والمستندات حول إقامات مئات العمال الذين تاجر بهم المتهم، واستقدمهم إلى الكويت، وهناك العديد من أبناء بلده يتوقع استدعاؤهم والاستماع الى أقوالهم ضد المتهم».

تفاصيل القبض

كيف ضُبط المتهم؟.. رداً على هذا السؤال روت المصادر لـ **القبس** ما حدث قائلة: إن رجال مباحث الإقامة بعد جمع المعلومات والاستدلالات كمنوا للمتهم أمام منزله في منطقة مشرف أول من أمس وأطبقوا عليه، وأحالوه الى مكتب التحقيق بتهمة الاتجار في البشر، وذلك بعدما أدلى 6 عمال من الجنسية البنغالية باعترافات تفصيلية عن دفع كل واحد منهم مبلغ 2300 دينار الى الشركة التي يديرها المتهم نظير دخولهم الى البلاد.

واضافت المصادر ان المتهم جمع ثروة طائلة من تجارة الاقامات والبشر، وتخصص في جلب العمالة البنغالية كعمال نظافة على العقود الحكومية التي كان يكسبها، مشيرة الى ان الشركة لديها عقود مع وزارات وجهات حكومية عديدة.

واشارت المصادر الى ان المتهم كوّن وشركاء له مافيا لتجارة الاقامات والبشر واستقطب آلاف العمال من الجالية البنغالية لقاء مبالغ مالية طائلة جعلته يجمع ثروة هائلة مكنته من الفوز بعضوية البرلمان في موطنه خلال الفترة الماضية. ولفتت المصادر الى أن التحقيقات كشفت عن ان المتهم لديه شبكة علاقات واسعة ومتشبعة في وزارات وجهات ومؤسسات حكومية، وقدم هدايا فارهة للعديد من المسؤولين في جهات الدولة لتمرير معاملاته المشبوهة، مشيرة الى ان رجال المباحث توصلوا إلى العديد من العمالة البنغالية المسجلة على الشركة، وتمكنوا من ضبطهم، ولا تزال التحقيقات جارية معهم.

واتخذ إلقاء القبض على النائب البنغالي صدى واسعا في وسائل إعلام بنغالية، حيث ذكرت صحيفة دكا تريبيون التي تصدر وتوزع على نطاق واسع في دكا ان «إدارة التحقيقات الجنائية في الكويت ألقت القبض على النائب «م.ش.إ» المعروف على نطاق واسع باسم «ك.ب»، بتهمة الاتجار بالبشر وغسل الأموال».

وقالت الصحيفة: إنه نقلا عن عدة مصادر من الجالية البنغلادشية في الكويت، فقد تم القبض عليه من منزله في منطقة مشرف السكنية نحو الساعة 9:30 مساء بتوقيت الكويت يوم السبت الموافق 6 يونيو الجاري.

ووفق الصحيفة نفسها، قال سفير بنغلادش لدى الكويت إس إم أبو الكلام: لقد سمعت بأن إدارة التحقيقات الجنائية اعتقلت النائب «م.ش»، لكني لم أحصل على أي تأكيد رسمي بعد، مضيفاً: «هناك بعض التقارير عن مزاعم الاتجار بالبشر ضده».

وردا على سؤال صحيفة ديلي ستار عما إذا كانت السفارة ستقدم أي مساعدة إلى النائب، قال السفير «أحاول معرفة سبب اعتقاله، ويجري التحقيق لمعرفة ما إذا كان قد تم رفع أي قضية ضده أم لا»، مشيراً إلى أنه لا يجري الاتجار بالبشر من بنغلادش إلى الكويت، وما يحدث هو تجارة تأشيرات.

5 سيارات فارهة

ذكرت تقارير إعلامية بنغالية أن عضو مجلس النواب المتهم بالاتجار في الإقامات، قدم خمس سيارات باهظة الثمن لكبار المسؤولين الحكوميين في الكويت للحصول على عقود حكومية للشركة التي يديرها هناك. واشارت التقارير إلى أن صحيفة **القبس** نقلت عن وزارة الداخلية الكويتية، أنه تم اعتقال النائب بناء على اتهامات موجهة إليه بغسل الأموال والاتجار بالبشر.

50 مليون دينار

بينت التقارير أن المتهم الذي جاء الكويت عام 1992 عضو في عصابة من 3 آخرين، فر منهم اثنان من الكويت لدى الشعور بمشاكل وشيكة. ووفق التقارير، فإن الثلاثة شغلوا مناصب حساسة في 3 شركات كبرى جلبت أكثر من 20 ألف عامل بنغلادشي إلى الكويت مقابل مبالغ كبيرة من المال يعتقد أنها تزيد على 50 مليون دينار.

ملف القضية ضخم ويحتوي على تفاصيل ومستندات كثيرة

المتهم جمع ثروة طائلة من تجارة الإقامات وتمكن من الفوز في برلمان بلاده

التحقيقات تطول مواطنين ومقيمين متورطين معه في النشاط المشبوه

احترف تجارة الإقامات على مدى سنوات وضحاياه بالمئات

الضحايا يعترفون مجدداً: 2300 دينار ثمن الفيزا الواحدة

لديه شبكة علاقات واسعة ومتشعبة في وزارات وجهات ومؤسسات حكومية

قدم هدايا فارهة للعديد من المسؤولين في جهات الدولة لتمرير معاملاته المشبوهة

تجار الإقامات للمحكمة:

نخاف من كورونا «طلعونا».. والقاضي: لا إخلاء سبيل لكم

مبارك حبيب

أمر قاضي تجديد الحبس باستمرار حبس عدد من المواطنين والمقيمين المتهمين بالاتجار في البشر والإقامات لمدة 14 يوماً على ذمة 6 قضايا، وبذلك ترتفع المدة التي قضاها بعض المتهمين في السجن إلى 100 يوم، حيث لم يتم إخلاء سبيلهم من قبل النيابة ولا قاضي التجديد.

والتفت قاضي التجديد، أمس، عن طلب دفاع المتهمين بإخلاء سبيل موكليهم بأي كفالة تراها المحكمة، والدفع بانتفاء مبررات الحبس الاحتياطي، كذلك أعرب المتهمون عن خشيتهم من الإصابة بوباء كورونا وأنهم يخافون على سلامتهم، لكن القاضي قرر أنه لا إخلاء سبيل لهم.

وقال مصدر مطلع لـ **القبس** إن النيابة العامة تواصل التحقيق في قضايا تجارة الإقامات التي ارتفعت إلى 36 قضية حتى الآن منذ بداية العام الجاري 2020، وأسندت إلى المتهمين تهم ارتكاب جرائم الاتجار بالأشخاص بأن جاؤوا بعمال إلى البلاد على كفالة شركات تجارية وصادروا جوازات سفرهم، وكان ذلك بطريق الخداع والاحتيال، إضافة إلى قيام بعضهم بعدم تشغيلهم وتركهم بلا عمل على حسب الاتفاق المبرم بينهم.

100 يوم مرت على حبس بعضهم في 6 قضايا قُدمت للمحكمة

الوفيات

- **مشبب الجلال سعود السهلي**، (86 عاماً)، شيع، ت: 66393339 - 99081118.
- **سالم رحيّم صالح العنزي**، (23 عاماً)، شيع، ت: 97988804.
- **محمد مضحى طليخم العدواني**، (70 عاماً)، شيع، ت: 50180802.
- **محمد عبدالوهاب إبراهيم القلاف**، (38 عاماً)، شيع، ت: 94445244.
- **منيرة سليمان علي العمير**، زوجة علي حسين القناعي، (73 عاماً)، شيعت، ت: 99886554.
- **عبدالعزيز فيصل الشريم**، (18 عاماً)، شيع، ت: 67070725.

«إنا لله وإنا إليه راجعون»

بسم الله الرحمن الرحيم
يَا أَيَّتُهَا النَّفْسُ الْمُطْمَئِنَّةُ ارْجِعِي إِلَى رَبِّكِ رَاضِيَةً مَّرْضِيَّةً
فَادْخُلِي فِي عِبَادِي وَادْخُلِي جَنَّتِي
صدق الله العظيم

شكر على تعاز

آل صرخوه

يتقدمون بجزيل الشكر وعظيم الإمتنان
إلى كل من تفضل بمواساتهم في وفاة
فقيدهم الغالي المغفور له بإذن الله تعالى

عبدالله محمد عبدالله صرخوه
(بوخالد)

سواء بالإتصال هاتفياً أو عبر وسائل التواصل الإجتماعي
أو برقياً أو بالنشر في الصحف
سائلين الله العلي القدير ألا يريهم مكروهاً بعزيز

إنا لله وإنا إليه راجعون

ترجمة للتوجيهات السامية وتحقيق مصالح الوطن

الخالد: تعزيز تعاون السلطات الثلاث

■ للقضاء دور كبير في مساندة خطة الطوارئ الحكومية

صباح الخالد أثناء زيارته للمطاوعة

قام رئيس مجلس الوزراء سمو الشيخ صباح الخالد أمس بزيارة إلى رئيس المجلس الأعلى للقضاء رئيس محكمة التمييز رئيس المحكمة الدستورية المستشار يوسف المطاوعة وذلك في مبنى المجلس الأعلى للقضاء.

وأكد الخالد في تصريح صحافي في ختام الزيارة أهمية تعزيز التعاون بين السلطات الثلاث التشريعية والتنفيذية والقضائية ترجمة لتوجيهات سمو أمير البلاد وتفعيلا للمادة 50 من الدستور والتأكيد على تضافر كل الجهود لتحقيق مصالح الوطن والمواطنين.

وأعرب الخالد عن اعتزازه البالغ بالدور الكبير الذي يقوم به القضاء الكويتي الشامخ في مساندة خطة الطوارئ الحكومية والإجراءات المتخذة لمكافحة انتشار فيروس كورونا المستجد حفاظا على سلامة المواطنين والمقيمين وتأكيدا لدوره الراسخ في تطبيق القانون وتحقيق العدالة الناجزة والحرص على كل ما فيه خير ومصلحة البلاد.

ترحيب بمبادرة السيسي لوقف إطلاق النار في ليبيا

أعلنت الكويت ترحيبها بالمبادرة التي أطلقها الرئيس المصري عبد الفتاح السيسي بشأن وقف إطلاق النار في ليبيا.

وقالت وزارة الخارجية في بيان أول من أمس، إن الكويت وانطلاقاً من دعمها ومساندتها لمبادرة الأمين العام للأمم المتحدة التي أطلقها في شهر مارس الماضي لوقف عالمي لإطلاق النار في جميع مناطق النزاعات لتوحيد الجهود للتصدي لانتشار فيروس «كورونا»، تجدد مطالبها المستمرة لكل الأطراف المتحاربة لوقف إطلاق النار في ليبيا حقناً لدماء الأشقاء.

ونقل البيان ترحيب الكويت في هذا الشأن بالمبادرة التي أطلقها الرئيس المصري عبد الفتاح السيسي وتؤكد دعمها الكامل لكل الجهود الرامية لجمع الفرقاء على طاولة المفاوضات من أجل التوصل إلى حل سياسي وفقاً لقرارات مجلس الأمن ومخرجات مؤتمر برلين تحت رعاية الأمم المتحدة وبما يحفظ وحدة ليبيا واستقلالها وسلامة أراضيها ويحقق تطلعات شعبها.

بعدما أوقفها «كورونا» منذ فبراير

عجلة ترشيح المناصب القيادية تدور قريباً

أميرة بن طرف

كشفت مصادر مطلعة أن ترشيح الأسماء للمناصب القيادية في مختلف الجهات الحكومية، توقف منذ فبراير الماضي، بسبب تعطيل الدوام والانشغال بمواجهة كورونا، متوقعة أن تبدأ عجلة الترشيحات في الدوران خلال هذا الشهر.

ولفتت المصادر لـ **القبس** إلى أنه لم يتم إرسال أي قوائم بأسماء المرشحين إلى لجنة اختبار القياديين، وهو الإجراء الملزم في حال التعيين، من فبراير الماضي، موضحة أنه مع دوران عجلة الحياة وبدء عودة الدوامات فمن المرجح أن يتم الترشيح، ومن ثم يتم وضع آلية مناسبة مع الاحترازات الصحية لعقد اختبار القياديين.

وأشارت المصادر إلى أن عدد المناصب القيادية الشاغرة ليس قليلاً، فضلاً عن انتهاء مدد تعيين بعض القياديين مؤخراً، مبينة ضرورة تسكين هذه الشواغر.

كلمة حق

المستشار عادل بطرس

a.botrosfarag@alqabas.com.kw

خطورة الإعلانات..!

للإعلانات القضائية آثار خطيرة على جميع الدعاوى، سواء التي يقيمها أصحاب الحقوق أو التي تقام عليهم، فبها تفتتح الدعوى وبغيرها لا يصح أي حكم أو إجراء يصدر في الدعوى، لأن العلم بالإجراء شرط جوهري لصحته، ولهذا فهي تؤثر تأثيراً كبيراً على حياة الناس وعلى حقوقهم وحرياتهم، ولكنها للأسف الشديد تفتقد التنظيم المحكم الذي يسد جميع الثغرات التي ينفذ منها ضعاف النفوس، خاصة اذا كان أطراف الدعوى لا يقيمون في دولة واحدة، أو كان أحدهم غير معروف العنوان، ففي مثل هذه الأحوال قد يتعذر إثبات وصول الإعلان الى المعلن إليه أو تسلمه له، كما يتعذر على القاضي التحقق مما يجري على أرض الواقع، فهو يعتمد على الأوراق المعروضة عليه التي قد تخطئ وقد تصيب، وينجم عن هذا أحياناً كوارث يصعب تداركها، فكم من زوجة طلقت من زوجها من أن تدري وقد تظل لسنوات لا تدري ما يحاك لها، وكم من عقار بيع من غير مالكه وظل يتنقل من واحد الى آخر والمالك الحقيقي آخر من يعلم، وكم من وارث ضاع عليه ميراثه بسبب تصرفات لا يدري عنها شيئاً.

وقد قرأت مؤخراً ما نشره أحد المحامين على صفحات السوشيال ميديا، حيث روى ان من أغرب الحالات التي عرضت عليه أن مصرياً عاد الى بلده منذ أيام قليلة قادماً من احدى دول الخليج بسبب وباء الكورونا، ففوجئ بأن زوجته قد استصدرت في غيبته حكماً بالخلع منه وتزوجت من غيره!

وفي تفصيل ذلك أضاف المحامي ان الزوج قد تزوجها في عام 2015 واستمرت الزوجية بينهما نحو عشرة شهور قضاها معها في مصر قبل ان يسافر الى الخليج، وحين عاد مؤخراً اكتشف انها كانت قد استصدرت في غيبته حكماً بالخلع منه بعد أقل من عشرة شهور من زواجهما، كما اكتشف أيضاً أنها تزوجت من آخر بعد شهور من حصولها على ذلك الحكم، وتم كل هذا دون علمه، الى درجة انه استمر في تحويل مبالغ كبيرة لها - بناء على طلبها - كمصروف شهري دون ان يدري انها أنهت رابطة الزوجية بينهما منذ خمس سنوات مضت، واستمرت الزوجة في استلام المبالغ المحولة اليها طوال هذه المدة، متظاهرة بأنها ما زالت على ذمته، بل والأدهى من ذلك أنه كان كلما يأتي الى مصر ليقضي فيها شهراً من كل سنة في إجازته الصيفية، كانت تستقبله في منزل الزوجية ويقضي معها ذلك الشهر كزوجين دون أن تشعره بأي فارق!

وأضاف المحامي انه حين سأل الزوج هل كان يسجل في الحوالات التي يرسلها لزوجته انها نفقة زوجية؟ أجاب بالنفي قائلاً أنه كان يكتب - بناء على طلبها أيضاً - انه يحولها لها باعتبارها ديناً عليه، كما أضاف ان تلك المبالغ تزيد على المليون وربع المليون جنيه مصري.

والذي لم يقله المحامي، هو كيف حصلت الزوجة على حكم الخلع في غيبة زوجها؟ ولكن وفقاً للمعطيات السابقة، وفي ضوء السوابق القضائية في الحالات المشابهة يمكن ان نستنتج أن هذا قد تم عن طريق التلاعب بالاعلان، فهو الطريق الوحيد للحصول على حكم بغير علم المحكوم عليه، ويجري هذا عادة بالتحايل من جانب المُعلِن (وهي الزوجة)، فتخفي العنوان الحالي لزوجها المسافر خارج البلاد، وتدرج في صحيفة الدعوى عنوان مسكن الزوجية الذي كان يقيم فيه قبل سفره، وبطبيعة الحال عندما يتجه مندوب الاعلان الى ذلك العنوان لن يجد فيه المعلن اليه، فيطبق القانون الذي يقضي بأنه «إذا لم يجد القائم بالإعلان الشخص المطلوب إعلانه في موطنه كان عليه ان يسلم الصورة فيه الى من يقرر أنه من الساكنين معه من الأزواج أو الأقارب أو الأصهار...» (المادة 9 من قانون المرافعات) وفي مثل هذه الحالة قد تستمر الزوجة في التحايل على القانون، فتأتي بشخص في الموطن المدرج في الصحيفة ليكون في استقبال مندوب الاعلان ليقرر أمامه زوراً أنه من الساكنين مع الزوج فيسلمه الصورة، وحين تعرض الدعوى على المحكمة يتحقق القاضي من تمام الاعلان من واقع الأوراق المعروضة أمامه، ثم يبدأ في نظر الدعوى في غيبة المدعى عليه، ولو أراد الاستيثاق يأمر بإعادة الاعلان فتتم الإعادة بذات الطريقة، وهكذا يصدر الحكم في غيبة المحكوم عليه.

فاذا كان هذا هو ما حدث بالفعل في الحالة التي رواها المحامي، فإن الزوجة تكون قد ارتكبت جريمة تزوير حين أدرجت في صحيفة الدعوى عنواناً لزوجها تعلم أنه غير صحيح، ثم ارتكبت جريمة تزوير أخرى حين جمعت بين زوجين في وقت واحد، فقد تزوجت بآخر وهي ما زالت على ذمة الأول، وهو ما يعد تزويراً في عقد زواجها الجديد لأنه بالضرورة بني على إقرار منها بالخلو من الموانع الشرعية خلافاً للواقع، كما ارتكبت جريمة ثالثة هي جريمة الزنا، حيث كانت تقضي شهراً في كل سنة مع زوجها الذي خلعته رغم زواجها من غيره، وان كان تحريك دعوى الزنا في هذه الحالة يتوقف على شكوى يقدمها الزوج الجديد، ما لم يكن كل ذلك قد تم بعلمه ورضاه من أجل أموال الزوج الأول (وهو ما أرجحه). ورغم بشاعة هذه الحادثة، فليس من المصلحة تشديد إجراءات الإعلان، لأن هذا سيؤدي الى تعقيد الاجراءات في الوقت الذي نسعى فيه لتبسيطها، فضلاً عن ان هذا التشديد لن يمنع المتلاعبين من التزوير كما فعلت هذه المرأة، ولذلك فهناك وسائل بسيطة يمكن عن طريقها تحقيق الهدف المنشود دون تعقيد الاجراءات، ففي وسع المسافر مثلاً أن يحدد له موطناً مختاراً داخل البلاد هو موطن شخص يثق به كوالده أو أخيه أو محام يثق به تمام الثقة ويخطر به جميع المتعاملين معه فيضمن بذلك عدم تحريك أي دعوى ضده إلا بعلم ذلك الشخص الثقة الذي سيبلغه بالضرورة بما يجري في غيابه!

بسم الله الرحمن الرحيم

يَا أَيَّتُهَا النَّفْسُ الْمُطْمَئِنَّةُ ارْجِعِي إِلَى رَبِّكِ رَاضِيَةً مَّرْضِيَّةً فَادْخُلِي فِي عِبَادِي وَادْخُلِي جَنَّتِي

صدق الله العظيم

عائلتا العمير و القناعات

تنعيان

ببالغ الحزن والأسى وفاة فقيدتهما الغالية المغفور لها بإذن الله تعالى

منيرة سليمان العمير

زوجة / علي حسين القناعي

وقد ووري جثمانها الثرى يوم أمس الأحد الموافق 7 / 6 / 2020

نظراً للأوضاع الحالية يقتصر العزاء على التليفون

للرجال: هاتف: 99886554

للنساء: هاتف: 99421240

إنا لله وإنا إليه راجعون

تأجيل أقساط «المتعثرين والأسرة» بأثر رجعي

الهاشم : مضاعفة دعم العمالة في حال خفض راتب أي مواطن

أعلنت رئيسة اللجنة المالية البرلمانية صفاء الهاشم عن موافقة اللجنة في اجتماعها أمس، بحضور رئيس مجلس الأمة مرزوق الغانم، على تأجيل أقساط صندوقي المتعثرين ودعم الاسرة، على ان يكون ذلك بأثر رجعي، وناقشت اللجنة خلال الاجتماع مشروع قانون «آثار جائحة كورونا» على ان يتم التصويت عليه في اجتماعها الأحد المقبل.

وقالت الهاشم عقب الاجتماع: حصلنا على تطمينات من الحكومة بأنه لن يكون هناك تسريح للعمالة الوطنية في القطاع الخاص، وإذا تم تخفيض راتب مواطن، فإن دعم العمالة سيتضاعف تلقائيا.

وكشفت عن عقد لقاء يتخلله حوار يوم 10 الجاري، بدعم ورعاية مشكورة من رئيس مجلس الأمة، وسيعقد في مسرح المجلس، بحضور جميع الاطراف المعنية، مثل وزيرة الشؤون الاقتصادية مريم العقيل ووزير التجارة خالد الروضان، وممثلين عن صندوق المشاريع الصغيرة وهيئة القوى العاملة، وقطاعات الشركات الاستثمارية والبنوك والاتصالات، للرد على استفسارات العاملين في «الخاص»، بوجود تغطية مباشرة على جميع منصات السوشيال ميديا.

جانب من اجتماع اللجنة بحضور الغانم ورئاسة الهاشم

وقالت الهاشم ان اجتماع اللجنة أمس تضمن مناقشة مشروعين بقانون، الأول بشأن تأجيل اقساط صندوق المتعثرين وصندوق الاسرة، وكانت الحكومة وافقت على تأجيل أقساط المتقاعدين والقروض الاستهلاكية بالبنوك وبنك الائتمان لمدة 6 أشهر منذ بداية الجائحة، وتبقى صندوقا المتعثرين وصندوق الأسرة، حيث تمت الموافقة على تأجيل أقساطهما.

وأضافت ان الثاني يتعلّق بمشروع قانون بشأن الاثار الاقتصادية المترتبة على جائحة كورونا، مشيرة الى ان القانون «زين، لكن ظلمته الصياغة، فهو يحمي العمالة الوطنية في القطاع الخاص، ويتضمن مضاعفة مباشرة لدعم العمالة في حال تم إنهاء خدمات أو تخفيض رواتب العمالة الوطنية».

ولفتت الى ان «المبهم في المشروع بقانون انه لم يكن واضحا في تحديد وقت التطبيق، لذلك أصررنا في اللجنة على أن يكون التأجيل بأثر رجعي».

وبينت الهاشم ان «جميع المعلومات التي انتشرت عن القانون غير صحيحة، فهو يحمي العمالة الوطنية في القطاع كما يحمي أصحاب المشاريع الصغيرة والمتوسطة وعمالتهم».

وأكدت وجود تعهدات حكومية بألا يكون هناك تسريح للعمالة الوطنية في القطاع الخاص، كما طمأنت «التأمينات» كل المتخوفين من عدم دفع دعم البطالة، وأوضح لنا مدير المؤسسة مشعل العثمان ان هناك اشخاصا كانوا يحصلون على دعم بطالة منذ فترة طويلة وانتهت فترة الصرف لهم، لهذا هناك فكرة لتضمين مادة في القانون الجديد خاصة بالتأمينات تقضي باستمرار المساعدة للاشخاص الذين ما زالوا عاطلين عن العمل.

أشاد بجهود الخالد في أزمة كورونا

الغانم: توجيهات أميرية للسلطتين بالتعاضد

الغانم خلال استقباله الخالد

أعلن رئيس مجلس الأمة مرزوق الغانم أن رئيس الوزراء سمو الشيخ صباح الخالد أكد له حضور الحكومة لجلسة المجلس المقبلة يوم 16 الجاري. وقال الغانم عقب استقباله للخالد امس، ان لقاءاته مع رئيس الحكومة هي تجسيد لروح التعاون بين السلطات وتجسيد فعلي للمادة الـ50 من الدستور وتنفيذ لتوجيهات وتعليمات سمو أمير البلاد.

وأضاف: «تشرفت بلقاء سمو امير البلاد مرتين خلال الأسبوع الماضي، وتوجيهات سموه وإرشاداته دائما تدعو الى ضرورة التعاون والتعاضد وأن نعمل بروح الفريق الواحد، لأننا جميعا في هذه الأزمة وغيرها في خندق واحد».

واوضح الغانم ان لقاءه مع رئيس الوزراء استمرار للزيارات المتبادلة، وذلك لتبادل الآراء والنقاش حول العديد من القضايا الموجودة.

> رئيس الوزراء شكر المجلس وأكد حضور الحكومة الجلسة المقبلة

واشاد بموقف رئيس الوزراء وجهوده المخلصة التي يبذلها، سواء أثناء أزمة كورونا أو في مكافحة ملفات الفساد وغيرها من الأمور المهمة.

وقال الغانم «سمو رئيس مجلس الوزراء شكر المجلس ودوره أثناء هذه الأزمة، وأكد أيضاً على حضور الحكومة للجلسة المقبلة يوم 16 يونيو».

الكندري: رؤية «التعليم» ضبابية

طالب النائب عبدالله الكندري وزارة التعليم العالي بتقديم رؤية واضحة للتعليم في الكويت، أسوة بالرؤية التي قدمتها وزارة الصحة بشأن أزمة كورونا.

وقال الكندري، أمس، إن الأزمة تترتب عليها خسائر اقتصادية وصحية وتعليمية في البلاد، وهناك محاولات نيابية لتحجيم الخسائر في الجانب التعليمي من خلال تقديم اقتراحات ومشاورات مع المسؤولين في القطاع التعليمي.

حذر الخالد: التمسك بالوزير يعرضك للمساءلة

العدساني: «تيارات» تسعى لتشويه استجواب الشيتان

هاجم النائب رياض العدساني «تيارات» لم يسمّها، قال إنها تسعى الى التشويش على استجوابه المزمع الى وزير المالية براك الشيتان وافشاله، مشيراً الى انها تروّج إشاعات بشأن الاستجواب، وتحاول ان تزج بمحاور وتنشرها للعامة وهي غير مضمنة أصلا في استجوابه المحدد في 5 محاور. وقال العدساني أمس إن «المنصة هي ميداني لكشف الحقائق.. أنا قدّمت 14 استجواباً من قبل، ومتمكّن وقادر على التصدي للإشاعات».

وشدّد على ان استجوابه للشيتان «يأتي لجسامة القضايا، وحراجة الوضع في أزمة كورونا»

وأضاف: إن «وزارة المالية تعكف حاليا على دراسة الدعوم والخدمات العامة، ما ينبئ الى التوجّه لفرض ضرائب وخصخصة قطاعات عامة، وهو أمر مرفوض».

وزاد بأن «وزير المالية يتحمّل عقودا مباشرة تمت في ازمة كورونا على حساب المال العام وتنفيعا، سأكشفها كلها بالدليل والبرهان في الاستجواب».

ولفت الى ان هناك من يتعمّد التشويش على الاستجواب عن طريق «بث اشاعات بأن هدفي منه هو ما أثير عن الدمج في بيت التمويل، وهذا غير صحيح، فأنا ضد الدمج واستجوبت وزير المالية السابق على ذلك، وإن عاد موضوع الدمج والاستحواذ فسوف أقدم استجوابا؛ فالمعايير لا تتغيّر بتغيُّر الأشخاص».

ونفى العدساني ان يكون قدَّم الاستجواب بسبب مطالبة الوزير بتخريب ارباح النفط المحتجزة للاحتياطي العام «فهذه الامور غير موجودة بمحاور الاستجواب»، محذرا «تيارات تنظم العملية وتشوّه الاستجواب بالتصعيد أكثر»، مؤكداً انه «اذا احتفظ رئيس الوزراء بهذا الوزير فسوف يصعد للمنصة، وآمل في ألا يحال استجوابي لرئيس الحكومة في هذه الحال الى اللجنة التشريعية أو غيرها».

أشاروا إلى تمهيد حكومي لـ «مناعة القطيع»

نواب لـ«الصحة»: «وين» المسحات؟

المحرر البرلماني

أعرب نواب عن رفضهم لقرار وزارة الصحة وقف اجراء المسحات الدالة على الإصابة بفيروس كورونا من عدمها بين السكان في مناطق البلاد المختلفة، محذرين من ان ذلك قد يؤدي الى كارثة.

وطالب النائب سعدون حماد، وزير الصحة الشيخ باسل الصباح بإعادة إجراء المسحات لاكتشاف اصابة الأفراد بفيروس كورونا، والغاء القرار الذي صدر بخصوص الغائها.

وقال: إذا كانت وزارة الصحة تتجه الى سياسة «مناعة القطيع» في التعامل مع الفيروس فيجب مصارحة الناس بذلك.

أحمد الفضل

سعدون حماد

تعاونية الجابرية

في موازاة ذلك، حذر النائب أحمد الفضل من أن عدم اجراء المسحات في منطقة الجابرية قد يحولها الى بؤرة للوباء.

وقال الفضل متوجها الى وزارة الصحة: «جمعية الجابرية بلا مسحات منذ بداية الأزمة! وهناك نحو 10 أفرع تخدم نحو 100 ألف نسمة، وان تمكن الوباء من احد في تلك الافرع وتحولت المنطقة الى بؤرة للوباء فسيحدث ما لا تحمد عقباه».

العين على تحقيقات الحكومة في «الماليزي»!

تواصلت ردود الفعل النيابية على مجريات ملف «الصندوق الماليزي»، وطبيعة التحقيقات الحكومية التي ينتظر أن تقود الى إظهار الحقائق ومحاسبة المتهمين. وأعلن النائب يوسف الفضالة تأييده المطالب النيابية بتشكيل لجنة تحقيق برلمانية بشأن الصندوق الماليزي، مؤكدا ضرورة التحقيق في جميع ما اثير حول القضية.

وأضاف الفضالة امس أنه سيتم تقديم أسئلة برلمانية بهذا الخصوص، خاصة في البلاغ الذي تقدمت به الحكومة وستركز الأسئلة على التأكد من طبيعة البلاغ والأسماء التي شملها البلاغ للنيابة العامة ليكون ذلك داعما لطلبات التحقيق الخاصة بالصندوق الماليزي.

من جهته، شدد النائب عبدالكريم الكندري على ضرورة ألا تقتصر قضية الصندوق الماليزي على احالة المتهمين فيها بشكل مباشر إلى النيابة، بل يجب أن تمتد لمن سهلها أو تستر عليها.

يوسف الفضالة

ضبط مطعم مخالف في «الشويخ»

زكريا محمد

حرر فريق طوارئ بلدية محافظة العاصمة برئاسة زيد العنزي، مخالفة عدم التقيد بالاشتراطات الوقائية والصحية وعرض بضائع أمام المحل لمطعم مخالف في منطقة الشويخ.

وكشف مصدر مطلع أن المفتشين في الفريق اكتشفوا خلال جولتهم التفتيشية قيام العاملين في المطعم بالعمل خارج المحل من ناحية تقشير الخضروات وتجهيزها وعدم قيامهم بلبس الكمامات والقفازات. وأسفرت الحملات التي قامت بها الفرق الرقابية في بلدية محافظة الجهراء خلال شهر مايو الماضي، عن غلق 21 محلاً وتحرير 88 مخالفة و444 إنذاراً لبقالات وأسواق مركزية. وقامت الفرق بإزالة 84 مخيماً وإصدار 7 خطابات إنهاء إشراف ورفع 42 مركبة مهملة وسكراب وغسل وتعقيم 107085 حاوية ورفع 44335 متراً مكعباً من المخلفات المجهولة المصدر.

تمدين
TAMDEEN
لمراكز التسوق

إعلان

شركة التمدين لمراكز التسوق (شركة مساهمة كويتية مقفلة)
لحضور إجتماع الجمعية العامة العادية

يسر مجلس الإدارة دعوة السادة المساهمين الكرام لحضور اجتماع الجمعية العامة العادية، المقرر إنعقادها يوم الثلاثاء الموافق ٢٣ يونيو ٢٠٢٠ في تمام الساعه ١١:٠٠ صباحاً في مقر الشركة الكائن في مول ٣٦٠- منطقة الزهراء الدور الرابع قاعة الإجتماعات رقم(٦) وذلك لمناقشة البنود الواردة في جدول الأعمال التالي :-

أولاً: سماع تقرير مجلس الإدارة عن أعمال الشركة للسنة المالية المنتهية في ٢٠١٩/١٢/٣١ والمصادقة عليه.

ثانياً: سماع تقرير مراقب حسابات الشركة عن السنة المالية المنتهية في ٢٠١٩/١٢/٣١ والمصادقة عليه.

ثالثاً: مناقشة البيانات المالية والحسابات الختامية للشركة عن السنة المالية المنتهية في ٢٠١٩/١٢/٣١ والمصادقة عليها.

رابعاً: سماع تقرير بالمخالفات والجزاءات الصادرة من الجهات الرقابية.

خامساً: الموافقة على اقتراح مجلس الإدارة باقتطاع نسبة عشرة بالمائة من الأرباح الصافية لصالح الاحتياطي الاجباري للشركة بمبلغ ١,٧١,٣٨٦ د.ك (فقط مليون واحدى وسبعون ألف وثلاثمائة وستة وثمانون دينار كويتي لا غير).

سادساً: الموافقة على توصية مجلس الإدارة بعدم توزيع أرباح نقدية عن السنة المالية المنتهية في ٢٠١٩/١٢/٣١.

سابعاً: الموافقة على توصية مجلس الادارة بعدم صرف مكافأة أعضاء مجلس الإدارة عن السنة المالية المنتهية في ٢٠١٩/١٢/٣١.

ثامناً: سماع تقرير بالتعاملات مع أطراف ذات صلة بالشركة.

تاسعاً: الموافقة على تفويض مجلس الإدارة للقيام بالمساهمات الاجتماعية والتبرعات في حدود مبلغ ١٠٠,٠٠٠ د.ك (مائة ألف دينار كويتي لا غير) للسنة المالية ٢٠٢٠.

عاشراً: سماع تقرير بالمبالغ والمنافع والمزايا التي صرفت لأعضاء مجلس الادارة.

إحدى عشر: إخلاء طرف السادة أعضاء مجلس الإدارة و إبراء ذمتهم عن كل ما يتعلق بتصرفاتهم عن السنة المالية المنتهية في ٢٠١٩/١٢/٣١.

إثنى عشر: الموافقة على تعيين أو إعادة تعيين مراقب حسابات الشركة للسنة المالية المنتهية في ٢٠٢٠/١٢/٣١، وتخويل مجلس الإدارة في تحديد أتعابه.

على السادة المساهمين الكرام مراجعة مقر الشركة الكائن بمنطقة الزهراء - مول ٣٦٠ - الدور الرابع لاستلام جدول الاعمال وبطاقات الدعوة وذلك خلال ساعات العمل الرسمية

في حال وجود اي استفسار
هاتف: ٢٥٣٦٢٣٣٠
بريد الكتروني : tscgeneralassembly@tamdeen.com

والله ولي التوفيق
مجلس الادارة

نفي بوعدنا
WWW.TAMDEEN.COM

ALQABAS.COM
الإثنين 16 شوال 1441 هـ • 8 يونيو 2020 • السنة الـ 49 • العدد 16810

«التربية»: الحظر الشامل أخّر حل المشكلة.. وننتظر «يوزرات الداخلية»

تجديد «الإقامات» يعلّق سفر 5 آلاف معلم

■ معلمون لـ **القبس**: لا آلية واضحة للتجديد حتى الآن.. ونترقب حل الأزمة

■ استفسارات وأسئلة بالجملة تحتاج إلى إيضاحات وإجابات من المعنيين

يترقب أكثر من 5 آلاف معلم مقيم من جنسيات مختلفة يعملون في وزارة التربية تجديد إقاماتهم تمهيداً لمغادرة الكويت، وقضاء إجازاتهم الصيفية الممتدة لنحو 4 أشهر داخل بلدانهم، لاسيما بعد السماح للراغبين في السفر بمغادرة البلاد وإتاحة فرصة العودة واستبدال العزل المنزلي بالحجر الصحي.

هاني الحمادي

القبس تواصلت مع معلمين انتهت إقاماتهم خلال فترة الحظر، وآخرين شارفت على الانتهاء، حيث أكدوا عدم وجود آلية واضحة لدى الوزارة والمناطق التعليمية لحل مشكلتهم، حتى يتسنى لهم الحجز والسفر إلى أوطانهم أسوة بزملائهم، لافتين إلى أنه رغم إعلان وزارة الداخلية عن تفعيل خدمة تجديد إقامات العاملين بالجهات الحكومية وفق المادة 17 إلكترونياً، فان «التربية» لم تعلن عن أي خطة لإنهاء المعاناة التي يشعر بها آلاف المعلمين.

استفسارات بالجملة

المعلمون أطلقوا عبر **القبس** استفسارات واسئلة بالجملة تحتاج إلى إيضاحات وإجابات، حيث قالوا «نحن لا نعرف ما الآلية المتبعة لتجديد الإقامة في الوقت الحالي، وهل سيكون التجديد عبر المناطق التعليمية كالمعتاد أم عن طريق ديوان عام الوزارة؟ ولمن يتم تسليم وثائقنا؟ وكيف سيتم سداد قيمة طابع الإقامة؟

وأضافوا: هل يمكن تجديد الإقامة ونحن خارج الكويت؟ وماذا إذا انتهت إقامة أحد المعلمين وهو خارج البلاد؟، مشيرين إلى أن النظام في وزارة الداخلية لا يتيح تنفيذ معاملات الإقامة إلا قبل تاريخ الانتهاء بشهرين، فما موقف من تبقى على إقامته 3 أشهر، فهل يضطر للانتظار ولا يغادر البلاد حتى يستطيع التجديد ويضمن عودته قبل استئناف الدراسة؟

وأكدت مصادر مسؤولة لـ **القبس** أن دخول البلاد في الحظر الشامل الشهر الماضي هو السبب الرئيسي في تأخر حل مشكلة المعلمين المقيمين المنتهية إقاماتهم، لافتة إلى أن «التربية» خاطبت «الداخلية» مطلع مايو الماضي بأسماء 5 موظفين في القطاع الإداري مرشحين لتنفيذ المعاملات إلكترونياً.

> عدم تحديد مواعيد لعودة حركة الطيران يربك خطط السفر

وذكرت المصادر أن القطاع الإداري ينتظر من «الداخلية» تزويده بـ«اليوزرات» السرية (اسم المستخدم ورقم المشغل) الخاصة بالموظفين المرشحين لإنجاز هذه المعاملات ليتسنى لهم تجديد الإقامات المنتهية، مشيرة إلى أن الوزارة تبحث عن آلية لإنهاء كل المعاملات الخاصة بالمنتسبين إلكترونياً من دون مراجعة الوزارة.

استمرار الأزمة

من جهته، أكد المعلم عادل فتحي أن موافقة الجهات المختصة، ممثلة في وزارتي التربية والداخلية، على تجديد إقامات المعلمين وهم خارج البلاد استثنائياً يعني أن آلاف المعلمين سيغادرون إلى بلدانهم وذويهم خلال أيام من دون قلق أو خوف من عدم إمكانية العودة، لاسيما مع استمرار أزمة كورونا وعدم تحديد موعد لعودة حركة الطيران الطبيعية إلى البلاد.

وذكر فتحي أن بعض المعلمين ستنتهي إقاماتهم في اكتوبر المقبل ويرغبون في تجديدها قبل السفر، وآخرين ستنتهي صلاحية الجوازات الخاصة بهم قبل عام من انتهاء الإقامة وبالتالي يحتاجون لتمديدها ولا يستطيعون التجديد قبل تحديث البيانات في إدارة الجوازات، ويعيشون في حيرة من أمرهم لضبابية المشهد برمته.

مبنى وزارة التربية

«لمن يهمه الأمر».. من أين

تساءل المعلمون عن كيفية حصولهم على وثيقة «لمن يهمه الأمر» التي يحصلون عليها سنوياً من وزارة التربية، لتقديمها إلى جهات عملهم داخل بلدانهم أثناء الاجازة، خاصة أن المناطق التعليمية معطلة حتى الآن، راجين أن تؤخذ بعين الاعتبار من مسؤولي الوزارة وإتاحة فرصة الحصول عليها الكترونياً.

3 مشكلات تواجه الوزارة

كشفت مصادر مطلعة لـ«**القبس**» وجود مشكلات تواجه وزارة التربية في تجديد آلاف الإقامات المنتهية لموظفين ومعلمين على كفالتها في الوقت الحالي وتعمل على حلها منها مثلا صعوبة إنجاز معاملة الضمان الصحي بسبب الضغط الهائل على الموقع الالكتروني المختص، مما جعله بطيئا وتستغرق المعاملة الواحدة أحيانا 30 دقيقة.

ولفتت إلى أن القطاع الإداري يبحث عن آلية لتحصيل رسوم طوابع التجديد الملزمة على المقيم سواء عن طريق تفعيل «لينك» يرسل الى كل موظف ليتم الدفع من خلاله، أو قيام القطاع المالي بسداد الرسوم للموظفين ثم استقطاعها من رواتبهم، أو إضافة المبالغ عليه وترحيلها ليدفعها مع تجديد إقامته اللاحقة، أما آخر الحلول فأن يحضر صاحب العلاقة بنفسه إلى الوزارة لسداد هذه الرسوم.

بسم الله الرحمن الرحيم

شكر على تعاز

عائلة العواد

تتقدم بجزيل الشكر وعظيم الامتنان إلى مقام

حضرة صاحب السمو أمير البلاد المفدى الشيخ / صباح الأحمد الجابر الصباح
وسمو ولي العهد الأمين الشيخ / نواف الأحمد الجابر الصباح
وسعادة رئيس مجلس الأمة السيد / مرزوق علي ثنيان الغانم
وسمو الشيخ / ناصر المحمد الأحمد الصباح
وسمو رئيس مجلس الوزراء الشيخ / صباح الخالد الحمد الصباح
ومعالي وزير الخارجية الشيخ / أحمد ناصر المحمد الصباح

وإلى السادة الشيوخ والوزراء وأعضاء مجلسي الأمة والبلدي الكرام

ولكل من تفضل بمواساتنا بوفاة فقيدنا الغالي المغفور له بإذن الله تعالى

محمد خالد عواد حمود العواد

سواء بالاتصال هاتفياً أو برقياً أو عبر وسائل التواصل الإجتماعي

سائلين الله العلي القدير ألا يريهم مكروهاً بعزيز

إنا لله وإنا إليه راجعون

أوساط صحية ومهنية تطالب بتعجيل توفير احتياجاتها:

احموا الطواقم الطبية.. ولا ترضخوا للضغوط والتكسُّبات الشعبية

تتعرض الطواقم الطبية والتمريضية العاملة في الصفوف الأولى لمواجهة وباء كورونا، للعديد من الضغوط التي تؤثر في أدائهم لمهمتهم الوطنية، بل تهدد حياتهم لا سيما مع نقص أدوات الحماية الشخصية التي تحصنهم من الإصابة بالفيروس الخطير.
وبسبب تعرض ديوان المحاسبة لضغوط شعبوية على منصات التواصل الاجتماعي، تم تعطيل وتجميد العديد من الطلبيات التي تحتاجها وزارة الصحة بشكل عاجل، من أجل توفير اللوازم الطبية المطلوبة للطواقم العاملة في مكافحة المرض.
كانت **القبس** قد استشعرت هذا الخطر مبكرا، فقرعت ناقوس الخطر في عددها الصادر بتاريخ 22 مايو الماضي تحت عنوان «عودة الحياة بلا استعدادات طبية»، للتحذير من نقص لوازم الحماية الشخصية لحماية الكوادر الطبية في الصفوف الأمامية.
وأجمعت أوساط طبية ومسؤولون صحيون رفضوا الكشف عن أسمائهم، على أن تسييس حاجات الكوادر الطبية سيؤدي إلى انهيار المنظومة الصحية.

مي السكري

شدد رئيس الجمعية الطبية الكويتية د. أحمد الثويني على ضرورة الإسراع في دعم وحماية الطواقم الطبية في ظل الضغوط التي يتعرضون لها ونقص مواد الحماية، لافتا إلى أن الاطباء وجميع الطواقم الطبية هم جنود الصف الأول في هذه المرحلة الحالية ومن ورائهم مختلف جهات الدولة، فإذا تعرضوا لأي خلل سيتأثرون وسيتأثر من وراءهم.
ودعا الثويني في حديث لـ**القبس** إلى ضرورة توفير مواد الحماية والوقاية الشخصية PPE بشكل كاف لمن يعالجون مرضى كورونا لمنع الخطر، لافتا الى توفير بعض المواد مثل الكمامة، ولكن هناك مواد اخرى ما زلنا نلتمس فيها ترشيدا كبيرا من قبل وزارة الصحة بسبب الهاجس والقلق من أن يكون هناك نقص قريب، والسبب هو بيروقراطية التعامل والعمل مع الصفقات وهذا شيء مخيف ومقلق.

الحماية الشخصية

وقال الثويني «أمامنا هاجس من نقص مواد الحماية الشخصية، لذلك لابد من توفير مخزون استراتيجي لهذه المواد لأكثر من 3-6 أشهر، مستنكرا التحرك الذي وصفه بـ «اللا مسؤول» الذي قام بعض المشهورين في وسائل التواصل الاجتماعي والتشكيك بالمناقصات وسعر أدوات الحماية، ما أدى الى وجود ردود فعل مبالغ بها من قبل الجهات المختصة سواء من ديوان المحاسبة أو وزارة الصحة».
وتابع الثويني «ولمسنا حرصا لا يتناسب مع الوضع الحالي، فبحسب علمنا فإن جميع المعلومات ليست لها قيمة وليست حقيقية»، مستشهدا بواقي الوجه face shield، فقد يكون سعره في المناقصة أقل من المعروض في السوق، حيث يتراوح سعره السوقي ما بين 2.500 - 3 دنانير للواحد.
واعتبر أن ما حدث هو مجرد شوشرة وتكسبات اعلامية، مضيفا «لا شك فالتدقيق مطلوب ولكن على وجه السرعة، فالمسألة لا تحتمل» حسب قوله.
وزاد بالقول «تحركنا كان ضغطا على وزارة الصحة بالدرجة الأولى، وخاصة وزير الصحة، بأهمية توفير أدوات الحماية الشخصية PPE»، مشيرا «الى تحرك جمعيات عديدة منها الجمعية الطبية، وجمعية الأسنان وكذلك جمعية الصيادلة، وذلك خوفا على الاطباء الذين يعربون عن عدم ارتياحهم بشكل مستمر من PPE، لذلك ضغطنا وقمنا بعمل اتصالات مع الوزارة لأن الموضوع فيه بيروقراطية غير معقولة».

بهرجة وتكسبات

وأشار الثويني إلى أن الجمعية الطبية تطالب وزارة الصحة ومجلس الأمة بالضغط على ديوان المحاسبة والتسريع في الإجراء وعدم المبالغة في الحرص بسبب بهرجة وتكسبات اعلامية وسياسية والضحية هي «الكويت» باكملها.
وأكد أن المطلوب منا هو التحرك بشكل سريع وإعطاء الأمر أحقيته وعدم التساهل فيه، مشيرا إلى مواصلة الضغط الاعلامي والرسمي على كل الجهات المعنية، منها وزارة الصحة ومجلس الأمة ممثلا في اللجنة الصحية.
وكشف عن توزيع الجمعية لأكثر من 2000 حقيبة للطبيب للحماية الشخصية، متضمنة كل الكمامات وواقي الوجه والعينين والمعقمات وكذلك بعض الفيتامينات لدعم الاطباء والطواقم الطبية معنويا وصحيا.

الثويني: هناك نقص قريب.. وبيروقراطية التعامل مع الصفقات مخيفة ومقلقة

تحرك «لا مسؤول» قام به البعض في وسائل التواصل للتشكيك بالمناقصات وأسعار أدوات الحماية

ما حدث شوشرة وتكسُّبات إعلامية.. فالتدقيق مطلوب والسرعة أيضاً لأن المسألة لا تحتمل

على «المحاسبة» سرعة تلبية النواقص من دون التفات إلى تكسُّبات سياسية ستكون ضحيتها «الكويت» بأكملها

شهاب لـ **القبس**:

لدعم الأطباء في مواجهة كورونا

يسرا الخشاب

قال استشاري الأمراض الباطنية والجهاز الهضمي والمناظير في مستشفى مبارك د. محمد شهاب إن دعم الأطباء في مواجهة فيروس كورونا ينقسم إلى عدة نواح، أولاها النواحي العملية التي يتم فيها توفير كل الاحتياجات والاحتياطات للأطباء من ادوات الحماية الشخصية أو ما يسمى بـPPE.
وأضاف لـ **القبس** أن الاحتياطات متوافرة لجميع الطاقم الطبي في وزارة الصحة، مبيّناً أنه «بكوني أحد العاملين على مواجهة فيروس كورونا بمستشفى مبارك، فنحن نؤكد أن طاقم الأطباء والممرضين لديهم الاحتياجات والمعدات الشخصية، وهو ما يقلل من انتشار الوباء بين الطاقم الطبي».
ولفت إلى أن الدعم المعنوي ضروري للطاقم الطبي، وهو ما نلمسه دائماً من المواطنين، فنحن نجد دعماً دائماً من المواطنين والشعب، كما يوجد دعم من القيادة السياسية، ما يمنحهم الدعم المعنوي، كما سيتوافر الدعم المادي لخطوط الدفاع الأولى بالمكرمة الأميرية التي أعلن عنها مجلس الوزراء، مبيّناً أن جميع أنواع الدعم متوافرة، ما يجعل بلادنا أفضل حالاً من غيرها.

717 حالة جديدة و10 وفيات.. ونسبة التعافي تزيد إلى 63.4 %

تزايد إصابات الكويتيين بـ«كورونا».. إنذار!

- «العارضية» والجهراء لأول مرة في قائمة المناطق الأعلى إصابة
- الهنود يتراجعون إلى المركز الرابع بين جنسيات المصابين

عبدالرزاق المحسن

بينما عاود عداد تسجيل الإصابات بـ«كورونا» في البلاد الارتفاع بعد انخفاضه في اليومين الماضيين، واصل المواطنون تصدّر قائمة المصابين، حيث سجلت وزارة الصحة أمس، إصابة 331 كويتياً، ليستمروا في المقدمة منذ بداية المرحلة الأولى من مراحل العودة إلى الحياة الطبيعية، وإن كان تصدّرهم متواصلا من قبل تلك الفترة، ولو بشكل متقطع.
وعزت مصادر صحية تلك الزيادة إلى ركون الكثيرين من المواطنين إلى تزايد حالات التعافي وانخفاض عدد الإصابات اليومية، والعودة إلى التزاور بالديوانيات والتغافل عن الاحترازات الوقائية من تباعد اجتماعي ووضع الكمامات، لا سيما أن الكثيرين من المصابين لا تبدو عليهم الأعراض بشكل واضح.
وتلاحق نسبة المتعافين نسبة المصابين، حيث واصلت تزايدها أمس لتصل إلى 63.4% من إجمالي المصابين، مع إعلان وزارة الصحة بلوغ عدد حالات الشفاء 20205 حالات بعد تعافي 923 حالة خلال 24 ساعة، في حين بلغ عدد الإصابات الجديدة 717 إصابة؛ ليرتفع إجمالي الحالات المسجلة إلى 31848 حالة، مع تسجيل 10 حالات وفاة، ليصبح مجموع حالات الوفاة 264 حالة.

تفاصيل

وشملت حالات الإصابة الجديدة 331 كويتيا، و88 بنغلادشيا و81 مصريا، و79 هنديا، وجنسيات أخرى، في حين توزّع المصابون وفق المناطق الصحية إلى 241 بالفروانية، و204 بالأحمدي، و139 بالجهراء، و74 بحولي، و59 بالعاصمة.
وتقدمت العارضية على الفروانية في قائمة أعلى المناطق السكنية من حيث تسجيل الإصابة بـ51 إصابة، في حين سجلت الفروانية 48 إصابة، والجليب 37، والجهراء 29، والمهبولة 28، والعبدلي 26.
ويتلقّى الرعاية الطبية في العناية المركزة 196 حالة ليصبح المجموع الكلي لجميع الحالات التي تتلقى الرعاية الطبية اللازمة 11379 حالة.

الحجر الصحي

وأنهى 349 شخصاً فترة الحجر الصحي المؤسسي الإلزامي خلال الساعات الـ24 الماضية، بعد القيام بكل الإجراءات الوقائية، والتأكد من خلو جميع العينات من الفيروس، على أن يستكملوا مدة لا تقل عن 14 يوما في الحجر الصحي المنزلي الإلزامي، اعتبارا من تاريخ مغادرة مركز الحجر المؤسسي، كما أجرت الوزارة خلال اليوم المنقضي 3661 مسحة؛ ليصل مجموع عدد الفحوص إلى أكثر من 315285 فحصاً.

رومانوسكي هنأت خريجي الجامعات الأميركية:

أولوية لتأشيرات الطلبة العائدين فور استئناف العمل القنصلي

كشفت السفيرة الأميركية بالكويت، ألينا رومانوسكي، عن منح الأولوية لطلبات تأشيرات الطلبة العائدين لاستكمال الدراسة في الولايات المتحدة عند استئناف عمل القسم القنصلي في السفارة.
وأعربت رومانوسكي في كلمة لتهنئة الطلبة الكويتيين خريجي الجامعات الأميركية للعام الأكاديمي 2020 عن اعتزازها بطلبة الكويت، الذين أكملوا تحصيلهم الدراسي في جامعات الولايات المتحدة، موضحة أن «الدراسة في أميركا توفر للدارسين تعليماً على مستوى عالمي، وتمنحهم تجارب حياتية قيمة وفرصاً لبناء المزيد من الروابط بين البلدين العظيمين».
وأشارت إلى جهود وزارة التعليم العالي والمكتب الثقافي الكويتي والاتحاد الوطني لطلبة الكويت - فرع الولايات المتحدة، التي مكنت الطلبة من تسلم الوجبات الغذائية في المناطق المتضررة، والحصول على الدعم المالي والمعلومات عن التأشيرة الدراسية خلال أزمة فيروس كورونا.

اتصال دائم

وبينت أن موظفي السفارة الأميركية كانوا على اتصال دائم بالطلبة وأولياء أمورهم للإجابة عن أسئلتهم، لافتة إلى أن وزارة الأمن القومي الأميركية ساعدت الطلبة على مواصلة تعليمهم عن بُعد للمحافظة على وضعهم الدراسي وقبول التوقيعات الإلكترونية الخاصة بهم.
وفي حين ذكرت أن الجامعات الأميركية تقدم خيارات تعليمية عالية الجودة عبر الإنترنت، وتمكن الدارسين الدوليين من إكمال عامهم الدراسي قبل مغادرة البلاد، خاطبت الخريجين بالقول: «لقد حققتم جميعاً إنجازاً كبيراً خلال هذه الفترة الحرجة، ويجب أن تكونوا فخورين بأنفسكم، فأنتم الآن تنضمون إلى أجيال من الكويتيات والكويتيين الذين درسوا في الولايات المتحدة وأصبحوا قادة في مجالاتهم المهنية المختلفة».

الينا رومانوسكي

تيسير على الطلبة

أبدت رومانوسكي أتم الاستعداد لإرشاد الطلبة المهتمين بالدراسة في الولايات المتحدة، مع إدراكها أن عملية تقديم الطلبات إلى الجامعات هذا العام قد تأثرت بجائحة كورونا، مشيرة إلى إمكان تسهيل هذه العملية وتقديم المساعدة بمراسلة المستشارة الأكاديمية في السفارة لمناقشة الخيارات الجامعية المناسبة.
ولفتت إلى وجود رسالة فيديو على حساب السفارة بانستغرام لسماع الإجابات المختلفة عن الأسئلة الشائعة عن التأشيرات والوضع الدراسي، وإمكان إرسال بريد إلكتروني إلى KuwaitNIV@state.gov لأي استفسارات أخرى.

في موقع المطار ومواقف استاد جابر

المسحات مفتوحة للمواطنين الراغبين

أعلنت وزارة الصحة أمس فتح مسار جديد للمواطنين الراغبين في أخذ مسحة الفحص المخبري لفيروس كورونا المستجد (كوفيد ـ 19) في مركزي الفحص بموقع المطار التابع لـ «طيران الجزيرة» ومواقف استاد جابر (بوابة 10).
وقال مدير إدارة الصحة العامة د فهد الغملاس في تصريح أمس ان المسار هو الثالث للمسحات التي تؤخذ في المستشفيات، وتلك التي يشرف عليها قطاع الصحة العامة لمخالطي الحالات الإيجابية.
واضاف الغملاس، الذي يتولى الاشراف العام على فرق مراكز الفحص السريع للفيروس عن طريق خدمة السيارات: إن الاستقبال سيكون يوميا من الـ6:30 إلى الـ9:30 مساءً، على أن يجري حجز الموعد إلكترونيا، وبعد الحصول على تصريح الخروج اثناء الحظر، من خلال الموقع الالكتروني، اعتبارا من السادسة مساءً.
واوضح أنه على من يرغب في أخذ المسحة تنزيل تطبيق شلونك على الهاتف الذكي، ليتم ربط النتيجة بالشخص المعني ومتابعته بشكل صحيح.
وأكد أن هذه الإجراءات تأتي استكمالاً لجهود وزارة الصحة في التوسّع بعمل المسحات المخبرية، للوقوف على الوضع الوبائي للمرض، موضحا أن من شروط عمل هذه المسحة ألا يكون طالبها قد أجرى مسحة سابقة.

أخذ المسحات متاح للمواطنين

الحريص لـ **القبس**: مواعيد الطيران التجاري لم تتحدد بعد

تشغيل المطار على 3 مراحل.. الأولى بـ30% والثانية بـ 60%

محمد المصلح

أكد وزير الدولة لشؤون الخدمات وزير الدولة لشؤون مجلس الامة مبارك الحريص، ان مواعيد عودة الطيران التجاري في مطار الكويت الدولي لم تتحدد بعد، وهي مرتبطة بعدة اجراءات تنظيمية وصحية ووقائية.

واضاف الحريص، في تصريح لـ **القبس** عقب ترؤسه اجتماعا في الإدارة العامة للطيران المدني امس، لمناقشة خطتي اعادة تشغيل الرحلات التجارية في مطار الكويت الدولي، وعودة العمل الرسمي ان «قرار حسم عودة الطيران التجاري يتم تحديده بناءً على توصيات السلطات الصحية وقرارات مجلس الوزراء».

وأكد الحريص أن الخطة التي وضعها «الطيران المدني» لتشغيل الرحلات التجارية قائمة على 3 مراحل تدريجية، بحيث يبدأ التشغيل في مرحلته الأولى بنسبة 30 في المئة، لترتفع بعد ذلك النسبة المئوية في المرحلة الثانية إلى 60 في المئة، وصولا إلى المرحلة الثالثة والأخيرة التي تعد المرحلة التشغيلية الكاملة لمطار الكويت.

وقال الحريص انه اطلع خلال الاجتماع على عرض مرئي مقدم من المسؤولين في الطيران المدني، تضمن تفاصيل خطة التشغيل التدريجي للرحلات التجارية من وإلى مطار الكويت الدولي.

الحريص والحمود خلال الاجتماع

> تطبيق الإجراءات الصحية والوقائية بحذافيرها على المسافرين

اضاف ايضا بانه استمع لشرح مفصل عن الخطة التي ستتبعها الإدارة لعودة العمل الرسمي، وفقا لما جاء به قرار مجلس الوزراء بشأن خطة العودة التدريجية للحياة في البلاد.

الإجراءات الوقائية

وبين الحريص أن الإدارة العامة للطيران المدني حرصت عند وضع الخطة على التقيد بقرارات مجلس الوزراء، كما وضعت بعين الاعتبار أهمية الالتزام بالإجراءات الوقائية والاحترازية الصادرة من السلطات الصحية في هذه المرحلة، بحيث يتم تطبيقها على المسافرين من خلال مقاييس معتمدة يتوجب اتباعها في ظل ظروف انتشار فيروس كوفيد 19 والتي من شأنها وقاية المسافرين والعاملين في هذا المجال من الإصابة بهذا الفيروس.

وأشار الحريص إلى أن مطار الكويت لم يتوقف عن العمل خلال الأسابيع الماضية، بل عمل بكامل طاقته بالتنسيق مع الوزارات المعنية كوزارة الخارجية ووزارة الصحة وكذلك وزارة الداخلية، على عمليتي الإجلاء للمواطنين العالقين خارج الكويت وتسهيل إجراءات عودتهم لأرض الوطن، وكذلك تضافرت جهود العاملين في المطار على تسهيل رحلات الإخلاء للمقيمين الراغبين بالسفر لأوطانهم.

وأشاد الحريص بالدور الوطني الذي قام به العاملون في الإدارة العامة للطيران المدني، الذين برز دورهم من خلال أداء مهامهم وتحمل كل الصعاب من أجل خدمة الكويت وشعبها في ظل هذه الظروف الاستثنائية، مؤكدا ثقته بقدرة أبناء الكويت على النجاح وتحدي الصعاب حتى تعود الحياة إلى سابق عهدها.

مساجد المناطق النموذجية ستستقبل المصلين

«صلّوا في رحالكم».. تتوقّف ظهر الأربعاء!

العفاسي مترئساً الاجتماع

بعدما صدح المؤذنون على مدى الأشهر الثلاثة الماضية بعبارة «صلّوا في رحالكم»، سيسقطونها من الأذان، بدءاً من ظهر الأربعاء المقبل، حيث تبدأ المساجد في استقبال المصلين بعدما انتهت أعمال تعقيمها وتجهيزها لدرء نشر العدوى بفيروس كورونا.

وأصدر وزير العدل وزير الأوقاف والشؤون الإسلامية المستشار د.فهد العفاسي قراراً وزارياً، يسمح بإعادة فتح المساجد لاستقبال المصلين لأداء صلاة الجماعة يوم الأربعاء المقبل، بدءاً من صلاة الظهر، وإقامة صلاة الجمعة في المسجد الكبير، بدءاً من هذا الأسبوع للعاملين فيه فقط، على أن تبثّ الصلاة في تلفزيون الكويت.

وأوضح العفاسي في تصريح عقب اجتماعه بمديري مساجد المحافظات الست، بحضور وكيل وزارة الأوقاف والشؤون الإسلامية فريد عمادي والوكيل المساعد لقطاع المساجد إبراهيم الخزي، لبحث آلية افتتاح المساجد أن الوزارة انتهت من الاستعدادات والتجهيزات وتعقيم كل المساجد في المحافظات الست في المناطق النموذجية من قبل وزارة الدفاع، من أجل توفير الأجواء الصحية.

> «الجمعة» بالمسجد الكبير للعاملين فقط.. وينقلها التلفزيون

ولفت إلى تجهيز المساجد وفق الاشتراطات والتعليمات التي قررتها الجهات الصحية، وكذلك فتوى هيئة الإفتاء، داعياً جميع المصلين إلى اتباع الإرشادات والتعليمات الصادرة عن الجهات الصحية من أجل سلامتهم.

وأشاد بجهود وزارة الدفاع وقطاع المساجد في تعقيم بيوت الله، مبينا أن جميع المؤذنين عملوا من دون كلل أو ملل خلال كل من الحظر الكلي والجزئي. (كونا)

مع ارتفاع الحرارة والضغط على الشبكة

مخالفات العبدلي وراء انقطاعات الكهرباء!

محمد إبراهيم

مع ارتفاع درجات الحرارة، وكما جرت العادة، باتت انقطاعات التيار الكهربائي أمراً متكرراً؛ إذ لا يمر يوم إلا وتشهد منطقة أو اثنتان انقطاعا للتيار.

ويعكس صعود منحنى الاستهلاك زيادة الضغط على الشبكة يوما بعد يوم؛ إذ سجل مؤشر الأحمال استهلاكاً، قدره 12646 ميغاواطاً عند الثانية والنصف ظهر أمس.

ووفق مصدر مسؤول، فإن تلك الانقطاعات واردة خلال الفترة الحالية، نظرا الى أن ارتفاع درجات الحرارة وزيادة الاستهلاك يسهمان بشكل مباشر في الكشف عن مناطق ضعف الشبكة، خاصة في الأماكن التي بها مخالفات وزيادة أحمال تتم بعيدا عن أعين الوزارة.

المصدر أكد كذلك، أن الفرق الفنية تتعامل مع كل الانقطاعات أولا فأول، وهي تضع في اعتبارها سرعة التعامل مع الخلل وإعادة التيار في أقل وقت، بسبب ظروف الصيف، وهو أمر نجحت فيه الوزارة بشكل كبير، ويتم جنبا إلى جنب مع جهود تقوية الشبكة وتخفيف الأحمال التي تقوم بها الوزارة كذلك.

وفقاً لموقع الوزارة، فإن الساعات الـ24 الماضية شهدت انقطاع التيار في أكثر من موقع، كان أبرزها أجزاء من منطقة صباح السالم نتيجة خلل فني، جرى التعامل معه على الفور.

انقطاعات ليلية

ومن أبرز المناطق التي شهدت انقطاعا ليل أمس كانت منطقة مزارع العبدلي، التي شهدت أجزاء منها انقطاعاً لمدة تجاوزت 6 ساعات.

وقالت الوزارة عبر موقعها إن الانقطاع حدث بسبب خروج الخط الهوائي kv 33 أم قصر عن الخدمة عند الواحدة بعد منتصف الليل، ما أدى الى انقطاع التيار عن المحطات المغذية لجزء من المنطقة قبل أن تنجح الفرق الفنية في إعادة الخط الهوائي للخدمة مرة أخرى.

مؤشر الأحمال

اللافت أن انقطاع التيار عن منطقة العبدلي لم يكن الأول هذا العام؛ إذ تكرر كثيرا خلال الفترة الماضية، بل وخلال السنوات الأخيرة، وهو ما دفع الوزارة قبل نحو شهر للإعلان عن تشكيل فريق طوارئ متخصص للتواجد على مدار الساعة في المنطقة.

ودائماً ما تلقي الوزارة باللوم على المزارعين، نتيجة وجود أشجار في مسار الخطوط المختلفة، يؤدي تلامسها الى حدوث خلل فني أو نتيجة مرور شاحنات أسفل مسار الخطوط الهوائية، تتسبّب في الخلل كذلك.

منطقة مخالفات

الأسباب السابقة ربما تكون مقنعة خلال فصل الشتاء الذي يشهد قوة رياح كبيرة، ينتج عنها هذا الخلل، لكن الأمر يصعب قبوله في الصيف.

ما تتجنّب الوزارة قوله هو أن المنطقة تعج بالمخالفات، وأنها خصصت في الأصل لتكون مزارع، كل منها تلحق به استراحة، وأن الشبكة صممت على هذا النحو، إلا أن الأمر اختلف مع تحوّل تلك الاستراحات إلى فلل وقصور تسبّب ضغطاً كبيراً على الشبكة في المنطقة خاصة خلال فصل الصيف.

وبعيداً عن الأخطاء التي مضى عليها سنوات فإن معالجة الأمر الجذرية تتطلب تغيير خطة الأحمال في المنطقة بشكل كامل، وإلا فإن المعاناة ستظل مستمرة ولفترة طويلة.

بداية من 12 مارس الماضي

إعفاء المركبات المنتهية «التأمين» من «الفحص الفني»

محمد إبراهيم

قرّر نائب رئيس الوزراء وزير الداخلية أنس الصالح إعفاء جميع المركبات المنتهي «تأمينها» منذ 12 مارس الماضي من الفحص الفني حتى إشعار آخر، بشرط أن يستخرج مالك المركبة تأميناً ساري المفعول لمدة عام، ويحتفظ به داخل مركبته.

وقالت مصادر أمنية مطلعة: إن القرار الذي اتخذه الصالح يأتي في إطار التسهيل على المواطنين والمقيمين الذين انتهت صلاحية «التأمين» الخاص بمركباتهم، وحالت الظروف الطارئة دون قدرتهم على تجديدها بسبب إغلاق إدارات الفحص الفني وشركاته.

وأضافت المصادر ان وكيل وزارة الداخلية المساعد لشؤون المرور والعمليات اللواء جمال الصايغ أصدر تعميماً في وقت سابق على جميع الدوريات، يقضي بعدم تحرير أي مخالفة مرورية للمركبات المنتهي تأمينها منذ بداية أزمة انتشار وباء فيروس كورونا.

أصحاب «الحلال»: التزاحم وغياب التنظيم ينذران بانتقال العدوى

صرف الأعلاف المدعومة.. فوضى.. ولا تباعد

شهد مقر الهيئة العامة للزراعة والثروة السمكية أمس، تدافعاً ومشادات بين مربي الثروة الحيوانية وبعض العاملين في الهيئة، على خلفية التزاحم البشري وعدم الالتزام بالباركود المخصص لحجز حضور المربين عن طريق موقع وزارة التجارة.

تزاحم مواطنين خارج المبنى (تصوير: بسام زيدان)

.. وزحام في الداخل

عبدالرزاق المحسن

وفق آراء المربين، فإن موقع حجز المواعيد يتعطل في بعض الأحيان، ما دفع بعضهم إلى الحضور صباحاً من دون وجود أي حجز مسبق، مع منح الهيئة أولوية الدخول لكبار السن والعاملين في الصفوف الأمامية خلال أزمة «كورونا»، مشيرين إلى أن غياب عملية التنظيم يتسبب في حدوث مشادات بين الحين والآخر.

وزاد المربون بالقول: إن الأرقام الممنوحة لهم وصلت عند الساعة السابعة صباحاً إلى 288، لافتين إلى أن وجود مثل هذه الأعداد قد يتسبب في انتقال العدوى بين المراجعين، على الرغم من تخصيص خيمة من قبل الهيئة لانتظار المربين فيها حتى وصول موعد دخولهم لمكتب خدمة المواطن داخلها.

وأكد رئيس رابطة مربي الثروة الحيوانية جمال الوسيدي أن هيئة الزراعة مطالبة بتسهيل صرف الأعلاف المدعومة لمربي الأبل والماشية والأبقار وغيرها، خصوصاً خلال الوقت الراهن، الذي يتطلب المزيد من إجراءات التباعد الاجتماعي لضمان عدم انتقال فيروس كورونا بين مراجعيها.

وأضاف الوسيدي لـ **القبس** أن عدد مربي الثروة الحيوانية في البلاد يصل إلى نحو 50 ألف مواطن، ومن غير المنطقي إجبارهم على مراجعة مقر الهيئة في الرابية وسط غياب لأي عملية تنظيم، لافتاً إلى أن الفوضى التي شهدتها عملية صرف الأعلاف، أمس، تتطلب تخصيص موقع للهيئة في كل محافظة على حدة، لاستقبال المربين وتسهيل الصرف.

> التسجيل في نظام «الباركود» يتعثر بصورة دائمة

> الوسيدي لـ **القبس**: الدفع عبر الـ«أونلاين» يُسرِّع وتيرة الصرف

وأشار الوسيدي إلى أن ما زاد الطين بلة أمس، هو عدم وجود نظام دفع عن طريق «الأونلاين» تابع للهيئة، حيث يمكن ذلك تسريع وتيرة صرف الأعلاف التي تتم بصورة شهرية، بدلاً من التنقل من موقع إلى آخر، مشيراً إلى أن الأوضاع الحالية تتطلب اتباع اشتراطات صحية تتعلق بالتباعد الاجتماعي، سواء عند الحضور للهيئة أو غيرها من المرافق.

وبين أن المواطنين عانوا، أمس، من تعثر تسجيل الدخول في نظام حجز الباركود عن طريق موقع وزارة التجارة للحضور لمقر الهيئة، مشدداً على ضرورة تسهيل عملية صرف الأعلاف المدعومة بدلاً من التنقل من مكتب إلى آخر، والمكوث طويلاً أمام مقر الهيئة قبل الدخول لمكتب المواطن. ولفت الوسيدي إلى أن الهيئة منحت أولوية لكبار السن والعاملين في الصفوف الأولى من أطباء وعسكريين بالدخول قبل الآخرين، مبيناً أن تأخير صرف الأعلاف يعرقل تنمية الثروة الحيوانية بشكل عام.

رجل شرطة يقدم شرحا للمواطنين في الخارج

القبس لايت

The New York Times

خبير أسري يجيب: حالتكِ صعبة.. ويجب أن تستشيري طبيباً نفسياً

لا أستطيع نسيان حبي الأول حتى بعد زواجي فكيف أتصرف؟

ستيف ألموند، شيريل ستراید - «نيويورك تايمز»

ترجمة: محمد مراح

أرسلت شابة رسالة إلى خبيرين أُسريين في صحيفة نيويورك تايمز تقول فيها:

أنا شابة في الثلاثينيات من العمر، مررت بتجربة عاطفية تركت آثاراً كبيرة عليّ، ومازلت أعاني منها إلى يومنا هذا، تعرفت على شاب أحببته بكل جوارحي، رغم أن هذا الشخص كانت صفاته تختلف تماماً عن صفاتي، فأنا خجولة وحساسة وعاطفية، في حين أن هذا الشاب كان قاسيا ومستهترا ومتلاعبا وعدوانيا حتى معي، ورغم هذا الاختلاف بيننا فان علاقتنا استمرت لسنوات.

حتى انه في يوم من الأيام ضربني، وفي هذه اللحظة قررت الابتعاد عنه نهائياً، حزمت حقائبي ورحلت من المدينة التي كان يسكنها، وتوجهت إلى منطقة أخرى، وبعد فترة تعرفت على رجل طيب ومسالم، وتزوجته واستمر زواجنا لسنتين، وأنجبت منه طفلاً ملأ عليّ حياتي، لكن بالرغم من كل هذا فلم أتمكن أبداً من نسيان حبي الأول رغم كل ما فيه من صفات سيئة.

أصبحت أتخيل وجوده في كل مكان، ولا أستطيع النوم من كثرة تفكيري به، رغم أن لدي زوجا يحبني ويهتم بي، وهو شخص عطوف ويحب ابنه كثيراً ويرغب في تأسيس عائلة معي تدوم لسنوات، إلا أنني أشعر بأني أخونه بمجرد التفكير في حبي الأول، وهذا الأمر يزعجني، ويمنعني من النوم.

أعلم أن هذا الرجل (حبي الأول) لا يحبني وربما لم يفعل ذلك أبدًا، وأعلم أن لدي زوجاً رائعاً، لكن تخيلي لحبي الأول يجعلني أشعر بالشفقة على نفسي، لا يمكنني التحكم في هذه الأماكن المظلمة العميقة من نفسي.

ومازاد من سوء الأمر أنني في الآونة الأخيرة تلقيت عرض عمل في المدينة التي يقطنها حبي الأول، وأنا خائفة من هذا القرب الجغرافي، لا أعلم ماذا أفعل هل أقبل عرض العمل هذا، وإن سافرت إلى هذه المدينة هل ألتقي هذا الشخص مرة أخرى؟ لا أعلم كيف أتصرف؟.. كيف يمكنني أن أطرد هذا الشخص من أعماق تفكيري؟.. أريد نصيحة.

ورد الخبير الأسري ستيف ألموند على رسالة الشابة قائلاً:

أولاً وقبل كل شيء، يجب أن تتوقفي عن معاقبة نفسك، فأي شخص لا يمكنه اختيار أحلامه، سواء كانت أحلام يقظة أو أحلاماً أثناء النوم، وبعبارة أخرى، لن تخفت الشعلة التي تحملينها تجاه هذا الشخص حتى تتمكني من تحديد سبب إعجابك به.

من الغريب أن تنجذب امرأة إلى رجل لا يحبها وهي تعلم أنه لا يحبها، وأيضاً يسيء معاملتها، بل إنه يعاملها بشكل حقير، يجب أن تسألي نفسك لماذا أعطيته الكثير من السيطرة على حياتك؟ هذا هو الجانب الأبرز في رسالتك بصراحة، وهو الجانب الذي يحتاج إلى دراسة وعلاج.

أنت الآن على استعداد للتضحية بكل ما لديك، زوج رائع وطفل وعائلة سعيدة فقط من أجل أوهام، هذه الحالات نعتبرها صعبة، ونصيحتي لك هي طلب المساعدة من معالج نفسي ماهر.

في حين ردت الخبيرة الأسرية شيريل ستراید على رسالة الشابة قائلة:

هذا الشخص الذي تقولين إنه حبك الأول، ما يفعله هو أنه يعطل استقرارك الرومانسي، وأنا أرى بشكل عام أن هذا أمر سلبي، إنه يسيطر عليك، وما عليك سوى أن تتعلمي كيفية التخلص من هذه السيطرة، أنت تعلمين أن هذا الشخص لا يحبك، وهذا الأمر لوحده كفيل بأن يجعلك تطردينه من مخيلتك.

أقترح عليك القيام بإعادة ترتيب أفكارك، والعمل على النظر للأمر بواقعية وجدية، ويمكن لمعالج نفسي جيد مساعدتك في تخطي هذه المرحلة، يجب عليك عدم التفريط في عائلتك لمجرد أوهام عشتها في السابق.

مايو كلينك

MAYO CLINIC

أعراض غير معتادة قد لا تتوقعها.. لفيروس كورونا

يمكن أن يسبب «كوفيد19-» مجموعة واسعة من العلامات والأعراض. وأكثرها شيوعا الحمى، والسعال الجاف، والتعب. وقد تشمل الأعراض الأخرى ضيق النفَس، أو صعوبة التنفس، أو آلام العضلات، أو القشعريرة، أو التهاب الحلق، أو الصداع، أو ألَم الصدر.

لكن يمكن أن يسبب كورونا أيضا أعراضا قد لا تتوقعها، بما في ذلك:

1 - الأعراض المَعدية والمعوية

قد يسبب «كوفيد - 19» أعراضا مَعدية معوية خفيفة، بما في ذلك فقدان الشهية والغثيان والقيء والإسهال. وقد تستمر هذه الأعراض ليوم واحد فقط. يصاب بعض مرضى كورونا بأعراض مثل الإسهال والغثيان قبل الإصابة بالحمى والأعراض التنفسية.

2 - الارتباك الذهني

تم كذلك الإبلاغ عن حالات أدى فيها «كوفيد - 19» لحدوث ارتباك ذهني لدى كبار السن، خاصة المصابين منهم بأعراض شديدة.

3 - تغيّرات جلدية

بالنسبة للأشخاص الأصغر سناً ممن لديهم عدوى «كوفيد - 19» أقل حدة، قد تنشأ لديهم آفات مؤلمة ومثيرة للحكة وفي أيديهم وأقدامهم، وهي حالة جلدية التهابية تشبه الشرث.

تسمى هذه الحالة أحيانا «أصابع كوفيد»، وتستمر عادةً لمدة 12 يوما. تم كذلك الإبلاغ عن حالات أدى فيها «كوفيد - 19» لظهور بثور صغيرة ومثيرة للحكة تظهر في الغالب قبل الأعراض الأخرى، وتستمر لحوالي 10 أيام.

قد يصاب البعض الآخر بالشرى أو بطفح جلدي على شكل تقرحات مسطحة ومرتفعة. قد تستمر هذه التغيّرات الجلدية لمدة أسبوع، وتظهر في نفس الوقت الذي تظهر فيه الأعراض الأخرى، وترتبط بحالات العدوى الأكثر حدة.

4 - مشاكل في العين

قد يسبب «كورونا» مشاكل في العين، مثل تضخم الأوعية الدموية واحمرارها، وتضخم الجفون، وفرط الإدماع، وزيادة الإفرازات. قد تسبب العدوى أيضا التهيج والحساسية تجاه الضوء. وهذه الأعراض شائعة بشكل أكبر لدى الأشخاص المصابين بعدوى حادة.

قد تظهر علامات وأعراض كوفيد - 19 بعد يومين إلى 14 يوما من التعرض للفيروس، ويمكن أن تتراوح بين خفيفة إلى شديدة. إذا كنت تعتقد أنك قد تكون مصابا بأعراض كوفيد - 19، فاتصل بطبيبك.

5 - فقدان حاسة الشم أو التذوق

قد يسبب كوفيد - 19 فقدان حاسة الشم أو التذوق لدى بعض الأشخاص على نحو غير معهود، ودون احتقان الأنف.

ويستمر ذلك عادةً بين 9 أيام إلى 14 يوما. تشير بعض الأبحاث إلى أن فقدان حاسة الشم أو التذوق قد يكون مؤشرا مبكرا على الإصابة بكوفيد - 19.

يُسمح فيه بتناول الماء والشاي والقهوة وبعض المكملات الغذائية

للصيام الطبي فوائد كثيرة.. أبرزها تنشيط الخلايا الجذعية

د. خلود البارون

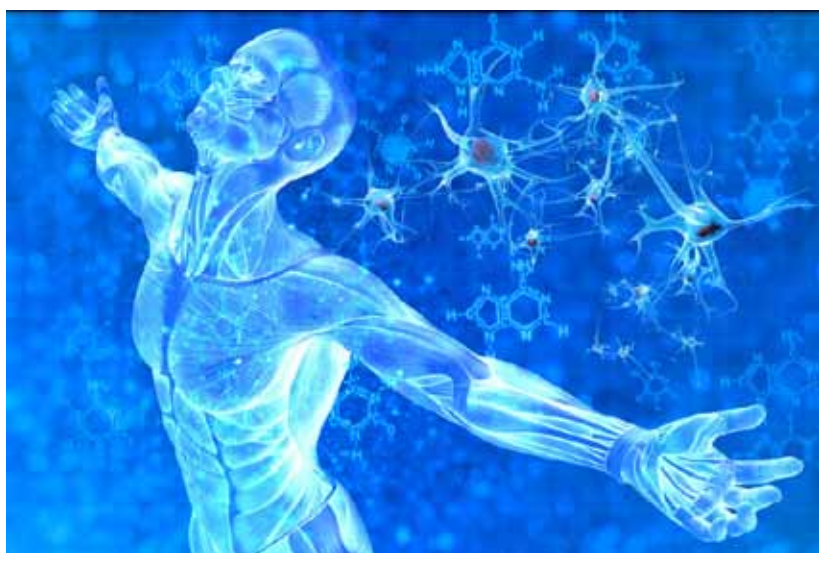

مع انتهاء رمضان، يتبع الكثير سنة الرسول، صلى الله عليه وسلم، بصيام 6 أيام من شوال، والأيام البيض، من كل شهر وحتى أيام الإثنين والخميس من كل أسبوع.

بيد أن شعبية الصيام راجت كثيرا مؤخرا بين غير المسلمين ويتبعه الكثيرون كأسلوب حياة صحي.

وقد تندهش عندما تعرف أن الآلاف من الأبحاث خلصت الى أن على جميع البشر الصيام «سواء لعدة ساعات أو عدة أيام» ليس للحفاظ على الصحة فقط، بل ولتعزيزها والوقاية من الأمراض.

وبحسب الهدف وطريقة التطبيق، قسم الطب برامج الصيام الصحي إلى نوعين:

برامج الصيام المتقطع «لساعات تتراوح ما بين 16 الى 20 ساعة في اليوم»، وبرامج الصيام الطويل «لعدة أيام من 4 الى 14 يوم».

وبعكس الصيام الديني فـ«الصيام الطبي»، يسمح بتناول الماء والشاي والقهوة وبعض المكملات الغذائية لمن يحتاجها.

الارتباط النفسي والعاطفي بالطعام

إن كنت تعتقد أن تناول عدة وجبات طعام خلال اليوم يُعد أمرا ضرورياً، حتى تتمكن من ممارسة نشاطاتك اليومية، فعليك إعادة التفكير في ذلك. وبحسب الأبحاث فمصدر هذا الاعتقاد هو التعود الاجتماعي والارتباط النفسي – العاطفي بالطعام، وأضف الى ذلك إدمان السكر والكربوهيدرات. ومن هنا تأتي مقولة «أنت مو انت وانت جوعان»، مما يدل على انني سأكون أكثر توترا وعصبية وغباء وتشتتاً بل وأكثر ضعفاً أثناء فترة الشعور بالجوع. لكن تجربة صيام رمضان تؤكد لنا أن هذه الاعراض الانسحابية - العاطفية تختفي بعد أول أيام الصيام.

كما اكدت أبحاث كثيرة ان التوقف عن الطعام لساعات طويلة يوميا من العادات التي لا تضر القوى الصحية أو الذهنية، بل تعززها وتشحذها كثيرا، كما تعزز الطاقة والشعور بالعافية.

دراسات وفوائد

من أكثر المروجين لفوائد برامج الصيام هي الدكتورة فرانسيس ويلهامي دي توليدوا، مديرة مركز الأبحاث الطبية في المصحة الطبية «وكينهالمينج»، الموجودة في شمال المانيا وفي ماربيلا الاسبانية.

حيث يقصد المرضى والمهتمون بصحتهم هذه المصحات طلبا لتطبيق برامج الصيام الطويل الأمد تحت اشراف طبي. وقد اكدت في مناسبات عدة أنها تتبع نظام الصيام المتقطع، وتخصص عدة أيام من كل سنة لاتباع الصيام الطويل، وتدين بصحتها القوية الى ذلك. وقد أظهرت نتائج ابحاثها التي تضمنت مجموعات كبيرة ومتنوعة من المصابين بالأمراض كالأمراض الالتهابية وامراض الايض (السكر وارتفاع الضغط والكوليسترول والسمنة) والاورام الخبيثة وحتى الأمراض النفسية اقتران الصيام الطويل الأمد (4 الى 20 يوما) لكثير من الفوائد.

وقالت: «لا تقتصر فوائد الصيام على خسارة الوزن الزائد وتنظيف الجسم من السموم والنفايات وإعادة اتزان الجهاز الهرموني، بل تتعدى ذلك لتساهم في تنشيط الخلايا الجذعية وتعزيز مكافحة الامراض والأورام والشيخوخة وتحسين الحالة النفسية والجنسية والشعور بالعافية.

كما يعتبر أسهل علاج لارتفاع الكوليسترول وحالة ما قبل السكر والتهابات الجهاز الهضمي وتشحم الكبد».

ماذا يحدث خلال الصيام؟

نعرف ان الجسم بعد فترة من الصيام سيقضي على مخزون السكر الموجود في الجسم، ثم يبدأ في استخراج مركبات الدهون (الجلايكوجين) المخزنة في الجسم حتى يستغلها كمصدر للطاقة.

وقد اثبتت كثير من الدراسات أن افراز واستخدام الجسم للمركبات الدهنية وافراز اجسام تسمى «الكيتونات» يترتب عليه فوائد صحية كثيرة.

ولكن المعلومة الجديدة، التي ركزت عليها الأبحاث الحديثة، هي ان الصيام لفترات طويلة يسبب بدء عملية تسمى «الابتلاع الذاتي» التي يتم من خلالها تدمير وابتلاع الخلايا القديمة والضعيفة وغير السوية.

واظهرت عدة دراسات أن هذه العملية قد تفسر ما يترتب على الصيام من تعزيز لقوة الخلايا، وبخاصة للجهاز المناعي والوقاية من الامراض الخبيثة. كما يعتقد أن عملية الابتلاع الذاتي وتدمير الخلايا الخبيثة (السرطانية)، قد تفسر تحسن نتائج العلاج الكيميائي والاشعاعي عند اتباع المصابين لنظام الصيام، بل ان دراسة بينت أن الصيام الطويل الأمد وما يرافقه من عملية ابتلاع ذاتي مفيد للوقاية من ترهل الجلد اثناء خسارة الوزن الزائد، وهو ما زاد من شعبية الصيام كنظام لفقدان الوزن لدى من يخشون الترهل الجلدي.

كيف تتبعه كأسلوب حياة؟

الصيام المتقطع الطبي هو التوقف عن الطعام (مع استمرار شرب الماء والشاي والقهوة) لمدة لا تقل عن 16 ساعة يوميا (بمعنى ان فترة الإطعام اليومي تتراوح من 6 - 8 ساعات).

وليس من الصعب البدء في اتباع الصيام المتقطع كأسلوب حياة. فالتعود علية يبدأ بتقريب مواعيد تناول وجبات الطعام من بعضها (مثلا تقييدها من الساعة 8 صباحا الى 8 مساء).

والطريقة الأسهل هو الاستفادة من فترة النوم، (عادة ننام 8 لمدة ساعات) فيكفي التوقف عن تناول الطعام لمدة 4 ساعات قبل النوم وساعتين بعده حتى تصوم لمدة 12 ساعة يوميا من دون تعب. وبعد التعود على ذلك تدرج في زيادة عدد ساعات التوقف عن تناول الطعام (مع استمرار شرب السوائل الخالية من السعرات الحرارية) الى ان تصل الى 16 ساعة في اليوم.

وعلق د. ما تيوس روزاليس من معهد الشيخوخة قائلا: «بينت دراسات عدة ان اتباع الصيام المتقطع يرافقه انخفاض في معدل العمليات الالتهابية في الدم وتعزيز لنشاط الخلايا الجذعية وزيادة مقاومة الخلايا لمضادات الأكسدة والضرر الذي يرافق التقدم في العمر».

أبحاث جامعة ألاباما

وبناء على أبحاث جامعة ألاباما، التي اجريت على مصابين بالسمنة والسكر وارتفاع ضغط الدم اتبعوا نظام الصيام المتقطع لعدة أشهر (نافذة اطعام يومي من الساعة 7 صباحا الى 4 مساء)، فذلك لم يساهم في خسارتهم للوزن فقط، بل وحدوث تغيرات مفيدة جدا، مثل: ارتفاع حساسية الخلايا للأنسولين، اتزان معدل الضغط والسكر في الدم وانخفاض في معدل دهون الدم الضارة.

كما انخفضت شهيتهم مما جعلهم يقللون كمية الطعام المتناولة يوميا وتحسين خياراتهم الغذائية ذاتيا.

كيف يؤثر ما تأكله في فوائد الصيام؟

الامر المهم الذي أظهرته الدراسات هو أن عمليات الترميم والتجديد وتنشيط خلايا الجذعية تحدث خلال فترة الإطعام (تناول الطعام بعد الصيام). لذا، يؤكد خبراء برامج الصيام أن ما يتناوله الشخص خلال فترة الصيام هو الفيصل في تحديد درجة استفادته (او عدم استفادته). وشرحت د. فرانسيس قائلة: «مثلما يتقيد الشخص بالصيام، فعليه أيضا التقيد بنظام غذائي صحي اثناء فترة الطعام حتى لا يدمر كل الفوائد التي يحصل عليها. لذا، عليه الحزم في تفادي الكربوهيدرات البسيطة والحلويات والدهون المهدرجة واي أغذية سريعة او مصنعة او مضافة لها مواد صناعية.

وأهم ما يحتاجه الجسم خلال فترة الطعام بعد الصيام هو السوائل الخالية من سعرات حرارية (كالماء وأنواع الشاي والقهوة) والخضار والبروتينات وقليل من الدهون المفيدة. والبعض يؤمن بأن أفضل برنامج تغذية يجب اتباعه اثناء فترة الصيام هو نظام منخفض الكربوهيدرات او نظام الكيتو، لكن الامر ليس بهذه السهولة، فلكل سن وحالة مرضية نظام الطعام المناسب لها». وبالرغم من نصح الدكتورة الجميع باتباع الصيام لعدة أيام من كل شهر، فإنها أكدت ضرورة القيام به تحت اشراف طبي لتعويض أي نقص وتفادي أي مضاعفات.

10 نصائح لوقف تساقط الشعر مع «توتر» الحجر المنزلي

د. ولاء حافظ

يمكن أن يكون تساقط الشعر ناتجًا عن أسباب مختلفة، بما في ذلك الإجهاد، وتغيير النظام الغذائي، والتقلبات الهرمونية، والظروف الصحية الأساسية.

وقد يرجع ذلك الى ما نعيشه اليوم من توتر عصبي بسبب الظروف التي سببتها إجراءات مكافحة فيروس كورونا، التي أحدثت تغيرات كثيرة في حياتنا ومعها ازدادت شكوى تساقط الشعر بكثرة.

وقد يكون تساقط الشعر لاختلال في بعض العادات اليومية وارتفاع حدة القلق والترقب، لذلك من المهم مراجعة طبيب متخصص. مع أخذ بعض الاعتبارات التي يجب معرفتها حول أسباب تساقط الشعر وطرق العناية به، وفق موقع cosmopolitan:

1 - قد يكون تساقط شعر تراكمياً، بسبب غسل الشعر أقل من المعتاد، وانخفاض معدل تصفيفه.

2 - يعتمد ارتفاع معدل تساقط الشعر على كثرة عدد مرات غسله في الأسبوع.

3 - الإصابة بالحمى والوعكات الصحية تزيد من تساقط الشعر.

4 - قلة النوم من أسباب سقوط الشعر، فيجب النوم من 7 إلى 8 ساعات على الأقل يومياً لتساعد جسمك على التجدد.

5 - الإجهاد والتوتر، يمكن أن يدفع الإجهاد المزيد من الشعر في «مرحلة الراحة» بحيث يبدو أن الشعر ينمو ببطء أكثر، ثم يتم فقدان كميات أكبر من الشعر دفعة واحدة.

سبب آخر متعلق بالتوتر لفقدان الشعر ذكرته مجلة hairnews هو داء الثعلبة، حيث يسبب الضغط رد فعل مناعيا ذاتيا يسبب مهاجمة جسمك لبصيلات الشعر.

وينتج عن ذلك ظهور بقع تساقط شعر كاملة على الرأس. عادة ما ينمو الشعر مرة أخرى بعد أن ينحسر الإجهاد والتوتر، ولكن المزيد من الضغط قد يسبب المزيد من تساقط الشعر.

نصائح للعناية بالشعر

1 - ضرورة الحفاظ على جدول ثابت لغسل الشعر يأخذ في الاعتبار الدورة الطبيعية لفروة رأسك.

2 - الاهتمام بتناول مكمل غذائي يحتوي على مغذيات غنية للشعر، مثل الحديد وفيتامين C وفيتامين B12 وفيتامين D3 والنحاس والزنك والسيلينيوم والأحماض الأمينية الأساسية.

3 - الالتزام بنظام غذائي صحي يحتوي على الفواكه والخضروات.

4 - استخدام شامبو طبي يتناسب مع فروة الرأس وتجنب كثرة الغسل.

5 - تدليك فروة الشعر بزيت جوز الهند الدافئ قبل غسله بخمس ساعات.

6 - يفضل استخدام المشط الخشبيّ أو المشط المصنوع من العاج للتمشيط.

7 - فرك فروة الشعر مرة كل اسبوع بالثوم قبل الغسل بساعتين.

8 - التوقف عن استخدام الصبغات والمواد الكيميائية لحين معالجة تساقط الشعر.

9 - تدليك فروة الرأس بالانامل وبلطف كل يوم 10 دقائق لتنشيط الدورة الدموية.

10 - تجنب كل ما يجلب التوتر والقلق والحرص على شرب المياه بكثرة.

اتهمهم بسرقة روايته.. وأكد توافر أدلة بحوزته

واسيني الأعرج لـ القبس: سأقاضي الشركة المنتجة ومؤلف مسلسل «النهاية»

القاهرة - محمد عبدالناصر

فجر الروائي الجزائري واسيني الأعرج مفاجأة مدوية عندما أعلن عن سرقة عمله «حكاية العربي الأخير 2084» في مسلسل «النهاية» المصري، الذي بُث في شهر رمضان الماضي على فضائية ON المصرية، والتي أثارت جدلاً واسعًا في الأوساط الثقافية حول مفهوم الملكية الفكرية والسطو عليها، **القبس** تواصلت مع الروائي واسيني الأعرج المتوّج بعدة جوائز عربية وعالمية، ومؤلف المسلسل السيناريست عمرو سمير عاطف، الذي كتب أول عمل في الوطن العربي يقدم فكرة الخيال العلمي في الأعمال الدرامية.

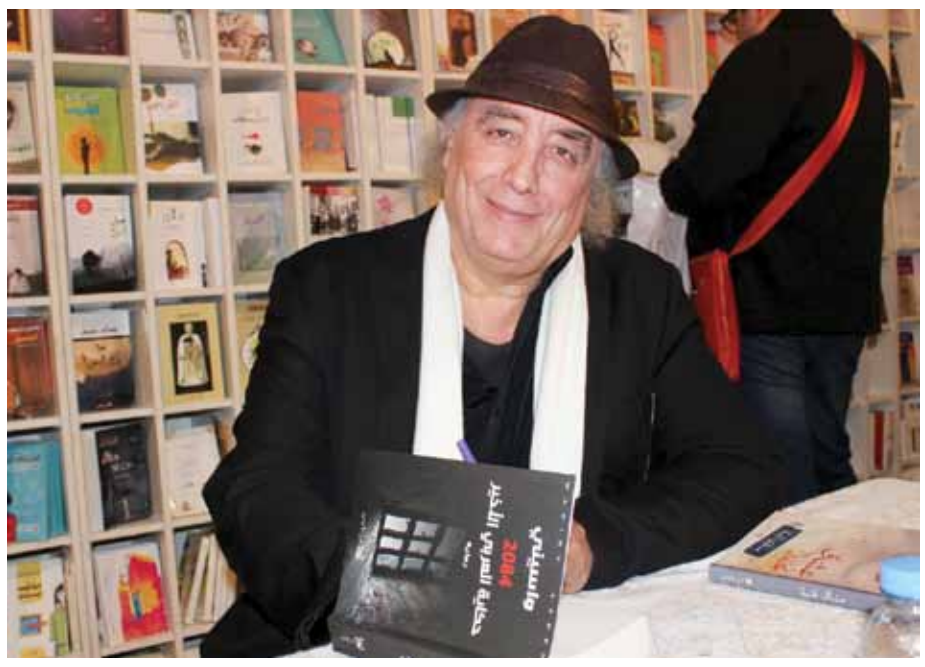

واسيني الأعرج

مسلسل النهاية

■ **لنبدأ من النقطة التي أثرتها أخيراً.. كيف عرفت بأن هناك عملا تلفزيونيا اقتبس حبكته من روايتك كما اتهمت صناع مسلسل «النهاية»؟**

- «مثل الأطرش في الزفة»، كنت تقريبا الوحيد الذي لم يكن يعلم بالمجزرة التي مارستها جماعة المسلسل، وبالخصوص الكاتب الذي بدل أن يدافع عن نفسه، راح ينفي كل شيء بشكل أعمى، أفهمه لأنه ضُبط ويده في الحقيبة، يكفي أن يرى المشاهد «البرومو»، وإذا كان لديه بعض الوقت سيكتشف ان المسألة فاضحة. لست ممن يزج بنفسه في مثل هذه المعارك، ليس لدي أي وقت لأخسره في معارك لا تعني لي شيئا. ثم إن الرواية متداولة ويمكن لأي فرد أن يتحقق من تلقاء نفسه.

الطامة الكبرى

■ **كيف تيقنت بأن مسلسل «النهاية» مقتبس من روايتك حكاية العربي الأخير؟**

- انتبه العديد من قرائي الذين أتواصل معهم كثيرًا بسبب الحجر، وأشاروا انتباهي إلى المسلسل الذي يعرض في قناة «أون» المصرية، ويشبه بشكل مفجع روايتي «العربي الأخير»، بصراحة لم أتوقف كثيرا عند الأمر، قلت ربما هو مجرد تقاطع عابر، كان المسلسل في الحلقة العاشرة، شدني بالضبط استعمال «الهولوغرام» أو «السوفت وير» حينما خلقوا له زوجة تحدثه لإقناع زين (الشخصية البطلة) بالعمل معهم. أعادني ذلك إلى روايتي، لحظتها انتبهت إلى أمر أخطر. فرجعت إلى الوراء وبدأت المسلسل من البداية حتى النهاية. وكان الكثير من القراء منهم العادي والصحافي والجامعي كتبوا في الصحافة العربية، فكان عليّ أن أصبر حتى النهاية لأرى كيف تنتهي القصة، وكانت الطامة الكبرى في النهاية التي نُقلت حرفيا من نهاية روايتي. لا اختلاف لا في السردية العامة ولا في التفاصيل بين مسلسل «النهاية»، وروايتي «العربي الأخير» التي صدرت عام 2015.

ليست مصادفة

■ **هل يمكن أن يكون الأمر مصادفة أكثر من كونها عملية سرقة لعملك الأدبي؟**

- المصادفة تقع في لقطة أو لقطتين أو حادثة عابرة، هنا يمكن تمريرالأمر والسكوت عنه، لكن أن يصل الأمر إلى جلد الرواية، الأمر هنا يبدو شديد الغرابة، ولو كانت الملاحظة فردية لسكت، لكن أن يرى القراء والمتابعون ذلك كله، يصبح الأمر خطيرًا ويجب أن يؤخذ بجدية فلا وجود للصدفة هنا، في كل حلقة أجد روايتي وكان لابد من إعادة رؤية المسلسل حلقة حلقة والقيام بعملية الحفر، لا يمكن أن أقول شيئا دون أن أتأكد منه. الكثير من أصدقائي فوجئوا من صمتي، وكان لابد من رؤية المسلسل كاملا لفهم منطقه ولا أكون متسرعا رغم أني من «البرومو» عرفت إلى أين يتجه.

■ **هل تظن أن مسلسل «النهاية» أساء إلى روايتك، ولم يرتق إلى مستوى العمل الفني؟**

- المشكلة الكبرى هي كيف تبني عمرانا كبيرا على شيء مسروق، شركة «سينيرجي» المنتجة شركة كبيرة وتملك أدوات ثقيلة، الأمر واضح من خلال المسلسلات التي أنتجتها، لكن للأسف هذه الطاقة الكبيرة لم تكن هناك يد تسيرها، الإدهاش في «البرومو» لا يكفي ومن رأيي السلاسل الأميركية وماتريكس وغيرها يرى التقليد الحرفي والأعمى، التأثر جيد لكن في غياب لأي إبداعية ينهار المسلسل، أحاول أن أكون في مستوى المشاهد البسيط. البداية كانت مدهشة باللعب على الكاميرا المتحركة أو كاميرا الكتف، حيث اللقطات غير مستقرة للدلالة على حركية المسلسل وتفادي أن يكون التصوير جامدا «ستاتيك»، قبل ينسى المخرج هذه التقنية نهائيا ويدخل في تصوير جامد لأي مسلسل اجتماعي، ويعود في الحلقات الأخيرة إلى طريقته الأولى لإنقاذ ما يمكن إنقاذه. المسلسل ليس بداية ونهاية ولكنه نظام كلي. الرواية طبعا تم تشويهها إذا كلما أضافوا لقطة أو حادثة للتعمية نزل المستوى السردي العام.

■ **هل يمكن أن تحدد لي بعض مواطن الاقتباس بين مسلسل «النهاية» وروايتك؟**

- بالنسبة لنقاط الالتقاء بين الرواية والمسلسل فهي كثيرة جدا. وأكاد أقول رغم لعبة التعمية التي قام بها المخرج والسيناريست فإن الأمر ظل مفضوحا وظاهرا، أولا المناخ الحربي العام الذي تدور فيه أحداث الرواية هو نفسه حرفيا مناخ رواية العربي الأخير، تنفتح الرواية على نهاية المشروع العربي وبداية التفكك والاضمحلال، بينما يقلب المسلسل العملية بتوحد العرب ونهاية إسرائيل، وهي فرضية لا تستند إلى أي معطى تاريخي موضوعي سوى دغدغة العواطف العربية المهزومة، كذلك الشخصية نفسها والوظيفة نفسها في الرواية نرى شخصية آدم، العالم الفيزيائي العربي الأصل الذي تم اخطافه واحتجازه في القلعة الصحراوية، ويجبر على إنجاز مشروع قنبلة «الجيب». الحالة نفسها في مسلسل النهاية حيث يتم احتجاز المهندس زين في الواحة من أجل إنجاز مشروع الدرع، بنية الشخصيات الأمنية والفكرية وممارساتها في المسلسل ملتصقة بالرواية بشكل مفضوح، حتى المخطوطة في المسلسل تقابلها وثيقة أزاريا «إسرائيل» التي توجد بها أسماء العلماء الذين تجب تصفيتهم، الفضاء المكاني والزماني نفسه، حتى مشهد النهاية حينما يترك إياد نصار الواحة ويصعد عبر مركبة فضائية مع السيد مؤنس ويطلق من خلالها صاروخا يدمر الأرض ويحولها إلى صحراء، هو المشهد الأخير نفسه في الرواية.

■ **أيهما يغلب، شعورك بالسعادة لكون عملك محل إعجاب تم الاقتباس منه. أم خيبة أمل للتعدي على عملك الإبداعي؟**

لقد بنيت نفسي ككاتب عبر تراكمات وجهود مضنية فيها الحرائق والخيبات والهزات العنيفة والجميلة، عمرها اليوم أربعون سنة، هل تراني أفرح لأنهم سرقوا جهدي وأن أعمالي محل إعجاب، وأنهم أرضوا بعض أناي ونرجسية الفنان داخلي؟ لا يا عزيزي بالعكس، أنا ساخط عليهم بكل قواي لأنهم استنزفوني بهذه القضية التي لا يمكن السكوت عليها، لا يمكن للتعدي على حميمية الغير أن يكون لحظة جميلة إلا إذا كنا مرضى، وهل تظنني في حاجة إلى دعاية بعد هذه الرحلة وهذا الكم العظيم من القراء والمتابعين والجوائز. كان يمكن للأمر أن يكون مفرحا لو سلك منتجو مسلسل النهاية المسلك السليم، أي العمل في وضح النهار وليس مثل الخفافيش والتعامل مع الكاتب وشراء حقوق تحويل الرواية الى مسلسل، كما يحدث في كل بلدان العالم. أما بالطريقة التي تمت بها العملية فأنا في غاية الغضب لكن العالم ليس غابة. هناك بشرية يحكمها حد أدنى من القوانين، أعرف أنهم سيدفعون كاتب السيناريو ثمن هذه الكوميديا السوداء ويتحمل مسؤوليته لكنه ليس الأوحد.

■ **ما الإجراءات التي ستتخذها حيال ما حدث؟ وماذا تتوقع منها؟**

- دار الآداب صاحبة الملكية الفكرية للعمل سترفع قضية ضد منتج المسلسل، فهو المسؤول الرئيسي في النهاية وبعدها طبعا السيناريست وغيره. دار الآداب من خلال مديرتها شرعت في الإجراء، وإذا اقتضى الأمر أن أرافع أمام القضاء المصري من خلال محام فسأفعل، بالتوازي اتصلت وكيلتي الأدبية بهيئة دولية كبيرة تدافع عن حقوق تأليف الكتاب والفنانين. نحن نهيئ ملفا تفصيليا كاملا يظهر السرقة بالصفحة والموقع داخل المسلسل، لن أرفع قضية مخصوص ضد كاتب السيناريو، ولكن على الشركة المنتجة لأنها المسؤولة أخلاقيا، وهو يتحمل مسؤوليته داخلها.

■ **سرقة الأعمال والاقتباس منها دائمًا قضية شائكة ومزمنة، وكثير من الكتاب يتجاوزن عنه. كيف يمكن للروائي أن يحفظ حقه الأدبي من السطو عليه؟**

- كلامك صحيح ودقيق، لكن هل رأيت سارقا أو مجرما قاتلا يعترف بسهولة بما فعل؟ العمل القضائي في العالم العربي مرهق، وليس دائما سهلا، فأنت تدخل عالما ممتلئا بالمصالح والمخاطر أيضا. لا تنتظر أن تعترف مثلا شركة كبيرة مثل «سينيرجي» وربما محمية أيضا لأنها مدرة للمال لجيش من المتعاونين معها، ستكون هناك تعمية وتنكر، متأكد من أنها ستقطع علاقتها مع كاتب السيناريو في المرات القادمة لأنه ورطها حتى العنق وأدخلها في وضعية هي في غنى عنها، لأن ذلك يضرب سمعتها وهي تملك طاقة إنتاجية ضخمة يظهر ذلك من خلال مسلسلاتها. ستدافع عن نفسها بشراسة كبيرة، سينكر السيناريست كليا ما قام به، بل سينفي حتى معرفته بي مثلا وحتى كوني كاتبا.

مؤلف «النهاية» لـ القبس: لم أسمع بالأعرج من قبل

قال السيناريست عمر سمير عاطف، مؤلف مسلسل «النهاية» في رد على اتهام الروائي الجزائري واسيني الأعرج صناع مسلسل «النهاية» بسرقة عمله من روايته «حكاية العربي الأخير 2084» في تصريحات خاصة لـ **القبس**: إن على أي شخص يدعي بسرقة عمله أن يتجه إلى القضاء ويثبت أحقيته وصحة اتهامه، مؤكدًا أنه لم يتواصل معه أحد ليناقشه أو يستوضح منه فرضية اقتباس المسلسل من عمل آخر.

وأضاف عاطف أن البت في هذه القضايا لا يكون عبر اللجوء إلى الصحف والمواقع الإلكترونية لإثارة الجدل والتشهير بالآخرين والبحث عن «لقطة»، بل يفترض اللجوء إلى القضاء وتقديم ما يدل على صحة ادعائه، وأضاف عاطف بأنه لم يقرأ للروائي الجزائري ولم يسمع عنه من قبل سوى من خلال ما قاله حول المسلسل، نافيًا الاتهام الذي وجه إليه

وتابع عاطف: العمل الدرامي يختلف تمامًا عن العمل الروائي، إذ يمر بمراحل كثيرة تتطلب معالجات مختلفة تتوقف على طاقم العمل والإمكانيات والظروف المتاحة، كما أن العمل شارك في كتابته عدد من أسرة العمل، بداية من بطل المسلسل وصاحب الفكرة الفنان يوسف الشريف ومخرج العمل، وهو ما جعل «النهاية» يمر بمراحل تغيير مطولة وتطوير مستمر، وهو ما يجعل اقتباسه من عمل آخر مستحيلًا.

وحول كواليس «النهاية» الذي عرض في شهر رمضان الماضي والذي بثته قناة «أون المصرية» قال: استغرق العمل على كتابة مشاهد «النهاية» نحو عام، في تجربة هي الأولى في الوطن العربي الذي يقدم مسلسل خيال علمي للجمهور، لكن العمل واجه العديد من الظروف المفاجئة والتي ترتبت عليها تغيرات كثيرة، خصوصًا في وقت إنتاجه والتي تزامنت مع تفشي فيروس كورونا، لكننا استطعنا أن نتغلب على الظروف الإنتاجية، ولحقنا بالسباق الرمضاني، ومن المنتظر أن نقدم الموسم الثاني من المسلسل والذي سيحاكي حياة البشر بعد اختفاء التكنولوجيا والعودة إلى عالم الظلام.

أوبريت يسلط الضوء على مكامن القوة والتنوع في المملكة

«سلام من السعودية» يجمع 13 مطرباً يتقدمهم فنان العرب

محمد علي

أطلقت مساء أول من أمس أغنية «سلام من السعودية»، بمشاركة مجموعة من أكبر وأهم المطربين السعوديين، وهي فكرة رئيس مجلس إدارة الهيئة العامة للترفيه تركي بن عبدالمحسن آل الشيخ، الذي تابع جميع مراحل إنتاجها، ووقف على جميع تفاصيلها وبالتعاون بين هيئة الترفيه وشركة روتانا.

وجاء هذا العمل من كلمات الشاعر عبدالله أبو راس، وألحان أحمد الهرمي، وتوزيع سيروس، وإشراف الرئيس التنفيذي لشركة روتانا للصوتيات والمرئيات سالم الهندي، ومشاركة 13 فناناً وفنانة من السعودية، حيث تغنّوا بجميع مناطق المملكة من خلال الأبيات التي اختصرت أبرز ما تتميز به كل منطقة.

واستعرض الشاعر أبو راس في هذا العمل الوطني الفريد من نوعه، والذي استوحى فكرته من تنوع مناطق المملكة وتعددها، ويحكي روائعها في حضن وطن معطاء، استعرض الصور النمطية التي تتميز بها المملكة باختلاف مناطقها وجغرافيتها، وهو أوبريت مختصر، سريع، خفيف، الهدف منه تسليط الضوء على مكامن القوة والتنوع والثراء التي تحفل بها جميع مناطق المملكة.

وقام بتأدية هذا العمل الوطني الفنانين (حسب الظهور) كل من: محمد عبده، طلال سلامة، راشد الماجد، جابر الكاسر، خالد عبدالرحمن، أصيل أبو بكر، رابح صقر، راشد الفارس، عبدالمجيد عبدالله، عايض يوسف، عبادي الجوهر، داليا مبارك، وماجد المهندس. بينما جسد تصوير وإنتاج العمل مفاهيم الالتزام بالتعليمات الصحية المتعلقة بالتعامل الأمثل مع الجائحة العالمية - (فايروس كورونا المستجد COVID 19) من خلال المشاركة عن بعد.

وبهذه المناسبة، أكد الفنان محمد عبده سعادته بالمشاركة في هذا العمل مع هذه الكوكبة الفنية المميزة من إخوانه في المملكة.

وقال بحماس مختصراً عنوان العمل «تحية من أرض السلام.. أرض الإسلام مكة المكرمة.. الإسلام هو تحية لجميع العالم، فإليكم تحية الإسلام.. تحية سلام من السعودية».

أما الفنان عبدالمجيد عبدالله فاعتبر أن مشاركته في أغنية «سلام من السعودية» هي شرف وتشريف له لكونه عملا وطنيا بامتياز، مضيفا «مهما قدمنا للوطن لن نوفيه حقه، مع ذلك تظل أغنية (سلام من السعودية) غيضا من فيض ما يجب أن نغرد به لأجل وطننا الغالي».

من جانبه، يقول الفنان راشد الماجد: عمل «سلام من السعودية»، رسالة سلام، وحب، وأمن، وأمان، وطمأنينة، ووفاء وولاء مختصرها «كلنا سلمان.. كلنا محمد».

أخيراً تحدث الفنان عبادي الجوهر، قائلا «الوطن يستاهل العديد من الأعمال الوطنية كأغنية (سلام من السعودية) التي تجمع الكل»، مبدياً تفاؤله بالعديد من الأعمال الفنية القادمة المماثلة، والتي تعمل على إبراز صورة هذا الوطن الغالي، لاسيما في ظل ما يزخر به من التنوع الثقافي والتاريخي الذي يفخر به الجميع.

Spotlight

إعداد محمد علي

فاطمة الصفي تواصل تصوير دورها في «دفعة بيروت»

تواصل الفنان فاطمة الصفي تصوير دورها في مسلسل «دفعة بيروت»، وذلك في العاصمة اللبنانية وسط العديد من التدابير الاحترازية التي اتخذها فريق العمل، خصوصا ان العمل يصور في خضم أوقات عصيبة يعيشها العالم بتفشي فيروس كورونا، وكان مقررا ان يعرض المسلسل خلال شهر رمضان الماضي، غير ان ايقاف جميع الانشطة والفعاليات في لبنان تسبب في توقف تصوير المسلسل وما ترتب على ذلك من تغييرات في العديد من الممثلين.

و«دفعة بيروت» من تأليف هبة مشاري حمادة، ومن إخراج علي العلي، ويروي قصة مجموعة شباب في ستينيات القرن الماضي يسافرون إلى بيروت، حيث يتلقون تحصيلهم العلمي ويعيشون مشاكل عاطفية واجتماعية، ويشارك في بطولة المسلسل العديد من النجوم.

فاطمة الصفي

نداء شرارة تطلق «سنغل» جديداً بعنوان «شروط»

نداء شرارة

أطلقت نجمة The Voice، الفنانة الأردنية نداء شرارة، أغنيتها الجديدة «شروط» بالتعاون مع شركة JMR ووتري. وهي من كلمات إيهاب غيث، ألحان محمود أنور وتوزيع جان ماري رياشي. روت الأغنية صوراً عن شروط كثيرة وخياليّة من شخص أحبّ من كل كيانه وعاش الحب بكلّ معاناته، لدرجة أنّه عبّر من خلال عمق وصعوبة هذه الشروط عن استحالة رجوعه إلى الحبيب، لعلّ الحبيب يفهم مدى عمق الحب الذي لا يستهان فيه وكم سبّب من جراح. ولا يقدر الحب التعبير إلى بجماليّة حتّى لو حكى عن ألم أو استحالة.

وغنّت نداء معبّرة عن كل كلمة وكلّ نوتة في صوتها العذب على توزيع يميل بكلّ فنّ بين آلات غربية وشرقيّة.

من كلام الأغنية:

«لو مصمم إني أرجع وافتح بقلبي مجال، أبشر بعزك أوافق، لو تلبي هالشروط رجّع سنيني اللي راحت، رجّع الدمع اللي سال، اكتب آسف فوق نجمة واغزل العذر بخيوط، لمّ صوتي من دروبك، يوم ناديتك تعال، اجمع آهاتي اللي دارت، حول كونك ألف شوط».

KAMCO INVEST

نشرة كامكو إنفست اليومية لمؤشرات بورصة الكويت

إعداد إدارة البحوث والاستراتيجيات الاستثمارية

7 يونيو 2020

مؤشرات البورصة والقيمة الرأسمالية		القيمة	أداء المؤشرات: اليومي (نقطة)	اليومي (%)	الشهري (%)	من بداية العام (%)
مؤشر السوق الأول	▲	5,507.27	48.3	0.88%	1.53%	(21.05%)
مؤشر رئيسي 50	▲	4,100.24	49.1	1.21%	1.61%	(17.81%)
مؤشر السوق الرئيسي	▲	4,195.68	32.9	0.79%	1.09%	(14.56%)
مؤشر السوق العام	▲	5,065.98	43.1	0.86%	1.41%	(19.36%)
القيمة السوقية (مليون د.ك)	▲	29,575.72	252.7	0.86%	1.40%	(18.63%)

مؤشرات التداول	القيمة	التغير اليومي %	المتوسط اليومي 2020	المتوسط اليومي 2019
الكمية المتداولة (مليون سهم)	256.9	66.0%	179.5	88.6
القيمة المتداولة (مليون د.ك.)	43.8	80.3%	36.7	16.9
عدد الصفقات	9,075	29.9%	8,535	3,810

أداء قطاعات بورصة الكويت

القطاعات		التغير اليومي	القيمة السوقية مليون د.ك	التغير اليومي	من بداية الشهر	من بداية العام
بورصة الكويت	▲	29,575.7	0.9%	1.40%	(18.63%)
النفط والغاز	▲	225.5	1.2%	(0.41%)	(12.55%)
مواد أساسية	▲	707.5	4.7%	6.29%	(12.43%)
صناعية	▲	2,664.8	1.2%	0.77%	(19.02%)
سلع إستهلاكية	▲	228.2	0.7%	1.17%	15.60%
رعاية صحية	=	416.9	0.0%	0.00%	(4.96%)
خدمات إستهلاكية	▲	398.3	1.8%	5.47%	(27.83%)
إتصالات	▲	3,065.5	0.4%	0.60%	(10.33%)
بنوك	▲	17,260.9	0.7%	1.34%	(21.51%)
التأمين	▼	350.2	(0.9%)	1.24%	0.83%
العقار	▲	1,842.1	1.7%	2.08%	(18.49%)
خدمات مالية	▲	2,409.1	1.1%	1.41%	(12.96%)
تكنولوجيا	▲	6.6	0.8%	0.76%	(6.78%)

أداء مؤشر السوق العام لبورصة الكويت مقابل الكمية المتداولة

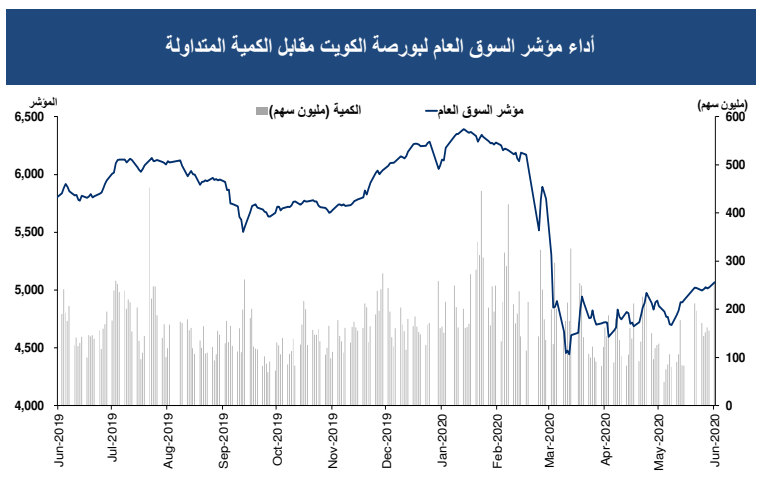

الاسم المختصر للشركة المدرجة		السعر: إقفال (دك)	التغير اليومي (فلس)	التغير اليومي (%)	القيمة المتداولة (ألف د.ك)	الكمية المتداولة (ألف سهم)	معدل دوران السهم منذ بداية العام	عائد التوزيعات النقدية	مضاعف السعر: للربحية	للقيمة الدفترية	القيمة السوقية (مليون دك)	إقفال خلال 52 اسبوع (د.ك): الأعلى	الأدنى
وطني	▲	0.791	12.0	1.5%	3,069	3,897	11%	4.2%	13.5	1.58	5,418.5	1.062	0.654
خليج ب	▲	0.230	4.0	2%	2,837	12,379	22%	4.5%	11.0	1.06	701.1	0.323	0.180
تجاري	=	0.475	0.0	0%	0	0	1%	4.2%	NM	1.29	946.2	0.570	0.473
اهلي	▲	0.184	2.0	1%	174	947	5%	3.8%	10.4	0.50	297.9	0.345	0.156
المتحد	▲	0.262	1.0	0%	164	626	4%	4.9%	10.3	1.25	567.5	0.348	0.225
الدولي	▲	0.184	4.0	2%	3,993	21,879	62%	3.3%	12.2	0.74	208.4	0.278	0.164
برقان	▲	0.206	4.0	2%	738	3,614	10%	5.8%	6.4	0.72	540.8	0.359	0.178
بيتك	▲	0.622	2.0	0%	11,281	18,136	16%	2.9%	19.0	2.32	4,773.3	0.761	0.473
بنك بوبيان	▲	0.513	2.0	0%	203	396	3%	1.6%	26.7	2.91	1,672.5	0.638	0.380
بنك وربة	▲	0.212	3.0	1%	537	2,536	22%	0.0%	20.2	1.53	333.9	0.279	0.164
أهلي متحد	▼	0.178	-3.0	-2%	7,153	39,883	21%	10.1%	7.8	1.34	1,733.3	0.311	0.160
الإثمار	=	0.022	0.0	0%	0	0	0%	0.0%	NM	2.33	67.6	0.025	0.021
البنوك				1.3%	30,147	104,292		4.1%	14.4	1.56	17,261		
سنرجي	▲	0.018	0.8	5%	2	129	16%	0.0%	NM	0.36	3.6	0.027	0.014
بترولية	=	0.375	0.0	0%	0	0	0%	6.4%	12.7	0.86	84.2	0.497	0.375
نابسكو	=	0.999	0.0	0%	0	0	0%	6.8%	8.8	2.45	99.9	1.389	0.903
بيت الطاقة	▲	0.019	3.1	19%	2	108	1%	0.0%	NM	0.60	14.5	0.036	0.014
بتروجلف	▲	0.017	0.7	4%	201	12,058	243%	0.0%	NM	0.12	5.0	0.025	0.012
آبار	=	0.076	0.0	0%	0	0	0%	0.0%	NM	0.29	18.4	0.099	0.062
النفط والغاز				-0.4%	205	12,295		5.4%	28.1	0.81	226		
سكب ك	=	0.250	0.0	0%	0	0	1%	6.0%	20.2	0.84	18.1	0.594	0.192
بوبيان ب	▲	0.588	27.0	5%	160	274	9%	8.3%	46.3	1.11	314.5	0.949	0.395
الكوت	=	0.775	0.0	0%	0	0	0%	6.5%	16.3	2.52	78.2	0.850	0.775
القرين	▲	0.270	16.0	6%	499	1,886	8%	5.6%	8.8	0.68	296.8	0.380	0.163
مواد أساسية				-12.4%	659	2,160		6.9%	15.3	0.92	708		
الخصوصية	▲	0.065	0.8	1%	0	0	15%	0.0%	7.3	0.33	9.7	0.086	0.055
اسمنت	▲	0.186	3.0	2%	288	1,552	3%	7.8%	34.0	0.65	136.4	0.318	0.144
كابلات	▲	0.492	2.0	0%	95	193	19%	5.5%	24.4	0.59	103.3	0.517	0.373
سفن	▲	0.389	3.0	1%	276	716	9%	7.7%	6.2	1.13	70.1	0.423	0.298
بورتلاند	▲	0.780	14.0	2%	6	8	4%	12.8%	10.3	1.05	78.2	1.284	0.685
ورقية	=	0.140	0.0	0%	0	0	0%	7.0%	44.1	0.80	14.1	0.180	0.122
معادن	▼	0.045	-2.0	-4%	2	35	1%	0.0%	NM	0.49	5.3	0.070	0.020
أسيكو	▼	0.109	-3.0	-3%	9	81	5%	0.0%	13.0	0.32	32.9	0.159	0.081
الهلال	=	0.072	0.0	0%	0	0	0%	20.8%	NM	0.63	7.3	0.120	0.063
الوطنية للبناء	=	0.170	0.0	0%	0	0	0%	5.7%	14.8	0.75	63.3	0.195	0.148
المعدات	=	0.014	0.0	0%	0	0	11%	0.0%	NM	0.27	1.8	0.024	0.013
إستهلاكية	=	0.046	0.0	0%	0	0	0%	0.0%	NM	0.51	4.1	0.100	0.010
صلبوخ	=	0.030	0.0	0%	0	0	17%	0.0%	NM	0.42	3.1	0.051	0.026
أجيليتي	▲	0.649	5.0	1%	1,706	2,649	16%	2.2%	13.2	1.04	1,144.1	0.860	0.410
تعليمية	▲	0.290	1.0	0%	0	1	1%	20.3%	5.3	1.68	71.1	0.475	0.228
تنظيف	▲	0.056	1.0	2%	21	386	18%	8.7%	7.8	0.39	14.0	0.088	0.047
الرابطة	▲	0.052	0.8	2%	21	401	9%	0.0%	16.5	0.23	15.0	0.084	0.042
المعامل	▲	0.267	8.0	3%	86	322	10%	7.2%	5.4	0.99	26.8	0.300	0.189
هيومن سوفت	▲	2.725	25.0	1%	537	199	22.5%	6.8%	9.3	4.14	333.1	3.490	1.944
امتيازات	=	0.060	0.0	0%	0	0	0%	0.0%	NM	0.93	2.4	0.188	0.001
ميادين	▲	0.012	0.2	2%	27	2,231	34%	0.0%	NM	0.22	3.4	0.013	0.007
المشتركة	▲	0.164	1.0	1%	178	1,087	35%	12.2%	7.4	0.57	26.8	0.264	0.150
يوباك	=	0.430	0.0	0%	0	0	0%	4.0%	9.1	1.12	84.8	0.512	0.362
ألافكو	▲	0.176	14.0	9%	2,137	12,273	10%	4.5%	7.5	0.52	167.6	0.305	0.138
مبرد	▲	0.058	1.2	2%	33	566	49%	8.5%	9.4	0.46	9.5	0.089	0.049
لوجستيك	▲	0.029	0.8	3%	47	1,622	17%	0.0%	4.6	0.21	21.5	0.043	0.024
المتكاملة	=	0.398	0.0	0%	92	230	15%	7.5%	11.1	1.28	87.6	0.624	0.360
شارقة ا	=	0.042	0.0	0%	0	0	0%	0.0%	25.7	0.22	25.7	0.077	0.042
اسمنت خليج	=	0.038	0.0	0%	0	0	1%	0.0%	NM	0.38	31.1	0.064	0.032
قيوين ا	=	0.067	0.0	0%	0	0	0%	0.0%	13.0	0.45	24.2	0.091	0.052
فجيرة ا	=	0.039	0.0	0%	0	0	4%	0.0%	19.5	0.17	14.0	0.057	0.037
اسمنت ابيض	=	0.065	0.0	0%	0	0	0%	0.0%	20.3	0.52	32.5	0.080	0.053
صناعية				0.8%	5,560	24,550		4.7%	12.0	0.83	2,665		
النخيل	=	0.057	0.0	0%	0	0	0%	0.0%	NM	0.48	3.0	0.075	0.025
مواشي	=	0.180	0.0	0%	2	10	4%	0.0%	33.2	0.97	39.0	0.200	0.152
دانة	▲	0.012	0.4	3%	13	1,075	85%	0.0%	NM	0.26	1.3	0.033	0.010
ميزان	▲	0.594	5.0	1%	58	98	12%	2.6%	32.8	1.75	184.9	0.645	0.428
سلع إستهلاكية				1.2%	73	1,183		2.1%	NM	1.45	228		

الاسم المختصر للشركة المدرجة		السعر: إقفال (دك)	التغير اليومي (فلس)	التغير اليومي (%)	القيمة المتداولة (ألف د.ك)	الكمية المتداولة (ألف سهم)	معدل دوران السهم منذ بداية العام	عائد التوزيعات النقدية	مضاعف السعر: للربحية	للقيمة الدفترية	القيمة السوقية (مليون دك)	إقفال خلال 52 اسبوع (د.ك): الأعلى	الأدنى
التقدم	=	0.665	0.0	0%	0	0	0%	2.3%	54.1	1.73	99.8	0.930	0.665
ياكو	=	0.707	0.0	0%	0	0	0%	0.0%	52.7	6.06	12.1	0.777	0.672
ميدان	=	1.220	0.0	0%	0	0	0%	0.0%	50.3	8.26	305.0	1.240	1.220
رعاية صحية				0.0%	0	0		0.5%	51.2	4.32	417		
سينما	=	0.720	0.0	0%	0	0	0%	6.4%	8.5	0.90	72.8	1.050	0.655
فنادق	=	0.090	0.0	0%	0	0	0%	0.0%	NM	1.30	5.2	0.095	0.090
م.سلطان	=	0.057	0.0	0%	8	136	6%	0.0%	14.7	0.73	33.0	0.060	0.036
ك تلفزيوني	=	0.014	0.0	0%	0	0	0%	0.0%	NM	0.52	0.5	0.027	0.012
ايفا فنادق	▲	0.025	1.3	5%	5	191	2%	0.0%	NM	0.94	16.1	0.065	0.023
أولى وقود	▲	0.108	1.0	1%	7	69	3%	4.6%	11.3	0.65	43.7	0.134	0.095
منتزهات	▲	0.050	3.4	7%	0	1	17%	0.0%	9.2	0.35	9.7	0.064	0.040
الجزيرة	▲	0.660	21.0	3%	372	557	15%	5.3%	8.8	3.28	132.0	1.110	0.372
السور	▲	0.116	1.0	1%	5	44	4%	4.3%	13.6	0.71	46.9	0.129	0.096
فيوتشر كيد	▲	0.086	2.1	3%	0	0	0%	13.8%	34.4	0.53	10.0	0.110	0.069
الراي	=	0.037	0.0	0%	0	0	0%	0.0%	NM	0.83	8.6	0.049	0.029
جياد	▲	0.031	0.6	2%	44	1,421	9.9%	0%	6.2	0.28	11.0	0.056	0.029
العيد	▲	0.087	0.2	0%	2	20	3.6%	0%	5.8	0.50	8.7	0.096	0.046
خدمات إستهلاكية				5.5%	442	2,437		4.3%	37.6	0.91	398		
زين	▲	0.533	1.0	0%	1,244	2,328	11%	6.2%	10.6	1.78	2,306.3	0.604	0.407
أريد	▲	0.640	3.0	0%	1	2	1%	7.8%	10.7	0.56	322.6	0.835	0.560
آن	▲	0.012	0.3	3%	60	5,046	92%	0.0%	38.8	0.35	10.3	0.021	0.009
أس تي سي	▲	0.845	10.0	1%	52	61	2%	5.9%	9.7	1.96	422.0	0.860	0.680
حيات كوم	=	0.047	0.0	0%	0	0	5%	0.0%	21.1	0.43	4.3	0.100	0.025
إتصالات				0.6%	1,356	7,437		6.3%	10.5	1.44	3,066		
كويت ت	▼	0.313	-12.0	-4%	0	1	0%	9.1%	6.4	0.54	60.7	0.387	0.298
خليج ت	=	0.628	0.0	0%	0	0	0%	5.8%	8.8	1.08	117.5	0.687	0.590
اهلية ت	=	0.420	0.0	0%	0	0	1%	5.8%	8.2	0.77	84.0	0.445	0.385
وربة ت	▼	0.078	-5.5	-7%	1	11	1%	0.0%	11.5	0.35	13.5	0.096	0.053
الاعادة	=	0.188	0.0	0%	0	0	0.1%	2.4%	8.1	0.72	38.4	0.188	0.121
أولى تكافل	=	0.050	0.0	0%	0	0	1.4%	0.0%	6.3	0.61	5.3	0.056	0.031
وثاق	=	0.021	0.0	0%	0	0	1%	0.0%	NM	0.19	2.3	0.040	0.018
ب ك تأمين	=	0.200	0.0	0%	0	0	0%	0.0%	13.1	0.94	28.6	0.220	0.190
التأمين				1.2%	1	12		5.2%	8.3	0.74	350		
صكوك	▼	0.026	-0.3	-1%	6	238	16%	0.0%	NM	0.31	15.2	0.040	0.022
عقارات ك	▲	0.082	1.7	2%	56	689	11%	0.0%	11.0	0.61	77.7	0.115	0.070
متحدة	=	0.053	0.0	0%	0	0	0%	0.0%	NM	0.34	62.7	0.066	0.050
وطنية	▲	0.066	1.0	2%	140	2,140	11%	0.0%	7.8	0.33	89.3	0.095	0.060
صالحية	▼	0.352	-9.0	-2%	75	214	3%	5.5%	8.4	1.11	180.5	0.460	0.324
تمدين ع	▲	0.273	3.0	1%	7	26	0%	3.6%	15.5	0.60	117.9	0.375	0.265
اجيال	▼	0.139	-2.0	-1%	4	30	3%	0.0%	12.9	0.21	25.7	0.224	0.121
المصالح ع	=	0.033	0.0	0%	0	0	0%	0.0%	NM	0.38	7.9	0.040	0.031
ع عقارية	▲	0.025	0.6	3%	47	1,930	16%	0.0%	7.5	0.22	12.5	0.033	0.020
الإنمـاء	▼	0.048	-0.4	-1%	1	27	9%	0.0%	21.0	0.48	21.4	0.079	0.034
المباني	▲	0.638	24.0	4%	725	1,147	12%	2.1%	12.5	1.49	705.0	0.878	0.434
إنجازات	=	0.072	0.0	0%	0	0	1%	9.5%	NM	0.48	24.9	0.091	0.061
المستثمرون	▲	0.014	0.5	4%	192	14,263	197%	0.0%	NM	0.69	8.5	0.017	0.007
التجارية	▲	0.096	2.0	2%	11	114	5%	5.3%	11.3	0.56	165.0	0.102	0.085
سنام	▼	0.029	-4.6	-14%	10	346	1%	0.0%	39.8	0.37	3.6	0.045	0.030
أعيان ع	▼	0.061	-4.5	-7%	44	724	1%	8.1%	12.0	0.36	25.4	0.080	0.052
عقار	=	0.069	0.0	0%	0	0	1%	6.3%	6.7	0.58	16.9	0.089	0.062
العقارية	=	0.031	0.0	0%	0	0	8%	0.0%	50.8	0.57	6.0	0.034	0.023
مزايا	▲	0.049	0.7	1%	18	361	11%	0.0%	NM	0.42	33.7	0.067	0.047
تجارة	=	0.046	0.0	0%	0	0	0%	0.0%	12.1	0.43	17.0	0.055	0.034
التعمير ك	▲	0.018	0.2	1%	5	270	57%	0.0%	NM	0.27	4.2	0.034	0.013
أركان	=	0.080	0.0	0%	0	3	6%	10.0%	8.6	0.57	20.1	0.092	0.076
أرجان	=	0.107	0.0	0%	0	0	0%	4.5%	36.0	0.32	28.4	0.159	0.060
أبيار	=	0.005	0.0	0%	0	0	23%	0.0%	NM	0.12	5.8	0.016	0.005
منشآت	▲	0.052	2.2	4%	1	18	5%	0.0%	19.3	0.35	16.8	0.095	0.047
دبي الاولى	▲	0.041	0.4	1%	222	5,403	19%	0.0%	44.5	0.54	40.5	0.055	0.026
م الاعمال	▲	0.031	1.3	4%	41	1,364	17%	0.0%	7.8	0.28	19.3	0.046	0.027
ريم	=	0.085	0.0	0%	0	0	0%	0.0%	NM	0.65	9.3	0.179	0.085
مينا	▲	0.027	0.5	2%	15	575	56%	0.0%	NM	0.18	3.6	0.043	0.021
المدن	=	0.016	0.0	0%	0	0	24%	0.0%	NM	0.12	1.6	0.029	0.015

الاسم المختصر للشركة المدرجة		السعر: إقفال (دك)	التغير اليومي (فلس)	التغير اليومي (%)	القيمة المتداولة (ألف د.ك)	الكمية المتداولة (ألف سهم)	معدل دوران السهم منذ بداية العام	عائد التوزيعات النقدية	مضاعف السعر: للربحية	للقيمة الدفترية	القيمة السوقية (مليون دك)	إقفال خلال 52 اسبوع (د.ك): الأعلى	الأدنى
مراكز	▲	0.038	1.3	4%	3	72	22%	0.0%	NM	0.23	5.4	0.039	0.018
رمال	▲	0.019	0.6	3%	12	660	10%	0.0%	NM	0.25	5.7	0.034	0.013
مشاعر	▲	0.059	2.8	5%	0	0	26%	8.5%	6.4	0.45	10.6	0.086	0.048
ايفكت	=	0.021	0.0	0%	0	0	0%	0.0%	NM	0.29	1.7	0.026	0.020
اجوان	▲	0.012	0.5	4%	11	883	79%	0.0%	NM	0.22	2.5	0.016	0.009
المساكن	=	0.037	0.0	0%	0	0	0%	0.0%	NM	0.43	3.7	0.074	0.027
دلقان	=	0.350	0.0	0%	0	0	0%	0.0%	48.3	2.44	15.8	0.385	0.333
ثريا	=	0.138	0.0	0%	0	0	2%	0.0%	36.4	1.29	20.2	0.162	0.040
أسس	▲	0.099	2.1	2%	0	0	7%	0.0%	7.5	0.79	10.4	0.118	0.089
العقار				2.1%	1,646	31,496		2.6%	23.4	0.64	1,842		
كويتية	▲	0.107	3.0	3%	132	1,243	14%	9.3%	3.4	0.47	59.0	0.172	0.095
تسهيلات	▲	0.196	2.0	1%	12	60	4%	8.2%	8.0	0.64	105.2	0.235	0.179
ايفا	▲	0.033	0.1	0%	2	68	26%	0.0%	NM	1.05	8.7	0.060	0.027
استثمارات	▲	0.094	1.7	2%	242	2,600	12%	8.7%	7.7	0.45	82.1	0.155	0.080
مشاريع	▲	0.170	2.0	1%	140	831	2%	6.9%	11.3	1.00	340.0	0.231	0.152
ساحل	▲	0.033	0.2	1%	1	28	16%	0.0%	34.7	0.38	20.3	0.045	0.026
البيت	▲	0.037	0.1	0%	29	795	18%	0.0%	NM	0.50	20.4	0.065	0.027
أرزان	▲	0.039	1.3	3%	252	6,614	117%	0.0%	28.4	0.32	31.2	0.047	0.022
المركز	▼	0.080	-1.7	-2%	42	525	18%	6.2%	5.6	0.41	38.7	0.121	0.076
كميفك	▲	0.089	2.6	3%	22	250	6%	0.0%	35.8	1.46	23.5	0.108	0.032
الاولى	▲	0.028	0.7	3%	271	9,674	128%	0.0%	NM	0.44	18.4	0.045	0.024
المال	▲	0.010	0.1	1%	9	954	58%	0.0%	NM	0.44	3.1	0.017	0.008
الخليجي	▲	0.050	1.5	3%	0	2	6%	0.0%	NM	0.89	32.4	0.078	0.038
أعيان	▲	0.045	2.1	5%	404	9,153	76%	0.0%	NM	0.53	36.5	0.066	0.032
بيان	▼	0.050	-0.1	0%	85	1,693	5%	0.0%	NM	0.56	19.8	0.053	0.031
أصول	=	0.102	0.0	0%	66	658	10%	0.0%	8.7	0.73	16.0	0.121	0.063
كفيك	▲	0.045	2.2	5%	0	0	8%	0.0%	21.2	0.37	14.6	0.058	0.035
كامكو	▲	0.075	3.5	5%	35	476	7%	0.0%	8.4	0.45	25.5	0.111	0.060
وطنية د ق	▼	0.069	-0.4	-1%	0	3	3%	6.7%	8.5	0.38	14.9	0.085	0.051
يونيكاب	▲	0.040	0.5	1%	2	45	5%	0.0%	NM	0.42	9.6	0.057	0.035
مدار	▲	0.079	4.1	6%	4	53	5%	6.2%	12.1	0.74	16.8	0.148	0.062
الديرة	▼	0.018	-0.9	-5%	2	100	5%	0.0%	NM	0.78	3.6	0.022	0.010
السلام	▲	0.025	2.5	11%	216	8,901	58%	0.0%	NM	0.22	6.7	0.043	0.018
اكتتاب	=	0.012	0.0	0%	9	751	9%	0.0%	NM	0.29	3.9	0.019	0.010
المدينة	▲	0.013	0.7	6%	161	12,473	109%	0.0%	NM	0.45	5.3	0.022	0.009
نور	▲	0.147	8.0	6%	351	2,525	39%	4.1%	7.5	0.94	60.7	0.184	0.076
تمدين أ	=	0.230	0.0	0%	0	0	0%	5.2%	9.6	0.28	79.4	0.400	0.222
السورية	=	0.030	0.0	0%	0	0	24%	0.0%	NM	0.25	5.3	0.045	0.022
آسيا	=	0.033	0.0	0%	0	0	1%	0.0%	17.5	0.37	26.3	0.041	0.029
المغاربية	▲	0.057	1.0	2%	1	9	3%	0.0%	73.1	0.75	8.5	0.063	0.052
أموال	=	0.038	0.0	0%	0	0	6%	0.0%	14.0	0.70	6.9	0.056	0.030
الامتياز	▲	0.083	2.1	3%	286	3,457	26.4%	9.2%	4.8	0.44	94.2	0.147	0.071
تمكين	=	0.005	0.0	0%	0	0	0.0%	0.0%	NM	0.05	0.3	0.009	0.002
منازل	▼	0.030	-0.2	-1%	55	1,821	14%	0.0%	19.2	0.65	12.8	0.048	0.021
صناعات	▲	0.169	1.0	1%	815	4,816	27%	5.9%	5.2	0.67	241.3	0.261	0.121
وربة كيبتل	▲	0.053	1.9	4%	1	18	8%	0.0%	NM	0.59	5.3	0.068	0.045
عربي قابضة	=	0.198	0.0	0%	0	0	3%	0.0%	NM	1.38	34.2	0.337	0.069
التخصيص	=	0.044	0.0	0%	1	30	4%	0.0%	NM	0.31	26.6	0.059	0.037
تحصيلات	▼	0.030	-0.1	0%	0	1	0%	0.0%	NM	0.92	4.9	0.037	0.013
القابضة م ك	=	0.480	0.0	0%	0	0	0%	0.0%	16.5	3.02	491.7	0.500	0.318
تمويل خليج	▲	0.046	0.8	2%	15	320	1%	0.0%	9.7	0.77	235.9	0.078	0.042
إنوفست	▼	0.044	-0.9	-2%	2	52	3%	10.8%	6.1	0.32	13.2	0.072	0.044
بريق	=	0.106	0.0	0%	0	0	2%	0.0%	36.5	1.92	80.0	0.110	0.100
عمار	=	0.049	0.0	0%	0	0	11%	0.0%	42.3	0.57	9.9	0.066	0.025
المنار	=	0.050	0.0	0%	0	0	6%	0.0%	12.9	0.45	15.4	0.060	0.035
خدمات مالية				1.4%	3,666	71,000		3.3%	16.9	0.72	2,409		
الأنظمة	▲	0.066	0.5	1%	1	10	1%	6.1%	NM	0.51	6.6	0.096	0.051
تكنولوجيا				0.8%	1	10		6.1%	NM	0.51	7		
اجمالي بورصة الكويت				1.4%	43,755	256,873		4.3%	14.40	1.19	29,576		

ملاحظة: مضاعف السعر للربحية محتسب على اساس ص

منطقة المسايل
الحسبة ALHISBA.COM
أرض فضاء 500 م2
شارع واحد - داخلي
القيمة التقديرية للعقار كما في فبراير 2020
KD 332,000
Available on the App Store
Google Play

عقارات المناطق المعزولة

توقّعت مصادر عقارية ان تشهد عقارات المناطق المعزولة تراجعاً ملحوظا في نسب الإشغال. وأرجعت المصادر توقّعاتها الى اسباب عدة، أبرزها ان هذه المناطق تحتوي على اعداد كبيرة من العمالة الهامشية او السائبة، والتي ستضطر الى مغادرة البلاد خلال الفترة المقبلة، مع تشديد الاجراءات عليها، فضلاً عن محاربة تجار الاقامات وتحويل ملفاتهم الى النيابة، وبالتالي ستجد أعداد كبيرة من العمالة ان خيارها الوحيد هو هجرة الكويت والعودة الى الوطن الأم.

تنافس محموم!

رجحت مصادر مطلعة في القطاع العقاري ان تبدأ جولات التنافس المحموم بين الشركات العقارية لاستقطاب مستأجرين جدد بأسعار تتناسب مع المرحلة الجديدة. وقالت المصادر: بالفعل بدأت شركات عديدة بتقديم حوافز ومغريات لجذب المستأجرين الجدد، سواء عبر فترة سماح خلال فصل الصيف تمتد الى شهرين، أو عبر تخفيضات في الايجارات، تتراوح بين 20% و40%.

هدوء التداولات

شهدت الفترة الماضية هدواءً في تداولات عقارات السكن الاستثماري بسبب انتشار وباء «كورونا» وإغلاق مؤسسات الدولة والقطاع الخاص ومعها دائرة التسجيل العقاري في وزارة العدل. وتوقّعت مصادر عقارية استثمارية ان تستمر حالة الهدوء في التعاملات خلال الفترة المقلبة، خاصة أن المستثمرين والتجار يحتاجون فترة زمنية بعد كل أزمة لإعادة تقييم الوضع وتكييف خططهم الاستثمارية مع الواقع الجديد.

توقّعات بتراجع أسعار «السكن الاستثماري» بين 20% و35%

رياح خفض الرواتب تعصف بالعقار!

■ «كورونا» يتسبَّب بحركة تصحيح قد تكون قاسية على القطاع

خفض الرواتب.. هل يتبعه خفض الإيجارات؟

- نسب الإشغال قد تهبط 50%.. والمنافسة تشتدّ لجذب المستأجرين
- السوق في مرحلة تشبُّع.. والمعروض أصبح يفوق الطلب بكثير
- عقاريون: مخاوف من تدهور قدرة المستأجرين على دفع التزاماتهم
- «خصم الرواتب» إن حصل سيلزم الملاك بتخفيض الإيجارات طوعاً
- شركات بدأت بتقديم المغريات: فترات سماح مجانية.. وإيجار مخفَّض

هبة حماد

في ظل الاجراءات الاحترازية التي تتخذها الدولة لمحاربة جائحة كوفيد19-، تم اتخاذ عدد كبير من التدابير للابقاء على سلامة المواطنين والمقيمين، وجاء من بينها اغلاق العديد من الانشطة الاقتصادية، الامر الذي زاد من اعباء الالتزامات على الشركات واصحاب المشاريع في كيفية سداد رواتب واجور موظفيهم على الرغم من انخفاض نسبة عمل النشاط او توقف الاعمال بشكل تام. وعليه، قامت الحكومة بإعداد مشروع قانون يسمح لأرباب العمل، بتقليص رواتب موظفيهم خلال فترة الاجراءات الاحترازية التي تتخذها الدولة وتمت احالة مشروع القانون الى اللجنة المالية البرلمانية.

وفي هذا الصدد، حذرت مصادر عقارية من التأثيرات السلبية التي سيخلفها القانون على القطاع العقاري في حال تمريره واقراره في مجلس الأمة.

وتوقعت مصادر ضليعة في السوق العقاري تراجع أسعار عقارات السكن الاستثماري بنسب تتراوح بين 20 و35% على وقع انخفاض محتمل لمعدلات الإشغال إلى نحو 50% في بعض المناطق نتيجة الهجرة الحتمية لعدد كبير من الوافدين وخفض الرواتب.

وأشارت المصادر إلى أن الكثير من الوافدين سيخسرون أعمالهم، نتيجة إيقاف نشاط شركاتهم بسبب جائحة كورونا او فقدان وظائفهم، وقسم كبير منهم سيغادر البلاد، الأمر الذي سيزيد المعروض من الشقق ويغيّر معادلة اسعار الايجارات والعقارات الاستثمارية معاً.

وذكرت المصادر أن قانون خفض الرواتب سيدفع حكما المستأجرين للبحث عن شقق سكنية بأسعار أقل، ما يزيد المعروض من الشقق الكبيرة ذات الإيجار المرتفع، ويدفع الملاك الى تخفيض الايجارات للحفاظ على المستأجرين، فضلا عن ان بعض الشركات بدأت بتقديم مغريات للمستأجرين كفترة سماح شهر او شهرين وايجار مخفض في محاولة منها لملء الشواغر والحفاظ على عائدات مستدامة.

وأشارت المصادر الى ان رياح خفض الرواتب ستعصف بالقطاع العقاري أولا، وتحديدا «السكن الاستثماري» الذي يعتمد تشغيله على الوافدين، متوقعة ان تتأثر ايضا تداولات العمارات الاستثمارية، خصوصاً ان المستثمرين يحتاجون إلى فترة ترقب ما بعد الأزمة حتى تتضح الصورة اكثر في ما يخص مؤشرات الأسعار والعوائد والاقبال.

ولفتت إلى أن عددا كبيرا من العقارات الاستثمارية دخلت السوق حديثاً، وأخرى جار تشطيبها تمهيدا لدخولها، الأمر الذي سيزيد نسبة المعروض من الشقق، لكن المصادر تؤكد ايضا ان السوق عادة ما يشهد عمليات تصحيح مع انتهاء كل أزمة، ولا عجب اذا شهد قطاع العقار الاستثماري حركة تصحيحية في الاسعار والايجارات ولربما تؤسس لمرحلة جديدة.

وأفادت مصادر عقارية اخرى بان السماح بخصم الرواتب على الموظفين سيشكّل معضلة كبيرة للموظفين. اما الشركات المتعثرة، فقد تستفيد منه للحفاظ على استمرارية اعمالها والتي تأثرت في الفترة الماضية بسبب الازمة الحالية، وبالتالي عملت على تخفيض رواتب الموظفين فترة مؤقتة خلال الاغلاق الاحترازي، مشيرة الى ان القرار قد يتم تمريره في المجلس لتوافقه مع مطالب أغلبية النواب، وتم العمل بمثل هذا القانون في العديد من الدول، خصوصاً عند فترة توقف النشاط والعمل، وأطلق عليه في بعض الدول بدل بطالة، وله اثار ايجابية على الشركات الكبيرة اكثر من المتوسطة والصغيرة، كما ان اثاره السلبية بسيطة على القطاع العقاري لمحدودية الفترة، وفي حال تم التخفيض بالفعل فستقل قدرة الموظفين على دفع ايجاراتهم وسداد التزاماتهم، وبالتالي بات لا بد من المساهمة بتخفيض الايجارات من قبل الملاك.

وقالت المصادر: ليس للقانون جانب سياسي كما يعتقد البعض، فهو معمول به في اغلبية الدول.

تغيرات مستقبلية

وأضافت المصادر ان جميع القطاعات سوف تتأثر كثيرا بالأزمة الحالية، لكن في المقابل قد تبرز فرص جديدة في بعض القطاعات، وحجم التأثير السلبي على العقارات سيختلف في جميع أجزاء قطاع العقار، ليس فقط بسبب الإجراءات والتدابير الاحترازية، ولكن محركات اقتصادية ومعطيات كثيرة أيضا ستغير من بعض ملامح القطاع العقاري في المستقبل على مستوى العالم وليس فقط في الكويت.

وبينت المصادر ان المشكلة الأكبر هي أن الأزمة الحالية متعددة الأبعاد وتأثيرها طال الجميع من دون استثناء دولا وشركات وافرادا، وكل القطاعات ومعالمها ما زالت غير واضحة، وزمن الانتهاء أو الخروج منها غير معلوم وغير محدد، لذلك من المرجح أن يكون التأثير كبيرا على مختلف القطاعات العقارية، بما فيها السكني والصناعي والحرفي والتجاري والاستثماري والإداري.

وأضافت المصادر ان الصحة العامة للمواطن هي الأولوية القصوى للدولة، لذلك تتجه الدول أولا إلى اتخاذ الإجراءات الاحترازية لمواجهة فيروس كورونا، حتى إن كانت على حساب الاقتصاد الذي يمكن تعويض خسائره مستقبلا، وبعد انتهاء الأزمة فستستطيع الدولة العمل من خلال معايير جديدة ومختلفة، ونزول العمال فى ظل أزمة انتشار كورونا يعد مغامرة ومخاطرة على الصحة وعلى اقتصاد الدولة، لأن أي نتائج سلبية فى الصحة العامة للمواطنين سوف تنعكس سلبا على الاقتصاد، لذلك الأولويات تتطلب المحافظة على الصحة، حتى نستطيع بناء الاقتصاد بعد انتهاء الأزمة.

تابعت المصادر: ليست هناك أي شركة حالياً تستطيع العمل حتى بنصف طاقتها، وأغلب العمالة لا تستطيع العمل بسبب العزل الكلي للمناطق، وباتت الكثير من الشركات تعاني قلة السيولة والأفراد أيضاً. وبشكل عام، نجد ان القطاع العقاري يواجه تحديا صعبا جدا في الوقت الراهن. ولفتت المصادر الى انه دائما ما يروّج بأن المالك يحق له أن يطالب بالإيجار خلال أزمة «كورونا»، علما بأننا في ظرف استثنائي جدا، لكن السؤال: هل يسمح المالك او يحق للمالك فتح العقار التجاري أو الصناعي أو الحرفي للشركات والمحال لكي تقوم بنشاطها خلال الأزمة؟! فهذه تعتبر أحد مخاطر الاستثمار العقاري التجاري وغيرها في حالة الكوارث أو انتشار وباء جائح، ليس من المعقول أن يوجد استثمار من دون مخاطر، والمخاطر تتفاوت درجاتها وفق النوع، وهذا النوع من المخاطر يشل جميع الكيانات والقطاعات الاقتصادية وكل من العقار التجاري والاداري والصناعي والحرفي أحد هذه القطاعات، وحتى في حال التشغيل الجزئي لن يستطيع المستأجر تحقيق حتى 25% من طاقته التشغيلية.

مسؤولية اقتصادية

وفقاً للمصادر، يجب على الشركات العقارية ان تتحلّى بالمسؤولية تجاه الاقتصاد والمجتمع، وبهذه المناسبة ثمّنت المصادر ما قامت به شركات عقارية كبرى عدة من مبادرات منذ بداية الأزمة لاعفاء المستأجرين، وهذا يدل على إحساس كبير جدّا بالمسؤولية تجاه عملائها.

واضافت: نتمنى على البقية القيام بدورهم للمحافظة على عملائهم، وألا يستغلوا الأزمة بتهديد بعض المستأجرين، وخاصة المشاريع الصغيرة التي تعاني الأمرين والضغط من كل اتجاه. كما نرجو من بعض المحامين الا يمارسوا تصدير الاستشارات المعلبة التي تخدم فقط الطرف الأقوى، وأن يوجهوا السؤال لملاك العقارات إذا كانوا يسمحون للمستأجرين بممارسة أعمالهم وعدم الانصياع للإجراءات الاحترازية خلال فترات الحظر!

نتيجة قيود الشحن البرية والجوية والبحرية

نزيف حاد في تدفق البضائع بالخليج

حسام علم الدين

رغم توقف حركة السفر حول العالم بسبب تفشي فيروس كورونا فإن عمليات شحن البضائع مستمرة بالعمل رغم القيود المفروضة عليها لتلبية الطلب على السلع الأساسية في مختلف أنحاء الدول، بالتزامن مع توقعات منظمة التجارة العالمية بأن يؤثر الفيروس على تجارة البضائع العالمية في 2020 إلى حدود 32% في ظل سيناريو متشائم و13% في ظل سيناريو متفائل.

ونقل موقع «غلف بزنس» عن جوبال آر، نائب الرئيس للنقل والخدمات واللوجستية في «فروست اند سوليفان» للاستشارات، قوله: «إن معظم المناطق في جميع أنحاء العالم قد تشهد انخفاضا في التجارة البينية بين الدول بنسب تتراوح بين 12 و17% في ظل سيناريو متفائل، كما أن منطقة الشرق الأوسط قد تشهد هبوطا بنسبة 10% في التجارة البينية».

وأشار جوبال إلى أن تقييد حركة البضائع في الأسابيع الأخيرة أثرت على تدفقها في منطقة الخليج بنسبة تصل الى 60% بسبب قيود على حركة الشحن البرية والجوية والبحرية، لافتا إلى أن شركات الخدمات اللوجستية وشحن البضائع في المنطقة تعمل على إستراتيجيات تساعد على تحسين القدرة على حركة التجارة في المنطقة، كما تجد حلولا سريعة من خلال الرقمنة وإدخال الآلات لمواصلة العمل ومنع شلل حركة التجارة ونقل البضائع.

وعن توقيت انتعاش قطاع التجارة وحركة البضائع، توقع جوبال أن يكون لفيروس كورونا تأثير حاد على حركة العرض والطلب للتجارة لما يقرب من 3 أشهر وربما 3 أشهر إضافية لتعافي قطاع التجارة العالمية وحركة البضائع، مرجحا أنه بناء على ذلك قد تواجه معظم الشركات العاملة في القطاع متوسط 40 إلى 50% من فقدان لفرص الأعمال على أساس سنوي في 2020، وبالتالي فإن انتعاش الطلب لضمان النمو المستدام على الحركة التجارية العالمية قد يتطلب ربعين آخرين (6 أشهر).

وقال جوبال: «إن سلاسل التوريد والخدمات اللوجستية قد تنتعش في الربع الثالث من حيث الشحن عبر الممرات التجارية الرئيسية، ومع ذلك فإن احتياجات التخزين قد تخضع لتحولات ومتطلبات كبيرة، ومن المرجح أن يشهد تكوين طرق الشحن المستقبلية تغييرات، كما أن نمط الطلب قد يشهد تغييرات في كل من أنماط الاستهلاك ومواقع العرض».

وتوقع أن تشهد قطاعات سلاسل التوريد والخدمات اللوجستية تغييرات طويلة المدى، مثل زيادة الرقمنة وزيادة الاعتماد على التطبيقات الإلكترونية والبيانات الضخمة، إذ سيعمل الاتصال الرقمي على ترشيد واستبدال الاتصال التقليدي وستسرع ابتكاراته في تطوير نماذج الأعمال الجديدة.

انخفاض التجارة البينية بين الدول بنسبة 12% - 17%

تعافي قطاع التجارة العالمية يحتاج 6 أشهر إضافية

وكانت شركة موانئ دبي مشغل الموانئ الأكثر ازدحاما في المنطقة أطلقت أواخر أبريل أدوات وخدمات لوجستية عبر الإنترنت تغطي حركة الشحن البري والبحري والجوي حول العالم، وتمكن تلك الخدمات منصات ووكلاء الشحن من حجز شحنات البضائع من وإلى أي مكان في العالم من خلال الشبكة العنكبوتية، لمساعدة الشركات على مواجهة تحديات تفشي فيروس كورونا والحفاظ على حركة تجارة البضائع، خصوصا المواد الغذائية والإمدادات الطبية.

وأعلنت الشركة ضمان التزام عملياتها بالإجراءات الاحترازية للعاملين فيها وزيادة التعقيم لمنشآتها والحاويات وترتيب سكن للموظفين بالقرب من مكان العمل، بالإضافة الى أن مرور طواقم السفن التي تصل أو تغادر ميناء جبل علي عبر الكاميرات الحرارية وتوفير الفحوصات الصحية وتحديثها باستمرار والحصول على موافقة مسؤولي الميناء قبل الصعود إلى السفينة أو النزول منها.

رأي متخصص

محمد بدر الجوعان
مستشار استثمار مصرفي

فصل السياسة عن المال!

جرت العادة بأن تشهد الساحة السياسية بين الحين والآخر تجاذبات بين الحكومة والمجلس تؤدي ببعض الأحيان إلى تفعيل أحد النواب أداة الاستجواب لوزير ما والذي دائما ما يحمل في طياته عنصر المفاجأة، حيث يخبئ طرف للآخر ورقة يعتقد بأن تكون هي الرابحة أو الفصل في حالة طلب طرح الثقة، فهذه الاستجوابات وعلى الرغم من كثرتها في الآونة الأخيرة قد أصبحت جزءًا من الثقافة المحلية السائدة.

وما ان أعلن النائب رياض العدساني عزمه تقديم استجواب إلى وزير المالية براك الشيتان، حتى كشف الأخير عن ورقة «حصة الحكومة في احدى المؤسسات المصرفية الكبرى في البلاد»، ليخلط الاوراق ويبعثرها مجددا على طريقة قواعد اللعبة السياسية، وهذا في السياسة مشروع وارفع للوزير القبعة لفهمه قواعد اللعبة السياسية الا ان ما يحزنني، هو اقحام احدى أكبر المؤسسات المصرفية الإسلامية، واستخدامها كأداة ضغط سياسية في الوقت الراهن فهو امر مرفوض، خصوصا ان وزير المالية بصفته يفترض أن يضطلع بدوره لدعم مؤسسات وشركات بلاده وتعزيز ثقة المستثمرين والعمل على جذب المزيد منهم إلى السوق الكويتي.

مما لا شك فيه، أن مثل هذه التصرفات تترك أثرها على سمعة سوق الكويت للأوراق المالية وبيئة الأعمال التي من المفترض أن تتصدر أولويات أعمال الحكومة. ويجب النأي عن مؤسسات مرموقة ولها ثقلها في القطاع الخاص الذي يدعم رؤية الكويت 2035 والارتقاء بتنافسية البلد كمركز مالي، وعدم زجها في اي صراعات وتوترات سياسية، وفي هذا الأمر مسؤولية كبرى على الوزير المسؤول، الذي يفترض به ان يكون داعماً قوياً لضمان الاستمرار في تحقيق نمو مستدام ومستقر لاقتصاد البلد ومؤسساته خصوصا المالية منها والتي كان لسياسات بنك الكويت المركزي الحصيفة دور مهم في تعزيز متانتها وسمعتها على مستوى الاقليم والعالم.

> لا تزجوا بمؤسسات مرموقة في زواريب السياسة الضيقة
>
> مشكلتنا بسيطرة الجرعة السياسية على القرارات الاقتصادية
>
> المرحلة دقيقة والمطلوب تحفيز الاقتصاد.. وليس العرقلة

ولا يخفى على احد ان بورصة الكويت اليوم لم تعد كما كانت في السابق فأصبحت ضمن مؤشر فوتسي «FTSE وS&P» للأسواق الناشئة العالمية وعلى مشارف الانضمام إلى «مؤشر MSCI»، ما يعني دخول أكبر الصناديق الاستثمارية على البورصة والشركات الكبرى، ومن هنا تنطلق اهمية الحفاظ على مثل هذه الشركات وابعادها عن السجالات «العقيمة» والزواريب الضيقة التي لا تؤدي الى طريق الاهداف التى تستهدفه الرؤى الطموحة للبلاد.

ويذكرني تصرف الوزير الشيتان بما ذكرته صحيفة «فايننشال تايمز» قبل أعوام عن بيئة الأعمال في الكويت بأنها «جاذبة للمستثمر الاجنبي إلا أن المزاج السياسي متقلب وقد يعصف بالاقتصاد دون اكتراث بسمعة البلد مالياً».

أعتقد من الحصافة هنا بأن تتدخل هيئة أسواق المال لضبط تصريحات المسؤولين الحكوميين والتخفيف من أثرها على الشركات المدرجة، فإن أراد مستثمر بحجم الهيئة العامة للاستثمار بالتصريح عن حصة له في السوق فمن الأجدر أن يتم ذلك بإذن وإخطار من الجهة الرقابية المخولة.

فان كان أصحاب الخبرة على علم بأن تصريحات الوزير «جوفاء» يراد بها عبور الاستجواب فهناك مستثمرون بسطاء وأجانب لا يعلمون ذلك ويرون في ذلك خسارة محتملة أو قرار للتخارج ليس من السهم فقط بل من السوق الكويتي برمته.

شهدت مؤسسات إعلامية ذات طابع اقتصادي ومنها «ذا بانكر» مؤخرا بأن التطور الذي أحرزته بورصة الكويت والتحول الاقتصادي الذي شهدته البلاد على مدار السنوات العشر الماضية، ما هو إلا إنعكاس للدفعة القوية في 2010 بتشكيل هيئة إشرافية وتنظيمية ممثلة في هيئة أسواق المال التي أدخلت معايير جديدة لتداول الأوراق المالية تنسجم مع المعايير الدولية.

وقطعت الكويت شوطاً طويلاً في ترقية البورصة وفي جذب المستثمر الأجنبي وتعزيز التنافسية الاقتصادية وإن كان لا يزال الطريق أمامها طويلاً إلا أنه لا تزال سيطرة الجرعة السياسية على القرارات الاقتصادية أحد أكبر العراقيل التي تواجه الكويت وكأننا نخطو خطوة واحدة للأمام وعشر للخلف. العملية الاقتصادية تحتاج إلى حصافة بالإدارة، فلا مجال للقرارات الإرتجالية غير المدروسة.

وأخيراً، تواجه الرغبة السامية في تحويل البلاد إلى مركز مالي وتجاري ورؤية الكويت 2035 اليوم أصعب تحدياتها في ظل الغياب التام للرؤية المالية الحكومية للتعامل مع الركود الكبير الناجم عن كوفيد- 19، فبدلاً من تحفيز الاقتصاد ورعايته نجد المسؤولين مشغولين في اختلاق معارك ظاهرها حماية المال العام وباطنها حماية المنصب الوزاري.. وهنا لا يسعنا التعليق الا بالتعقل.

تحقق 11 مليار دولار سنوياً

كيف تجني كوبا أرباحاً من تصدير الأطباء؟

للوهلة الأولى يثير وضع إرسال أطباء إلى العالم خلال جائحة كورونا استغراب الكثيرين؛ فكيف لدولة نامية فقيرة ومحاصرة اقتصاديا مثل كوبا أن تكون أكبر مصدر للأطباء في العالم؟ وكيف لها أن تسمح بسفر أطبائها للخارج وسط الأزمة الحالية، وهو فعل لم تقم به أي دولة في العالم حتى الآن؟ ولكن عندما يُعرف السبب يُبطل العجب وتزول الدهشة.

بدأت الحكاية في السنوات التالية للثورة الكوبية، التي أطاحت في عام 1959 بالدكتاتورية العسكرية لفولجنسيو باتيستا، تحت زعامة فيديل كاسترو، الذي أسس نظاما شيوعيا. منذ اللحظة الأولى أصبح كل من الرعاية الصحية الشاملة والتعليم المجاني عنصرين أساسيين في مشروع كاسترو. شعب متعلم وبصحة جيدة.. هذان هما أكبر استثمارين للثورة الكوبية، وبفضلهما تمتلك كوبا الآن موارد بشرية متعلمة تعليما جيدا ونظاما صحيا قويا، يكفي أن تعرف أن متوسط العمر المتوقع في هذه الجزيرة المحاصرة اقتصاديا من قبل الأميركيين من أكثر من 60 عاما أعلى من متوسطه في الولايات المتحدة نفسها، كما أن نصيب المواطن الكوبي من عدد الأطباء يفوق ثلاثة أضعاف نصيب نظيره الأميركي.

الرواتب تدفع للحكومة

كوبا لا ترسل أطباءها للخارج لأغراض إنسانية فقط، بل في أكثر الأحيان يكون للأمر طابع تجاري بحت؛ ففي عام 1998 بدأت كوبا في اتباع هذا النهج حين اتفقت مع فنزويلا على مبادلة النفط والمال بعدد محدد من الأطباء والمهنيين، يعمل اليوم في فنزويلا آلاف الأطباء الكوبيين.

ولكن أليس من المفترض أن تعطي الدول المستقدمة للأطباء الكوبيين رواتبهم بشكل مباشر؟ هذا صحيح ويحصل مع كل الجنسيات، ولكن في الحالة الكوبية الأمر مختلف قليلا؛ في كوبا توفر الحكومة التعليم المجاني للطلاب وتؤمن لهم كل احتياجاتهم طوال فترة الدراسة، وتعطيهم كذلك رواتب رمزية، مقابل التزام المتخرجين بوضع أنفسهم تحت تصرف الحكومة لفترة من الوقت.

> الخدمات الطبية تشكل أكثر من 43% من الصادرات الكوبية
>
> اتباع نهج مبادلة النفط والمال بعدد محدد من الأطباء والمهنيين

وعلى هذا الأساس تقوم الجهات المستقدمة للأطباء الكوبيين بتحويل رواتبهم إلى الحكومة الكوبية، التي تقوم بدورها بإعطاء جزء منها إلى الطبيب وجزء أصغر إلى عائلته في كوبا، بينما تحصل الحكومة على الباقي، والذي تقوم من خلاله بالصرف على التعليم والصحة وتمويل البعثات التي توفر الخدمات الطبية بالمجان للبلدان الفقيرة التي لا تستطيع تحمل التكلفة. وبفضل كلية «أميركا اللاتنية للطب» في العاصمة الكوبية هافانا يعمل الآن أكثر من 30 ألف طبيب كوبي في 53 دولة حول العالم، وأصبحت الخدمات الطبية تشكل أكثر من 43% من الصادرات الكوبية ونحو 6% من الناتج المحلي الإجمالي للبلاد، وتبلغ عوائد الحكومة الكوبية من صادراتها من الخدمات الطبية نحو 11 مليار دولار في العام الواحد.

قد يحصل الطبيب الكوبي مثلا على ألف دولار فقط من مرتبه الشهري الإجمالي البالغ 4 آلاف دولار، بينما تضع الحكومة يدها على الباقي والذي تمنح جزءا منه لعائلته. (الإيكونوميست، التايم، كلية لندن للاقتصاد، تيد، البابيس، ذا نيشن، أرقام)

الأطباء الكوبيون يحاربون «كورونا» في العالم تحدياً للولايات المتحدة

KCPC

دعوة لحضور اجتماع الجمعية العامة العادية والغير عادية
للشركة الكويتية لبناء المعامل والمقاولات ش.م.ك.ع
عن السنة المالية المنتهية في 2019/12/31

يسر مجلس إدارة الشركة الكويتية لبناء المعامل والمقاولات (ش.م.ك.ع) بدعوة السادة المساهمين الكرام لحضور اجتماع الجمعية العامة العادية والغير عادية المقرر عقدهما في تمام الساعة الحادية عشر صباحاً من يوم الأربعاء الموافق 2020/6/24 في مقر الشركة الكائن في منطقة الشويخ الصناعية الثالثة قطعة (ب)-شارع المخفر- قسيمة 118,117,116 بجانب دوار شهرزاد وفقًا للضوابط والإشتراطات الصحية. وذلك للنظر في جدولي أعمال الجمعية العامة العادية والغير عادية أدناه:

جدول أعمال الجمعية العامة العادية

1- سماع ومناقشة تقرير مجلس الإدارة عن السنة المالية المنتهية في 31 ديسمبر 2019 م والمصادقة عليه.
2- سماع تقرير مراقبي حسابات الشركة عن السنة المالية المنتهية في 31 ديسمبر 2019 م والمصادقة عليه.
3- سماع وتلاوة تقرير الحوكمة وتقرير لجنة التدقيق وتقرير المكافآت عن السنة المالية المنتهية في 31 ديسمبر 2019 والمصادقة عليهم.
4- سماع وإستعراض التقرير الخاص بالمخالفات التي رصدتها الجهات الرقابية وأي عقوبات صدرت نتيجة لتلك المخالفات. ونتج عنها تطبيق جزاءات (مالية وغير مالية) على الشركة عن السنة المالية المنتهية في 31 ديسمبر2019. (إن وجدت).
5- مناقشة واعتماد البيانات المالية للسنة المنتهية في 31 ديسمبر 2019 م. والمصادقة عليها.
6- الموافقة على إقتطاع نسبة 10% من صافي أرباح السنة المالية المنتهية في 12/31 /2019 لحساب الإحتياطي القانوني.
7- الموافقة على إقتطاع نسبة 10% من صافي أرباح السنة المالية المنتهية في 2019/12/31 لحساب الإحتياطي الإختياري.
8- الموافقة على اقتراح مجلس إدارة الشركة بتوزيع أرباح عن السنة المالية المنتهية في 2019/12/31 وذلك على الوجه التالي:
• أرباح نقدية بنسبة 25 % من القيمة الاسمية للسهم الواحد اي بواقع 25 فلس للسهم الواحد وذلك للمساهمين المسجلين في سجلات مساهمي الشركة كما في نهاية يوم الإستحقاق المحدد له بعد 25 يوم من تاريخ الجمعية العامة ويتم توزيعها على المساهمين خلال 5 أيام من تاريخ الإستحقاق.
• أسهم منحة بنسبة 10% من رأس المال الحالي أي بواقع 10 أسهم لكل 100 سهم في نهاية يوم الإستحقاق المحدد له بعد 25 يوم من تاريخ الجمعية العامة ويتم توزيعها على المساهمين خلال 5 أيام من تاريخ الإستحقاق. وتفويض مجلس الإدارة بالتصرف بكسور الأسهم الناتجة عن الزيادة وفقاً لما يراه مناسباً.
وتفويض مجلس الإدارة في تعديل هذا الجدول الزمني سالف للذكر لتنفيذ قرار الجمعية العامة بتوزيع هذه الأرباح النقدية والأسهم في حال عدم إتمام إجراءات الشهر قبل تاريخ الإستحقاق بـ8 أيام عمل .
9- الموافقة على اعتماد مكافأة أعضاء مجلس الإدارة عن السنة المالية المنتهية في 31 ديسمبر 2019 والبالغ مجموعها مبلغاً وقدره 66 ألف د.ك (ستة وستون ألف دينار كويتي لا غير).
10- الموافقة على تفويض مجلس الإدارة بشراء أو بيع أسهم الشركة بما لا يتجاوز 10% من أسهمها وذلك وفقاً لمواد القانون رقم 7 لسنة 2010 ولائحته التنفيذية وتعديلاتهما.
11- إستعراض والموافقة على تقرير التعاملات مع الأطراف ذات الصلة التي تمت في سنة 2019 والتي ستتم خلال سنة 2020 وحتى إنعقاد الجمعية العامة العادية السنوية للموافقة على البيانات المالية للسنة المنتهية في 2020/12/31.
12- الموافقة على الترخيص لمن له ممثل في مجلس الإدارة أو لرئيس أو أحد أعضاء مجلس الإدارة أن تكون له مصلحة مباشرة أو غير مباشرة في العقود والتصرفات التي تبرم مع الشركة أو لحسابها وذلك وفقاً لنص المادة 199 من قانون الشركات رقم 1 لسنة 2016 وذلك للسنة المنتهية في 2019/12/31 وحتى إنعقاد الجمعية العامة العادية السنوية للموافقة على البيانات المالية للسنة المنتهية في 2020/12/31 .
13- الموافقة على الترخيص لأعضاء مجلس الإدارة أن يجمعوا بين عضويتهم في مجلس إدارة الشركة وعضوية أي من شركاتها التابعة او الزميلة العاملة في نفس النشاط التي تزاوله الشركة أو أحد فروعها.
14- إخلاء طرف السادة أعضاء مجلس الإدارة وإبراء ذمتهم فيما يتعلق بتصرفاتهم القانونية عن السنة المالية المنتهية في 31 ديسمبر 2019 م.
15- إنتخاب أعضاء لمجلس إدارة الشركة للدورة القادمة ومدتها 3 سنوات.
16- تعيين أو إعادة تعيين مراقب حسابات الشركة من ضمن القائمة المعتمدة بأسماء مراقبي الحسابات لدى هيئة أسواق المال مع مراعاة مدة التغيير الإلزامي لمراقبي الحسابات عن السنة المالية المنتهية في 31 ديسمبر 2020 وتفويض مجلس الإدارة بتحديد أتعابه.

جدول أعمال الجمعية العامة الغير عادية

أولاً : الموافقة على زيادة رأس مال الشركة من 10,029,196/800 إلى 11,032,116/400 أي بزيادة قدرها 1,002,919/600د.ك (فقط مليون والفان وتسعمائة وتسعة عشرة دينار كويتي و 600 فلس) بعدد أسهم 10,029,196 سهماً وذلك عن طريق توزيع أسهم منحة مجانية بنسبة 10% على المساهمين المقيدين في سجلات الشركة بنهاية بتاريخ الإستحقاق وذلك بعد موافقة الجهات المختصة. وتفويض مجلس الإدارة بالتصرف في كسور الأسهم الناتجة عن أسهم المنحة المجانية وفقاً لما يراه ملائماً وفي تعديل الجدول الزمني في حال عدم إتمام لإجراءات الشهر قبل تاريخ الإستحقاق بـ8 أيام عمل.

ثانياً : الموافقة على تعديل نص المادة (6) من عقد التأسيس والمادة (4) من النظام الأساسي على النحو التالي:

النص قبل التعديل:
يحدد رأس مال الشركة بمبلغ 10,029,196/800 د.ك (فقط عشرة ملايين وتسعة وعشرون الف ومائة وستة وتسعون دينار و800 فلس لا غير) مقسماً على 100,291,968 (فقط مائة مليون و مائتان و واحد وتسعون الف وتسعمائة وثمانية وستون سهماً) قيمة كل سهم مائة فلس وجميع الأسهم نقدية.

النص بعد التعديل:
يحدد رأس مال الشركة بمبلغ 11,032,116/400د.ك (فقط احدى عشرة ملايين واثنان وثلاثون الف ومائة وستة عشرة دينار و 400 فلس لا غير) مقسماً على 110,321,164 (مائة وعشرة ملايين وثلاثمائة وواحد وعشرون الف ومائة واربعة وستون سهم) قيمة كل سهم مائة فلس وجميع الأسهم نقدية.

ويرجى من السادة المساهمين الكرام الراغبين بحضور الاجتماع او من ينوب عنهم مراجعة مقر شركة المعامل المذكور أعلاه - هاتف :24950936 - من الساعة العاشرة صباحاً وحتى الساعة الثانية من بعد الظهر مصطحبين معهم مستندات ملكية الاسهم والبطاقة المدنية لاستلام بطاقة الحضور واستمارة التوكيل وجدولي الاعمال .

مجلس الإدارة

GC
شركة الخليج للكابلات والصناعات الكهربائية ش.م.ك.ع
Gulf Cable & Electrical Industries Co. k.s.c.p.

دعوة لحضور اجتماع الجمعية العامة العادية (الثالث والأربعون)
والجمعية العمومية الغير عادية
عن السنة المالية المنتهية في 2019/12/31

يسر مجلس إدارة الشركة بدعوة مساهمي الشركة الكرام لحضور اجتماع الجمعية العامة العادية الثالث والأربعون للسنة المالية المنتهية في 2019/12/31م واجتماع الجمعية العمومية الغير عادية المقرر عقدهما تباعاً الساعة 11 من صباح يوم الإثنين الموافق 2020/6/22م بمقر الشركة – الصليبية الصناعية – الشارع الخامس – قسيمة 11 مقابل كراج شركة النقل العام الكويتية وذلك لمناقشة البنود الواردة في جداول الأعمال.

ملاحظة:

- يرجى من السادة المساهمين الكرام أو من ينوب عنهم قانوناً المسجلين بسجلات الشركة والراغبين في الحضور مراجعة مقر الشركة الكائن بالصليبية الصناعية – قطعة 1 الشارع الخامس قسيمة 11 مصطحبين معهم البطاقة المدنية الأصلية أو كتاب تمثيل من قبل الشركات والهيئات لاستلام دعوة الحضور وجدول اجتماع الجمعية العمومية العادية – 43 وجدول اجتماع الجمعية العمومية الغير عادية وذلك من الساعة 8 صباحاً حتى الواحدة ظهراً إعتباراً من يوم الثلاثاء الموافق 2020/6/9م . هذا وفي حالة عدم توفر نصاب الحضور المقرر قانوناً لصحة اجتماع الجمعية العامة غير العادية، سوف يعقد إجتماع ثان للجمعية العامة غير العادية في ذات المكان ولذات جدول الأعمال وذلك في تمام الساعة العاشرة من صباح يوم الأربعاء 2020/7/1م ، وتعتبر هذه الدعوة سارية على الإجتماع الثاني الذي سيكون صحيحاً إذا حضره من يمثل أكثر من نصف رأس المال المصدر والمدفوع .

والله ولي التوفيق
مجلس الإدارة

للإستفسار هاتف رقم: 24645522 - 24645500 (داخلي 1162)

إجراءات صارمة يفرضها الوضع الجديد

5 نصائح للمطاعم بعد الافتتاح

بدأت الآن العديد من الدول تخفف قيود الحجر الصحي، وأعلن العديد منها خططاً سيتم بموجبها فتح المحال التجارية والنوادي ودور السينما والمطاعم بالتدريج، مع اتخاذ إجراءات صارمة للحد من تفشي فيروس كورونا المستجد. بينما تقدم معظم المطاعم الآن خدمة توصيل الطعام إلى المنازل، فسوف يكون أمام أصحاب المطاعم بعد إعادة فتحها مهمة صعبة، إذ سيتطلب منهم الوضع الجديد تطبيق إجراءات صارمة للحد من انتشار فيروس كورونا بين رواد المطعم والعمال. وفي ما يلي خمسة طرق للاستعداد لإعادة فتح المطاعم:

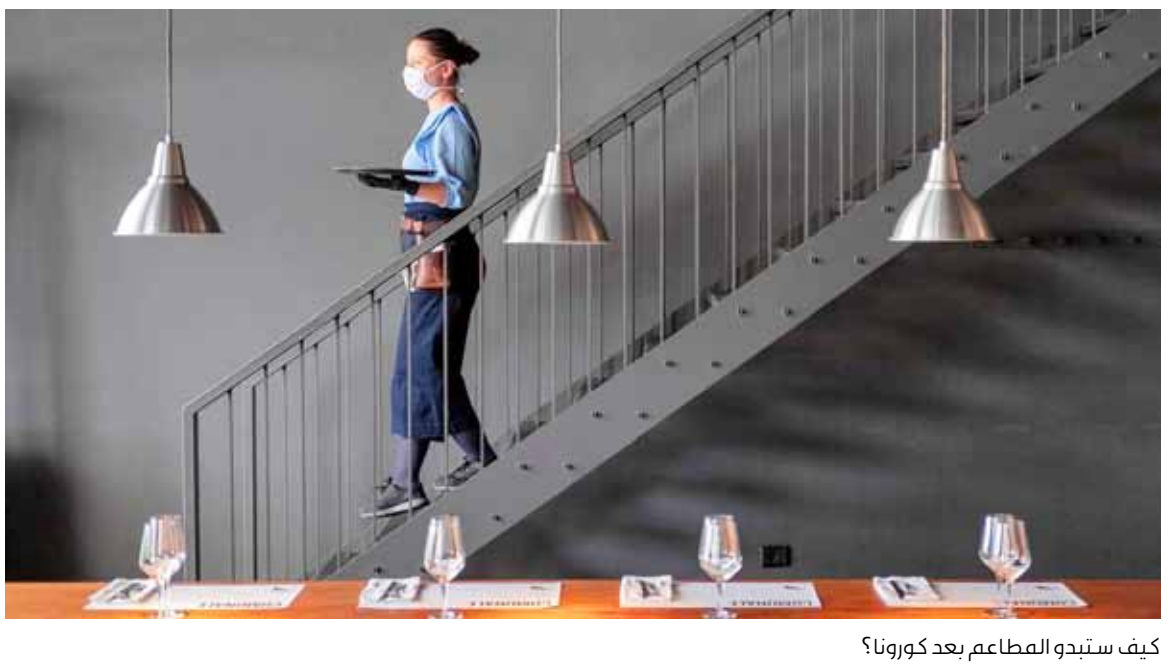

كيف ستبدو المطاعم بعد كورونا؟

1 - تدريب الموظفين

تغيرت معايير صناعة المطاعم بسبب وباء كورونا، لذلك من المهم إخبار العاملين في المطاعم بهذه القواعد الجديدة قبل عودتهم إلى العمل، ويمكن القيام بذلك من خلال عقد جلسات تدريب لهم عبر الإنترنت.

ويجب إخبار الموظفين خلال هذه الجلسات بكل التغييرات التي ستحدث في المطعم، بما في ذلك استبدال أدوات صالحة للاستخدام مرة واحدة بأدوات المائدة، والاعتماد على طرق دفع جديدة من دون تلامس، ومن المهم إرسال ملف يضم هذه القواعد الجديدة إلى فريق العمل، حتى يتمكنوا من الاطلاع عليه عند الحاجة.

2 - تعليق إرشادات السلامة

بينما يمكن تدريب الموظفين على الوضع الجديد قبل إعادة الفتح، سيكون من الصعب القيام بذلك مع العملاء الذين سيكونون غير معتادين على الوضع الجديد، لذلك يجب تعليق إرشادات السلامة في كل مكان في المطعم، ووضع العلامات الفاصلة على الأرض حتى يحافظ الأشخاص على التباعد الاجتماعي في الطوابير، ووضع الإرشادات الخاصة بالطريقة الصحيحة لغسل اليدين في الحمام، فكل هذه الإرشادات لا تحافظ على سلامة العملاء فقط، ولكن سلامة الموظفين أيضاً.

3 - تقليل عدد الزبائن

إعادة فتح المطاعم لا تعني استقبال عدد الزبائن المعتاد نفسه، فسوف تضطر المطاعم لتقليل عدد زبائنها حرصاً على التباعد الاجتماعي، وقد يتطلب ذلك تغيير تصميم المطعم، بحيث يكون هناك عدد طاولات أقل ومساحة أكبر بين الطاولات.

4 - الأولوية لسلامة الموظفين

يتعامل موظفو المطعم مع عدد كبير من الأشخاص طوال اليوم، لذلك من المهم التأكد من حصولهم على التدريب اللازم، وتوفير كل المعدات اللازمة للحفاظ على سلامتهم وسلامة الزبائن.

ويجب أن يدرك صاحب المطعم أهمية الاستثمار في معدات الوقاية من فيروس كورونا بما في ذلك الأقنعة والمطهرات، فمثل هذه المعدات تحمي الموظفين وتساعدهم على الشعور بأمان، بالإضافة إلى أنه في حالة ما إذا لم يطبق صاحب المطعم هذه الإجراءات بسبب التكاليف، فمن المحتمل أن يشهد المطعم إصابات، وفي هذه الحالة قد يضطر صاحب المطعم إلى إغلاقه لعدة أسابيع، مما يعني خسائر أكبر بكثير من تكاليف معدات الوقاية.

5 - فرق عمل متناوبة

قد يكون من الأفضل لسلامة الموظفين أن يتم تقسيمهم إلى فريقين أو ثلاثة فرق تعمل بالتناوب وفي أوقات مختلفة، بحيث إذا أُصيب أحد العاملين في أي فريق يمنحه صاحب العمل هو وباقي أعضاء الفريق إجازة حتى يتعافوا، بينما يواصل الفريقان الآخران العمل.

ويجب أن يقوم كل فريق بتنظيف وتطهير المطعم والأدوات والطاولات قبل تسليم العمل للفريق التالي، ويجب أن يكون هناك وقت كافٍ للقيام بذلك بين كل نوبة عمل. (إنتربرنور، أرقام)

في الربع الأول

تراجع قيمة صادرات النفط السعودية 11 مليار دولار

أظهرت بيانات رسمية، أمس الأحد، تراجع قيمة صادرات النفط السعودية 21.9 في المئة على أساس سنوي في الربع الأول من العام إلى 40 مليار دولار، بما يعادل انخفاضا بنحو 11 مليار دولار. وتراجعت أسعار خام برنت أكثر من 60 في المئة في ذلك الربع، الذي شهد جائحة فيروس كورونا وحرب أسعار بين السعودية وروسيا، أعقبت انهيار محادثات في مارس بشأن المزيد من تخفيضات الإنتاج. وقالت الهيئة العامة للإحصاء إن انخفاض صادرات النفط هو السبب الرئيسي في تراجع بنسبة 20.7 في المئة، بقيمة إجمالي صادرات السلع في الربع الأول. وأضافت ان الصادرات غير النفطية، بما يشمل الكيماويات والمواد البلاستيكية، تقلصت بنسبة 16.5 في المئة. (رويترز)

لصندوقها السيادي

ماليزيا ترفض تسوية بـ3 مليارات دولار

قال وزير مالية ماليزيا إن الحكومة الجديدة في البلاد ليست مستعدة لقبول تعويض من «غولدمان ساكس» كتسوية لفضيحة صندوق «وان.أم.دي.بي»، حتى إذا بلغ ثلاثة مليارات دولار، وهو رقم أعلى كثيرا مما عرضه البنك في العام الماضي.

واتهمت ماليزيا «غولدمان ساكس» و17 مديرا حاليا وسابقا بتضليل المستثمرين بشأن مبيعات سندات بقيمة 3.5 مليارات دولار ساعد البنك الأميركي صندوق الثروة السيادي الماليزي على تسويقها.

وأكد وزير المالية تنكو ظفرول عبدالعزيز، الذي انضم للحكومة التي تشكلت قبل ثلاثة أشهر، أنه أجرى محادثة مع ممثلين لمجموعة غولدمان ساكس الشهر الماضي.

وقال الوزير في مقابلة من مكتبه في كوالالمبور: «نواصل مساعينا للحصول على بعض المال من غولدمان ساكس. الدعوى القانونية مستمرة، لذا علينا انتظار نتيجة ذلك».

وتابع: «إذا كان المبلغ مليارين فسنرفض، ثلاثة مليارات سنرفض.. ما دام المبلغ دون ما نعتقد أنه مقبول فسنستمر في الدعوى القضائية»، لكن الوزير امتنع عن ذكر الرقم المقبول. وأحجم إدوارد نايلور رئيس اتصالات الشركات بغولدمان ساكس في آسيا عن التعقيب.

وكان رئيس الوزراء السابق مهاتير محمد قال في ديسمبر إن «غولدمان ساكس» عرض أكثر من مليار دولار لتسوية خارج المحكمة عن دوره في الفضيحة، وقالت وزارة العدل الأميركية إن غولدمان ساكس حصل على رسوم بلغت 500 مليون دولار عن عمله مع الصندوق الماليزي. (رويترز)

شركة طيران الجزيرة ش.م.ك.ع

دعوة لحضور اجتماعى الجمعية العامة العادية وغير العادية للسنة المالية المنتهية فى 31 ديسمبر 2019

يسر مجلس إدارة شركة طيران الجزيرة ش.م.ك.ع دعوة المساهمين الكرام لحضور اجتماعى الجمعية العامة العادية وغير العادية وذلك يوم الإثنين الموافق 22 /06/ 2020 الساعة الحادية عشر صباحاً بمقر الشركة (منطقة مطار الكويت الدولى – قطعة 1– مبنى طيران الجزيرة) على أن يكون الحضور والتصويت للمساهمين عن طريق الوسائل الالكترونية فقط نظراً للظروف والإجراءات الإحترازية الراهنة، وذلك للنظر فى جدولى الأعمال المرفقين.

جدول أعمال الجمعية العامة العادية العشرون للسنة المالية المنتهية في 31 ديسمبر 2019

1. سماع تقرير مجلس الإدارة عن أعمال الشركة للسنة المالية المنتهية فى 2019/12/31 والتصديق عليه.
2. سماع تقرير مراقب حسابات الشركة السيد / طلال يوسف المزينى من مكتب السادة / ديلويت وتوش - الوزان وشركاه عن السنة المالية المنتهية في 2019/12/31 والتصديق عليه.
3. سماع تقرير الحوكمة وتقرير لجنة التدقيق عن السنة المالية المنتهية 2019/12/31 والتصديق عليه.
4. مناقشة البيانات المالية الختامية المجمعة للشركة عن السنة المالية المنتهية في 2019/12/31 وإعتمادها.
5. سماع تقرير بأى مخالفات رصدتها الجهات الرقابية وأوقعت بشأنها جزاءات على الشركة (إن وجدت) وذلك عن السنة المالية المنتهية 2019/12/31.
6. سماع تقرير التعاملات التى تمت لعام 2019 أو ستتم لعام 2020 مع أطراف ذات صلة والتصديق عليه.
7. إستقطاع 10% لحساب الإحتياطى القانونى بمبلغ 1,540,780 دينار كويتى.
8. الموافقة على إستمرار إيقاف الإستقطاع للإحتياطى الإختيارى.
9. الموافقة على توصية مجلس الإدارة بعدم توزيع أرباح على المساهمين عن السنة المالية المنتهية في 2019/12/31.
10. تفويض مجلس الإدارة بشراء أو بيع أسهم الشركة بما لا يتجاوز نسبة وقدرها 10 % من عدد أسهمها، وذلك وفقاً لأحكام المواد الوارده بالقانون رقم 7 لسنة 2010 ولائحته التنفيذية والتعديلات اللاحقة عليهم، وقرارات وتعليمات الجهات الرقابية فى هذا الخصوص، وعلى أن يستمر هذا التفويض سارياً لمدة ثمانية عشر شهراً اعتباراً من تاريخ صدوره.
11. مناقشة توصية مجلس الإدارة بعدم صرف مكافأة لأعضاء مجلس الإدارة عن السنة المالية المنتهية في 2019/12/31.
12. مناقشة إخلاء طرف السادة أعضاء مجلس الإدارة وإبراء ذمتهم فيما يتعلق بتصرفاتهم القانونية والمالية والإدارية عن السنة المالية المنتهية في 2019/12/31.
13. مناقشة تأجيل بند إنتخاب أعضاء مجلس الإدارة لفترة الثلاث سنوات القادمه نظراً للظروف الحالية حيث لم يتسنى الحصول على موافقة بعض الجهات الرقابية ذات العلاقة، على أن يستمر مجلس الإدارة الحالى فى ممارسة مسئولياته لحين إنتخاب مجلس إدارة جديد.
14. تعيين أوإعادة تعيين مراقب حسابات الشركة على أن يكون من ضمن القائمة المعتمدة بأسماء مراقبى الحسابات لدى هيئة أسواق المال مع مراعاة مدة التغيير الإلزامى لمراقبى الحسابات، وتفويض مجلس الإدارة بتحديد أتعابه عن السنة المالية للشركة التى سوف تنتهى في 2020/12/31.

جدول أعمال الجمعية العامة غير العادية

أولاً : تعديل المادة (18) من النظام الأساسي للشركة وذلك بعد موافقة الجهات المختصة كالاتى :-

نص المادة قبل التعديل :

يشترط فى عضو مجلس الإدارة أن يكون مالكاً بصفته الشخصية أو أن يكون الشخص الذى يمثله مالكاً لعدد من أسهم الشركة، ويكون الشخص مسئولاً عن أعمال ممثليه تجاه الشركة ودائنيها ومساهميها.

نص المادة بعد التعديل :

يجب أن تتوافر فى من يترشح لعضوية مجلس الإدارة الشروط التالية:

1. أن يكون متمتعاً بأهلية التصرف.
2. ألا يكون قد سبق الحكم عليه فى جناية بعقوبة مقيدة للحرية أو فى جريمة إفلاس بالتقصير، أو التدليس أو جريمة مخلة بالشرف أو الأمانة، أو بعقوبة مقيدة للحرية بسبب مخالفته لأحكام هذا القانون مالم يكن قد رد إليه اعتباره.
3. فيما عدا أعضاء مجلس الإدارة المستقلين، يجب أن يكون مالكاً بصفة شخصية أو يكون الشخص الذى يمثله مالكاً لعدد من أسهم الشركة.
4. أى شروط أخرى ترد فى عقد التأسيس.

وإذا فقد عضو مجلس الإدارة أى من الشروط المتقدمة أو غيرها من الشروط الواردة فى هذا القانون أو القوانين الأخرى زالت عنه صفة العضوية من تاريخ فقدان ذلك الشرط.

ثانياً: تعديل المادة (22) من النظام الأساسي للشركة وذلك بعد موافقة الجهات المختصة كالاتى:-

نص المادة قبل التعديل :

يجوز لمجلس الإدارة أن يعين رئيس تنفيذي أو أكثر من غير أعضاء المجلس ويحدد المجلس مخصصاتهم و صلاحياتهم، ولا يجوز الجمع بين منصبى رئيس مجلس الإدارة والرئيس التنفيذى، ويكون من بين أعضاء مجلس الإدارة عضواً أو أكثر من الأعضاء المستقلين من ذوى الخبرة والكفاءة تختارهم الجمعية العامة العادية وتحدد مكافآتهم وفقاً لقواعد الحوكمة على ألا يزيد عددهم على نصف أعضاء المجلس ولا يشترط أن يكون العضو المستقل من بين المساهمين فى الشركة.

نص المادة بعد التعديل :

يجوز لمجلس الإدارة أن يعين رئيس تنفيذي أو أكثر من أعضاء المجلس أو من غيرهم، يناط به إدارة الشركة، و يحدد المجلس مخصصاته وصلاحياته فى التوقيع عن الشركة و لا يجوز الجمع بين منصبى رئيس مجلس الإدارة و الرئيس التنفيذى، ويكون من بين أعضاء مجلس الإدارة عضواً أو أكثر من الأعضاء المستقلين من ذوى الخبرة والكفاءة تختارهم الجمعية العامة العادية وتحدد مكافآتهم وفقاً لقواعد الحوكمة على ألا يزيد عددهم على نصف أعضاء المجلس ولا يشترط أن يكون العضو المستقل من بين المساهمين فى الشركة.

ثالثاً : الموافقة على إضافة مادة جديدة للنظام الإساسى للشركة رقم (59) وذلك بعد موافقة الجهات المختصة.

نص المادة الجديدة رقم (59)

مع مراعاة الأحكام التى يتضمنها عقد الشركة، يجوز للجمعية العامة العادية بناء على أقتراح مجلس الإدارة أن توزع أرباحاً على المساهمين فى نهاية السنة المالية أو نهاية كل فترة مالية، ويشترط لصحة هذ التوزيع أن يكون من أرباح حقيقية، ووفقاً للمبادئ المحاسبية المتعارف عليها، وألا يمس هذا التوزيع رأس المال المدفوع للشركة.

يرجى من السادة المساهمين مراجعة الموقع الالكترونى للشركة الكويتية للمقاصة (www.maqasa.com)، وذلك من أجل إتخاذ إجراءات التسجيل فى النظام الالكترونى للجمعيات العامة تمهيداً للقيام بالمشاركة والتصويت الالكترونى لبنود جدولى الأعمال، علماً بأن المشاركة ستكون متاحة حتى الساعة الثامنة صباح يوم إنعقاد الجمعية، وذلك وفقاً لدليل السياسات والإجراءات المتعلق بعقد الجمعيات العامة من خلال الأنظمة الالكترونية، المنشورة على الموقع الالكترونى للشركة الكويتية للمقاصة. علماً بأنه فى حالة عدم إكتمال النصاب القانونى فأنه سوف يتم تأجيل الإجتماع إلى يوم الإثنين الموافق 29 يونيو 2020 الساعة الحادية عشر صباحاً بنفس الشروط أعلاه.

للإستفسار يرجى الاتصال على هاتف (69932248 – 96990191).

مجلس الإدارة

الجزيرة.

Jazeera.

ريادة

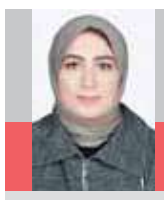

إيمان الموسوي

مستشارة ريادة الأعمال وابتكار نماذج العمل

dr.emsa@

contact@emanalmousawi.com

الفيروس العنصري!

عندما تسألني ما الأساس الذي تقوم عليه ريادة الأعمال، فإن أول جواب يتبادر إلى ذهني هو: تصميم عمل متمحور حول منفعة الإنسان. زمن الكورونا المستجد هو ظرف استثنائي غير مسبوق في العالم، وجائحة تشبه ظروفها ظروف حرب كونية، وهي فاصل تاريخي مهم يشهد معه تحولات اقتصادية واجتماعية وسياسية جذرية، يجدر به أن يوسم بمميز مثل BC التي كانت تطلق لحقبة ما قبل المسيح Before Christ وصرت استخدمها لحقبة ما قبل كوفيد Before Covid19 19، ليس من باب الدعابة، إنما لكونها مرحلة حاسمة تغيرت فيها معطيات الحياة برمتها، وتحتاج المرحلة التي تليها تصميماً جديداً لنماذج الأعمال ومنهجيات العمل ومباني الفكر والتفاعلات السلوكية، حيث نشهد ولادة جديدة لأطباع الناس وعاداتهم، وتغيرات في الحالة الإنسانية بشكل عام.

عنصرية كوفيد 19

في مقال لسيف بلانك بعنوان «كوفيد 19 فيروس غير صائب سياسياً!»، يشير إلى عنصرية فيروس كوفيد 19، فهو يميز ضد العمر، حيث يزداد احتمال مرض وموت الأشخاص الأكبر سناً، كما يميز ضد الصحة، حيث يهاجم بسهولة ذوي الأمراض المزمنة، ويميز ضد النظافة، ليقترب أكثر من أولئك المتساهلين بشأن غسل اليدين وتعقيم أجسامهم وأدواتهم ومحيطهم.

إن افتراض عدالة الفيروس في إصابة الجميع بشكل متساوٍ من دون أخذ اختلاف الشرائح المستهدفة بعين الاعتبار لهو خطأ فادح عند اتخاذ القرارات، سواء على مستوى الحكومة أو تلك المرتبطة بالمشاريع الصغيرة أو الكبيرة، تلك القرارات التي قد تكون مصيرية وتؤدي إلى تكلفة عالية وغير محتملة في قطاعات الأعمال، كالإغلاق وتقليص النشاط الاقتصادي، فهي تساهم في خلق ركود اقتصادي متكافئ الفرص، في وقت لم تكن فيه الجائحة متساوية في هجومها على الجميع بشكل عادل!

شرائح الجمهور المستهدف

يعرف المتخصصون في ريادة الأعمال أن «تطوير العميل» هي عمق استراتيجي مهم في تطوير نماذج الأعمال، لأن عملية اتخاذ قرارات مهمة حول العمل لا بد أن ترتكز على العميل وليس المنتج المقدم، لذا فإن استكشاف احتياجات العملاء، وتصميم حلول مناسبة لها في صميم العمل الابتكاري والريادي.

يتعين على السياسيين ومتخذي القرار وأصحاب الأعمال الأخذ بعين الاعتبار الجمهور الذي يستهدفه كوفيد 19 من حيث الشرائح العمرية والتاريخ المرضي والممارسات السلوكية، كذلك تلك المعلومات والبيانات المتعلقة بكيفية الإصابة وشدتها والتعامل معها لكل شريحة، فليس من المنطقي أن ترسم الخطط المرحلية للعودة وفتح الاقتصاد وكأن الفيروس يجتاح جميع الفئات بنفس الشكل والتأثير!

تعتمد خطة العودة التركيز على إعادة التشغيل التدريجي من خلال ضمان التباعد الاجتماعي للجميع بأكبر قدر ممكن، وتجنب التعرض للفيروس بشكل متساو وهو أسلوب يختلف عن طريقة عمل الفيروس واستهدافه.

وتجاهل البيانات المرتبطة بالشرائح يعني التشتت في ترشيد الموارد المتاحة للحفاظ على سلامة الأشخاص الأكثر عرضة لخطر المرض أو الموت من الفيروس.

التعامل مع الوضع الجديد

أصبح العالم مكاناً مختلفاً اليوم، فقد أغلقت أغلب البلدان حفاظاً على الأرواح، وتولدت عن ذلك مشكلات وجودية جديدة، كالبطالة والفقر والجوع، تحتاج الكثير من المعالجة.

على أصحاب الأعمال مراعاة الفئات الأكثر عرضة للخطر عند إعادة فتح أعمالهم، وفهم سلوكيات عملائهم الجديدة، وإعادة تصميم نماذج الأعمال بناء على المعطيات الجديدة للواقع بعد الجائحة AC-After Covid19، وترشيد المصادر وتنويع الخدمات وتقديم خيارات مناسبة للفئات الأكثر ضعفاً وعرضة للإصابة، وتجربة الوسائل التي تضع المخاطر في سياقها المنطقي، وتوازن بين حماية الفئات المختلفة واستعادة الاقتصاد بشكل سريع.

وكون الوضع جديداً بالكامل، فإنه من غير الدقيق التحدث عن تخبط في القرارات، لكن من أفشل ما قد يفعله رواد الأعمال في الحكومة وقطاع الأعمال في إدارة هذه الأزمة هو وضع نماذج أعمال تُطَبّق على الجميع دون محاولة فهم وتحليل الشرائح المستهدفة واحتياجاتها.

علينا مراقبة الوضع عن كثب، وقراءة المعلومات بتبصر، وتصميم النماذج والاختبارات السريعة والاستفادة من نتائجها، وتغيير المسار فور التحقق من فرضياتها، هكذا تدار الأزمة ريادياً، فلن يسلم من الطوفان من لم يركب سفينة الريادة.

دول آسيا تدفع إلى الشركات لنقل مصانعها

«التوطين» لفكّ الارتباط مع الصين

تسعى العديد من الدول الآسيوية إلى فك ارتباط شركاتها بالصين، من خلال خطط لتشجيع توطينها، لكن هذا الخيار الذي تحول إلى ضرورة منذ تفشي وباء مرض فيروس كورونا المستجد، يواجه تحديات كثيرة، أبرزها وفق تقرير نشرته صحيفة لوموند نجاح حكومات هذه الدول في إقناع هذه الشركات العملاقة على مغادرة الصين وتوفير مناطق صناعية لها وأيدٍ عاملة.

هل تنجح حكومات الدول في إقناع الشركات العملاقة بمغادرة الصين؟

سليمة لبال

تعتزم الحكومة الكورية الجنوبية اتخاذ سلسلة إجراءات في يوليو المقبل لتشجيع الشركات الكورية الجنوبية المهاجرة على العودة إلى البلاد، بعد التداعيات الاقتصادية الجسيمة التي خلفها وباء كورونا. وستسمح عودة 5.6 في المئة من الشركات الكورية الجنوبية المهاجرة بخلق 130 ألف منصب عمل وفق المعهد الكوري الجنوبي للأبحاث الاقتصادية، بالإضافة إلى تقليص ارتباط رابع اقتصاد آسيوي بالخارج.

وتستورد كوريا الجنوبية 30.5 في المئة من قطع الغيار من الصين، التي تعد الشريك التجاري الأول له، وهذه ليست المرة الأولى التي تتخذ فيها سيئول إجراءات لحث كبريات شركاتها على العودة، لكنها لم تنجح في ذلك، وتشير احصائيات وزارة الصناعة إلى أن متوسط الشركات التي عادت سنويا بين 2014 و2018 لم يتعد 10 شركات.

ويبدو إقناع الشركات بالعودة صعبا للغاية في زمن الوباء والأزمة. ووفق استطلاع للرأي اجرته فدرالية الشركات الصناعية الكورية ونشرت نتائجه في 31 مايو، فإن 3 في المئة فقط من الشركات تعتزم نقل جزء من مصانعها إلى كوريا الجنوبية.

ويعتقد رجال الأعمال الكوريون الجنوبيون وفق لوموند أن بلادهم ما تزال تعاني من قيود تنظيمية وضريبية. فخلال فترة حكم مون، ارتفع الحد الأدنى للأجور بنسبة 32.8 في المئة في ظرف ثلاثة أعوام ومعدل الضريبة على الشركات ارتفع ليصل إلى 27.5 في المئة، فيما تم تحديد ساعات العمل الأسبوعية بـ52 ساعة.

إغراءات تايوان

بدأت عودة الشركات التايوانية المستقرة في الصين إلى بلادها قبل أكثر من عامين، بعد أن تأثرت من الحرب التجارية الأميركية الصينية. ومنذ يوليو 2019، أصبح في إمكان هذه الشركات الاستفادة من مخطط حكومي لإعادة الاستثمار في تايوان إن كانت تعمل في قطاعات المستقبل.

وبالنسبة للكثير من الشركات التايوانية التي تعمل في قطاع الإلكترونيات واستثمرت بكثافة في الصين منذ عام 2000 للتصدير إلى الولايات المتحدة، فقد سمحت لها العودة بالتخفيف من حدة العقوبات الأميركية.

وكانت الولايات المتحدة رفعت قيمة التعرفة على تجهيزات الاتصالات والمكونات الإلكترونية من 10 إلى 25 في المئة في مايو 2019.

ووفق تقرير لوموند فقد استفادت 189 شركة تايوانية من مساعدات حتى تاريخ 21 مايو مقابل استثمارات بقيمة 26 مليار دولار في تايوان. ووفق تقرير رسمي فقد انخفض عدد المستثمرين التايوانيين في الصين إلى النصف خلال اول عشرة شهور من عام 2019 مقارنة بعام 2018.

ويقول ويليام تانغ المتحدث باسم وكالة «إنفس تايوان»، التي تدرس ملفات الشركات المرشحة للعودة، إن غالبية الشركات تسعى إلى الحفاظ على مستوى إنتاجها في الصين لأنها سوق ضخمة بالنسبة لها، كما أن المغادرة صعبة جدا وتتطلب إجراءات إدارية معقدة، ولأن الموضوع حساس فقد أعلنت كم شركة من الشركات عن مشاريعها للعودة.

وتقترح تايوان على الشركات، التي تتقدم بطلب للعودة، الاستثمار في قطاعات التكنولوجيات الحديثة كالإنترنت والذكاء الصناعي والتدوير والبيوتكنولوجيا.

وتتضمن الخطة التايوانية إغراءات ضريبية وقروضا بنسب فوائد تفضيلية وإمكانية الاستثمار في المناطق الصناعية الحكومية ورفع نسبة العمالة الأجنبية المسموح بها من 25 إلى 40 في المئة، إذ يعمل حوالي 700 ألف شاب من جنوب آسيا في تايوان وفق نظام عقود تتجدد كل 3 أعوام وتصل مدتها إلى 12 عاما في بعض الأحيان.

وقال كيفن مار، المسؤول في شركة يونيفارسال للالكترونيات في تايشونغ، شمالي غرب البلاد: «يصعب في تايوان العثور على الأراضي اللازمة للاستثمار، بالإضافة إلى الأيدي العاملة، لهذا السبب ذهبنا إلى الصين وتمكنا من النمو».

> عودة 5 % من الشركات الكورية الجنوبية تخلق 130 ألف وظيفة
>
> اليابان رصدت المليارات لتشجيع الشركات المهاجرة
>
> فيتنام المستفيدة الوحيدة في جنوب شرقي آسيا من «كورونا»

وتنتج هذه الشركة منتجات إلكترونية تبيعها شركات أخرى باسمها، مثل رادارات البواخر والبطاقات الإلكترونية أو بعض قطع غيار الحواسيب، لكن الصين لم تعد جاذبة وفق مار، الذي يضيف «بدأت التكلفة ترتفع في الصين منذ 2008 وأصبح من الصعب العثور على عمال لمصنعنا الرئيسي في شانزان، إذ انخفض عددهم من 6 آلاف إلى ألف عامل، لذلك فتحنا مصانع صغيرة في ضاحية فوجيان ولدينا مصنع آخر في فيتنام».

جهود اليابان

في اليابان لم تتأخر الشركات المصنعة في العودة للاستفادة من 243.5 مليار ين، التي خصصتها الحكومة اليابانية منتصف أبريل الماضي، لتشجيع الشركات المهاجرة على العودة، إذ قرر عملاق الاجهزة الكهربائية اريس اوياما نقل مصنع انتاج الكمامات من منطقة داليان في شمالي شرق الصين إلى منطقة كادودا في شمالي شرق اليابان. وتنتج المجموعة 150 مليون كمام شهريا منذ بداية يونيو الجاري في الموقع الجديد.

ومن المتوقع ان تعود شركات أخرى إلى موطنها اليابان، فقد بيّنت ازمة وباء كورونا أن 20 في المئة من قطع الغيار والمعادن المستوردة، تأتي من الصين. وهذه ليست هي المرة الأولى التي تعتزم فيها شركات يابانية مغادرة الصين، ففي 2012 وفي خضم التوتر بين الصين واليابان حول جزر سانكاكو، تعرضت الشركات اليابانية في الصين إلى سلسلة اضرابات، مما دفعها إلى تنويع تمركزها جغرافيا والانتقال إلى تايلند وفيتنام، كما دفعت العقوبات الاميركية ضد الصين في 2018 عددا من الشركات مثل توشيبا إلى العودة.

وتعد فيتنام الدولة الوحيدة في جنوب شرق آسيا التي تتجه إلى الاستفادة من وباء كورونا، ورغم أن الأزمة ساهمت في إبطاء المشاريع الاستثمارية القائمة، فإنها سمحت للبلاد التي لم تعلن عن أي حالة وفاة بسبب كورونا، من الاستفادة من فعالية نموذج الحوكمة الذي تتبناه.

فعلاوة على الشركتين التايوانيتين بيغاترون وأنفونتاك العملاقتين في مجال الإعلام الآلي، اللتين تعتزمان فتح مصانع في فيتنام في 2020، تخطط غوغل لإنتاج هواتف ذكية منخفضة التكلفة هناك، فيما تعتزم ميكروسوفت إنتاج حواسيب أيضا، وتعد كل من كوريا الجنوبية واليابان وهونغ كونغ من أوائل المستثمرين في فيتنام مثلها مثل الصين.

ووفق تقرير حديث صدر عن بنك «اش اس بي سي»، فإن الاقتصاد الفيتنامي قد يكون الاقتصاد الوحيد الذي سيسجل نموا خلال 2020، وقال خبراء المصرف الأميركي إن اقتصاد فيتنام حرّكته رياح الأزمة التجارية الأميركية الصينية ووباء كورونا، بالإضافة إلى عملية إعادة تنظيم سلاسل التوريد العالمية عكس اقتصادات أخرى وجدت نفسها في مواجهة هذه الرياح.

وقرر رئيس الوزراء الفيتنامي نغوين شيوان فوك إعادة فتح الاقتصاد مطلع مايو الماضي، معلنا توقعات بتسجيل نسبة نمو تصل إلى 5 في المئة في 2020، بينما تصل توقعات صندوق النقد الدولي إلى 2.7 في المئة.

انخفاض الواردات والصادرات

تراجعت الواردات والصادرات الصينية في مايو وسط تباطؤ اقتصادي عالمي سببته القيود المفروضة لمكافحة تفشي فيروس كورونا المستجد، وذلك عقب ارتفاع مفاجئ نتيجة الطلب القوي على المعدات الوقائية من الفيروس، وفق ما أظهرت بيانات رسمية نشرت أمس الأحد.

وتعمل الصين على إعادة تنشيط اقتصادها بعد فترة من الشلل، لكن طلب المستهلكين لا يزال منخفضاً، فيما أسواق الصين الخارجية لا تزال تعاني من انتكاسات.

وانخفضت صادرات الصين بنسبة 3.3 في المئة الشهر الماضي، بالمقارنة مع العام السابق، لكنها أفضل من تلك التي توقعها استطلاع محللين لوكالة بلومبيرغ، وهي 6.5 في المئة.

غير أن هذا الانخفاض جاء بعد ارتفاع مفاجئ بنسبة 3.5 في المئة في أبريل، كان يعود جزئياً لارتفاع في صادرات المعدات الطبية. وأظهرت بيانات الجمارك التي نشرت الأحد انخفاضاً أكبر من المتوقع للواردات، بالمقارنة مع العام الماضي، بلغت نسبته 16.5 في المئة، في حين توقع المحللون تراجعاً بنسبة 7.8 في المئة. كما إنه أدنى من التراجع بنسبة 14.2 في المئة الذي سجل في أبريل.

مشكلة مصادرة الأراضي

يعالج إصلاح للملكية العقارية تم إقراره حديثاً واحداً من أكبر مصادر الغضب حيال النظام الشيوعي في الصين، حيث تتم مصادرة أراضي آلاف الفلاحين كل سنة ويطرد آخرون من المدن التي يعملون فيها لتأمين لقمة العيش.

فالنهضة الاقتصادية الهائلة التي شهدتها الصين في السنوات الأربعين الأخيرة جرت إلى حد كبير على حساب المزارعين الذين اضطروا إلى التخلي عن أراضيهم وفي بعض الأحيان بلا تعويضات، لمتعهدي مشاريع عقارية أو صناعيين أو مشاريع للبنى التحتية.

وفي مسعى إلى تهدئة التوتر، دفع نظام الرئيس الصيني شي جينبينغ البرلمان إلى تبني أول صيغة صينية من قانون الحقوق المدنية. ويحد النص من تفسير المصلحة العامة لمنع عمليات المصادرة التعسفية. ويضمن القانون أيضاً استقلالية القضاة، لكن هؤلاء يبقون خاضعين لنفوذ السلطة في بلد ينص دستوره على الدور القيادي للحزب الشيوعي.

لكن هذا القانون، الذي يدخل حيز التنفيذ في الأول من يناير، لا ينص على عقوبات للذين يقومون بعمليات استملاك غير قانونية. (أ ف ب)

الشركة الكويتية لصناعة المواد الحفازة

دعـــوة
لحضور اجتماع الجمعية العمومية العادية
للشركة الكويتية لصناعة المواد الحفازة

يسر مجلس ادارة الشركة الكويتية لصناعة المواد الحفازة (ش.م.ك.م) دعوة المساهمين الكرام لحضور اجتماع الجمعية العمومية العادية للسنة المالية المنتهية في 2019/12/31 والمقرر عقدها يوم الأربعاء الموافق 2020/06/10 في تمام الساعة الواحدة ظهراً بمقر الشركة الكائن في منطقة الشعيبة الصناعية - ق 2 - قسيمة 62 وذلك للنظر في جدول الأعمال.

يرجى من جميع المساهمين الكرام مراجعة مقر الشركة وذلك لاستلام بطاقة الدعوة وجدول الاعمال وذلك أثناء ساعات الدوام الرسمية من الساعة 9 صباحا حتى 2 ظهراً.

وسوف تقوم الشركة بارسال بطاقات الدعوة وجدول الاعمال إلى البريد الالكتروني للمساهمين المتوفر لدينا بريدهم الالكتروني المعتمد.

لذا نطلب من السادة المساهمين الكرام تحديث بياناتهم من خلال:

البريد الالكتروني shareholders@kcckw.com
الاتصال المباشر 23262095 نقال 99549159
الفاكس 23252093

UOP
الشركة المتحدة للمشروعات النفطية (ش.م.ك. مقفلة)
United Oil Project Company K.S.C.

إعـــلان
لحضور اجتماع الجمعية العمومية العادية المؤجل لعام 2019

يتشرف مجلس إدارة الشركة المتحدة للمشروعات النفطية (ش.م.ك. مقفلة) بدعوة السادة المساهمين لحضور اجتماع الجمعية العمومية العادية المؤجل للسنة المالية المنتهية 31 ديسمبر 2019، والمقرر عقده في برج كيبكو قاعة الاجتماعات الكائنه في الدور ٥٦ - شرق - شارع خالد بن الوليد - مدينة الكويت - وذلك في تمام الساعة الحادية عشر من صباح يوم الثلاثاء الموافق 2020/06/23 للنظر في جدول الأعمال التالي:

1. سماع ومناقشة تقرير مجلس الإدارة عن أداء الشركة للسنة المالية المنتهية في 2019/12/31، والمصادقة عليه.
2. سماع تقرير السادة مراقبي الحسابات عن السنة المالية المنتهية في 2019/12/31، والمصادقة عليه.
3. مناقشة البيانات المالية والحسابات الختامية للسنة المالية المنتهية في 2019/12/31، والمصادقة عليها.
4. سماع تقرير المخالفات والجزاءات الصادرة من الجهات الرقابية على الشركة (إن وجد).
5. سماع تقرير التعاملات التي تمت أو سوف تتم مع الأطراف ذات الصلة.
6. الموافقة على اقتراح مجلس الإدارة بشأن توزيع أرباح نقدية عن السنة المالية المنتهية في 2019/12/31 بنسبة 8% من قيمة الأسهم الأسمية (أي بواقع 8 فلوس للسهم)، وذلك للمساهمين المسجلين بسجلات الشركة بتاريخ انعقاد الجمعية العمومية.
7. اعتماد مكافأة السادة أعضاء مجلس الإدارة عن السنة المالية المنتهية في 2019/12/31 بقيمة 30 الف د.ك.
8. الموافقة على تحويل 10% من صافي ربح السنة المالية المنتهية في 2019/12/31 إلى حساب الاحتياطي القانوني.
9. الموافقة على تحويل 10% من صافي ربح السنة المالية المنتهية في 2019/12/31 إلى حساب الاحتياطي الاختياري.
10. الموافقة على تفويض مجلس إدارة الشركة بشراء أو بيع أسهم الشركة بما لا يتجاوز 10% من عدد أسهمها وذلك وفقا لمواد القانون رقم 7 لسنة 2010 ولائحته التنفيذية وتعديلاتهما.
11. الموافقة على تخصيص ما يعادل 1% من صافي ربح السنة المالية المنتهية في 2019/12/31 للتبرع للجهات الخيرية عن طريق مؤسسة مشاريع الخير.
12. إخلاء طرف السادة أعضاء مجلس الإدارة وإبراء ذمتهم فيما يتعلق بتصرفاتهم عن السنة المالية المنتهية في 2019/12/31.
13. تعيين أو إعادة تعيين مراقب حسابات الشركة للسنة المالية المنتهية في 2020/12/31، وتفويض مجلس الادارة بتحديد أتعابه.

يرجى من السادة المساهمين الراغبين في الحضور أو من ينوب عنهم مراجعة السادة / الشركة المتحدة للمشروعات النفطية - ميناء عبدالله - هاتف: 23263297 قبل الموعد المحدد لانعقاد الجمعية العمومية بأربعة وعشرون ساعة على الأقل مصطحبين معهم مستندات ملكية الأسهم لاستلام بطاقة الحضور أو استمارة التوكيل وجدول الأعمال أو ارسال طلب على البريد الالكتروني: hr@uopkt.com لاصدار بطاقة الحضور أو استمارة التوكيل.

والله ولي التوفيق ...

مجلس الإدارة

شركة الصناعات المتحدة ش.م.ك.م
United Industries Company K.S.C.C

دعوة

اجتماع الجمعية العمومية العادية المؤجل لعام 2019

يتشرف مجلس إدارة شركة الصناعات المتحدة (ش.م.ك.م) بدعوة السادة المساهمين لحضور اجتماع الجمعية العمومية العادية لعام 2019 والمقرر عقده في مقر الشركة بمنطقة الشرق - برج كيبكو - دور 56 - مركز الأعمال في تمام الساعة العاشرة صباحاً يوم الثلاثاء الموافق 2020/06/23 للنظر في جدول الأعمال التالي:-

1 سماع ومناقشة تقرير مجلس الإدارة عن السنة المالية المنتهية في 2019/12/31 والمصادقة عليه.
2 سماع تقرير مراقبي الحسابات عن السنة المالية المنتهية في 2019/12/31 والمصادقة عليه.
3 مناقشة البيانات المالية عن السنة المالية المنتهية في 2019/12/31 والمصادقة عليها.
4 سماع تقرير المخالفات والجزاءات الصادرة من الجهات الرقابية إن وجدت.
5 مناقشة اقتراح مجلس الإدارة بشأن توزيع أرباح نقدية بقيمة 2,231,084.265 د.ك. بعد خصم أسهم الخزينة بواقع 5% من القيمة الاسمية للسهم الواحد (أي بواقع 5 فلس لكل سهم) وذلك للمساهمين المقيدين في سجلات الشركة بتاريخ انعقاد الجمعية العمومية العادية.
6 مناقشة توصية مكافأة السادة أعضاء مجلس الإدارة عن السنة المالية المنتهية في 2019/12/31 بقيمة 40 ألف دينار كويتي.
7 سماع تقرير التعاملات مع أطراف ذات صلة التي تمت وستتم.
8 مناقشة تخصيص مبلغ وقدره 69,947.5 د.ك. للتبرع للجهات الخيرية عن طريق مؤسسة مشاريع الخير.
9 مناقشة استقطاع نسبة 10% من صافي ربح السنة المالية المنتهية في 2019/12/31 إلى حساب الاحتياطي القانوني بمبلغ 699,475 د.ك.
10 مناقشة استقطاع نسبة 10% من صافي ربح السنة المالية المنتهية في 2019/12/31 إلى حساب الاحتياطي الاختياري بمبلغ 699,475 د.ك.
11 الموافقة على تفويض مجلس الإدارة بشراء أو بيع أو التصرف في أسهم الشركة بما لا يتجاوز 10% من إجمالي عدد الأسهم ولمدة 18 شهراً وذلك وفقاً لمواد القانون رقم 7 لسنة 2010 ولائحته التنفيذية وتعديلاتهما.
12 مناقشة إخلاء طرف السادة أعضاء مجلس الإدارة وإبراء ذمتهم فيما يتعلق بتصرفاتهم القانونية والإدارية والمالية عن السنة المالية المنتهية في 2019/12/31.
13 تعيين أو إعادة تعيين مراقب حسابات الشركة للسنة المالية التي تنتهي في 31 ديسمبر 2020 وتفويض مجلس الإدارة بتحديد أتعابه.

يرجى من السادة المساهمين الراغبين في الحضور أو من ينوب عنهم الاتصال برقم الهاتف 66387970 أو إرسال بريد إلكتروني على البريد التالي nabil@uickw.com مع ذكر الاسم والعنوان ورقم الهاتف وذلك قبل موعد الجمعية العمومية بأربعة وعشرين ساعة على الأقل حتى يتسنى لنا تسليمكم التوكيلات الخاصة بكم.

مجلس الإدارة

الشرق - شارع خالد بن الوليد - برج كيبكو - الدور 26 - ص.ب. 25821 - 13119 الكويت
تلفون: 22943236 965+ / فاكس: 22943237 965+
www.uickw.com

ALQABAS.COM
الإثنين 16 شوال 1441 هـ • 8 يونيو 2020 • السنة الـ 49 • العدد 16810

«المحاسبة»: ارتفعت معدلاتها منذ تفشي «كورونا»

تعاقدات حكومية طارئة تلامس 900 مليون دينار

■ رد أوراق 148 تعاقداً من المواضيع الخاصة بالتعاقدات الحكومية

أكد ديوان المحاسبة ارتفاع قيمة التعاقدات الحكومية الطارئة التي قام ببحثها ودراستها، منذ بداية ازمة كورونا وحتى امس، الى 894 مليون دينار وذلك لـ699 موضوع تعاقد تقدمت به الجهات الحكومية.

إبراهيم عبدالجواد

أشارت الإحصائية الصادرة عن ديوان المحاسبة إلى استحواذ التعاقدات المرتبطة بمكافحة فيروس كورنا على 43% من إجمالي التعاقدات بقيمة إجمالية تقدر 378 مليون دينار بينما خصصت التعاقدات الباقية لموضوعات طارئة أخرى.

وبالنسبة إلى توزيع التعاقدات على الجهات الحكومية، جاء التوضيح التالي:

- استحوذت وزارة الصحة على 35% من اجمالي التعاقدات المعروضة على الديوان، حيث بلغ عدد الموضوعات الخاصة بها 242 موضوع بقيمة اجمالية 241 مليون دينار، لتحل بذلك في المرتبة الاولى.

- جاء مجلس الوزراء في المرتبة الثانية بنسبة 9%، حيث بلغت قيمة الموضوعات الخاصة به 80 مليون دينار مرتبطة بـ62 موضوعا.

- ثالثا جاءت وزارة الدفاع التي كان نصيبها 87 مليون دينار لـ54 موضوعا ليصل نصيبها من اجمالي التعاقدات 8%.

- وزارة الاشغال العامة التي استحوذت على نسبة 8% من اجمالي التعاقدات لتأتي في المرتبة الرابعة بـ54 موضوعا بقيمة اجمالية 217 مليون دينار.

- في المرتبة الخامسة جاءت وزارة الكهرباء بـ40 موضوعا قيمتها 84 مليون دينار، وبنسبة 6% من اجمالي التعاقدات.

- وتوزعت النسبة الباقية على الجهات الحكومية الأخرى.

وأوضحت الإحصائية أن ديوان المحاسبة قام برد أوراق عدد من المواضيع الخاصة بالتعاقدات الحكومية بلغ إجماليها 148 تعاقدا، لافتة إلى أن رد المواضع جاء لأسباب متنوعة، هذا فضلاً عن عدم موافقته على 32 تعاقدا، فيما بلغت قيمة الوفر المحقق من مراجعة هذه العقود 30.2 مليون دينار.

الموضوعات الطارئة المرتبطة بشكل غير مباشر بمكافحة تداعيات انتشار فيروس كورونا (COVID ـ 19)

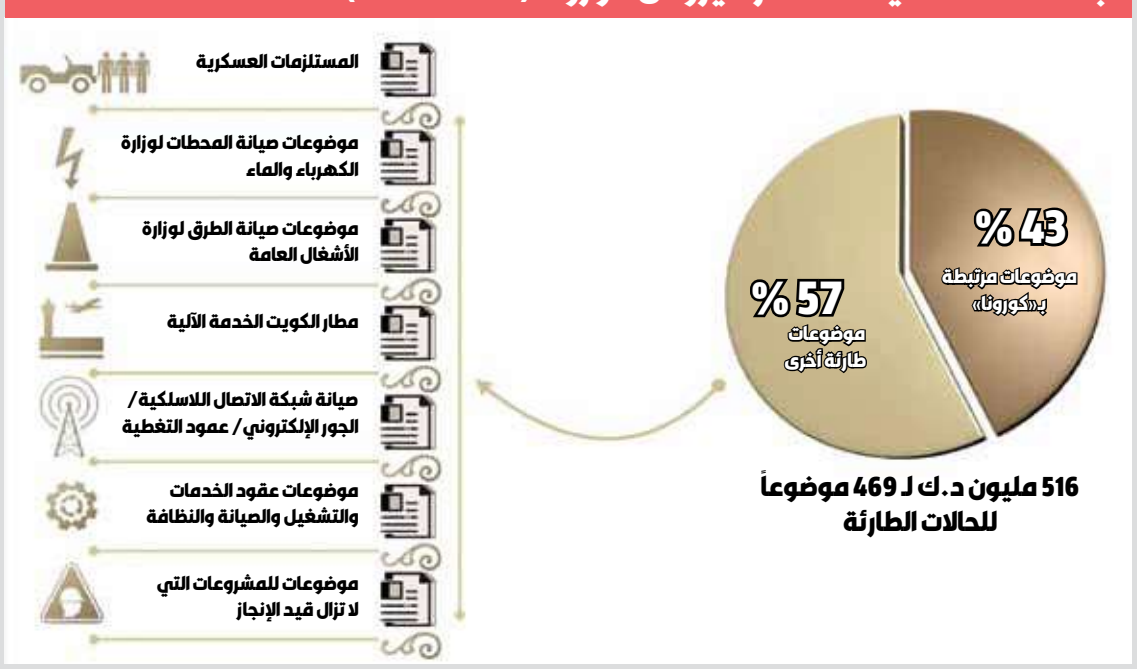

«الوطني»: تجاوزت الأسوأ.. والاقتصاد الأميركي ينتعش

الأسواق تتكيَّف إيجاباً مع الوضع الجديد

■ إعادة فتح الاقتصادات وإجراءات التحفيز ساهما في تعزيز التفاؤل

قال تقرير لبنك الكويت الوطني إن الدولار الأميركي شهد تراجعاً حاداً خلال الأسبوع الماضي، في ظل تحسن معنويات الإقبال على المخاطر، في حين واصلت الأسهم الأميركية اتجاهها التصاعدي. وتجاهل المستثمرون حتى الآن الاضطرابات المدنية التي انتشرت في كل أنحاء الولايات المتحدة والتي يرون أنها ستكون محدودة. وفي الوقت ذاته، تشير البيانات المفاجئة لسوق العمل في الولايات المتحدة إلى حدوث انتعاش اقتصادي أسرع من المتوقع بعد التراجع الناتج عن تفشي فيروس كورونا المستجد. وارتفع كل من اليورو والجنيه الإسترليني إلى مستويات جديدة غير مسبوقة مقابل الدولار المتراجع في الأسواق، في حين كسر زوج الدولار الأميركي- الين الياباني حاجز 109 للمرة الأولى منذ أبريل؛ تماشياً مع تزايد الإقبال على المخاطر. ونظراً لتجاوز حالات الإصابة بفيروس كورونا المستجد أكثر من 6.9 ملايين حالة على المستوى العالمي، يبدو أن الكثيرين قد بدأوا محاولة التكيف مع الوضع الطبيعي الجديد.

الأسواق في المنطقة بحاجة إلى قفزة نوعية مماثلة تدفعها للمساهمة في انتعاش اقتصادي يقضي على آثار كورونا

تشير تقارير سوق العمل في الولايات المتحدة غير المتوقعة إلى تعزيز توقعات الانتعاش الاقتصادي على شكل حرف V، حيث ساهمت البيانات المتعلقة بسوق العمل الأميركي في تعزيز النظرية القائلة إنه تم اجتياز أسوأ التداعيات الاقتصادية للأزمة، فقد ارتفعت الوظائف إلى 2.5 مليون وظيفة في مايو بشكل غير متوقع بما أدى إلى تراجع معدل البطالة إلى 13.3% مقابل 14.17% والذي يعد أعلى معدل تم تسجيله. وإذا تطابقت الأرقام مع التوقعات لاقتربت معدلات البطالة من نسبة 20%، وعلى الرغم من ارتفاع المعدل وتخطيه لمستويات الذروة التي تم تسجيلها بعد الأزمة المالية العالمية، فإن الظروف غير المسبوقة تدفع الأسواق إلى اتخاذ رد فعل إيجابي للغاية تجاه أخبار الانتعاش الاقتصادي، حيث شهد الاقتصاد خسارة 22.1 مليون وظيفة في مارس وأبريل مجتمعين بعد إغلاق العديد من الشركات لمكافحة انتشار الفيروس.

انتعاش الأسهم

وأشارت توقعات المحللين إلى انكماش الوظائف بواقع 8 ملايين وظيفة وعززت التطورات المفاجئة انتعاش أسواق الأسهم وعائدات سندات الخزانة. كما شهد كل من مؤشر ستاندرد أند بورز 500 ومؤشر داو جونز الصناعي ارتفاعاً بصفة يومية تقريباً خلال الأسبوع الماضي، وان كانت معدلات الارتفاع جاءت أكثر حدة بعد صدور تقرير سوق العمل يوم الجمعة الماضي. وخلال الأسبوع الماضي وحده، تم تسجيل نمو بنسبة 5.45% و7.23% على التوالي – وتمكنا من استعادة أكثر من 45% من قيمتهما مقارنة بالمستويات المتدنية التي شهدتها المؤشرات خلال شهر مارس، أما على صعيد عائدات سندات الخزانة، فقد ارتفعت عائدات سندات الخزانة لأجل 10 سنوات إلى 0.9590% بينما ارتفعت عائدات نظريتها لأجل عامين إلى 0.2380%.

وساهم إعادة فتح الاقتصاد بعد عمليات الحظر في تعزيز معنويات التفاؤل، هذا إلى جانب معظم إجراءات التحفيز الاقتصادي التي بادرت الحكومة الأميركية والبنك المركزي بتقديمها. أما الرئيس دونالد ترامب، الذي يعتمد نجاح اعادة انتخابه لفترة رئاسية ثانية على مدى تعافي الاقتصاد الأميركي من جائحة كورونا المستجد، فقد قام بنشر تغريدة على حسابه على تويتر اثنى من خلالها على نفسه قائلاً «حقاً تقرير وظائف عظيم»، وأضاف «أحسن الرئيس ترامب (أمزح لكن هذا هو الوضع حقاً)!»

> ارتفاع يومي لمؤشري S&P - 500 وداو جونز الصناعي خلال الأسبوع الماضي

> تزايد الإقبال على المخاطر وصعود اليورو والإسترليني لمستويات غير مسبوقة مقابل الدولار

> انتعاش مفاجئ في سوق العمل يعيد آمال حدوث تحول الاقتصاد الأميركي على شكل حرف V

> هبوط البطالة في الولايات المتحدة إلى 13.3% من أعلى معدل تم تسجيله

> ارتفاع الوظائف إلى 2.5 مليون وظيفة في مايو الماضي

> «المركزي» الأوروبي يعزز ويمدد برنامجه الطارئ لمواجهة تفشي فيروس كورونا

الأسوأ قد انتهى

ذكر تقرير «الوطني» أن قطاع الصناعات التحويلية نجح في الخروج من حالة التراجع التي مُني بها على مدار أربعة أشهر، والتي دفعت به لتسجيل أدنى مستوياته منذ الأزمة المالية العالمية. وكان مؤشر مديري المشتريات ما يزال في منطقة الانكماش العميق ببلوغه مستوى 43.1 نقطة خلال الشهر الماضي، وذلك على الرغم من استقراره فوق أدنى مستوياته المسجلة في 11 عاماً البالغ 41.5 نقطة. وبعد تعرضه على مدار العديد من الأشهر لعدد من الضربات الشديدة على صعيدي النشاط والطلب، ساهم تخفيف حدة القيود المفروضة في العديد من المناطق في توفير بعض الراحة كما يتضح من ارتفاع مستويات المؤشر. ووفقاً لمؤشر مديري المشتريات الصناعي الصادر عن معهد إدارة التوريدات ISM شهدت ستة قطاعات صناعية نمواً، بينما تراجع أداء 11 قطاعاً. وصرح تيموثي فيوري، رئيس لجنة مسح الأعمال الصناعية التابعة لمعهد إدارة التوريدات: «يبدو أن مايو شهر انتقالي»، وأضاف: «ولكن الطلب ما زال مشوباً بحالة من عدم اليقين».

أعلن «المركزي» الأوروبي عن رفع مخصصات برنامج الشراء العاجل للسندات بقيمة 600 مليار يورو إضافية في إطار تعزيز وتمديد برنامجه الرئيسي للطوارئ لمواجهة تفشي فيروس كورونا المستجد لتبلغ قيمته الإجمالية 1.35 تريليون يورو. كما تم تمديد الخطة الطارئة حتى نهاية يونيو 2021 على أقل تقدير، ليصل بذلك برنامج شراء الأصول إلى مستويات قياسية بقيمة تتخطى أكثر من 4 تريليونات يورو- أي ما يعادل ثلث الناتج المحلي الإجمالي لمنطقة اليورو. وفي حين ذكرت لاغارد أن شهر مايو قد شهد الوصول إلى مستويات «قاع» النشاط الاقتصادي إلا أنها أقرت بأن الانتعاش كان «فاتراً» حتى الآن عند مقارنته بسرعة الانكماش في ظل تفشي الوباء. وأضافت لاغارد أن برنامج الطوارئ لمواجهة تفشي الفيروس كان له دوراً مزدوجاً لدعم الاقتصاد ومساعدته على التعافي من أثر تفشي الوباء والعمل في ذات الوقت كوسيلة دعم لإدارة ضغوط السوق على المدى القصير. وتأتي هذه الخطوة بعد إجراءات مماثلة من قبل البنوك المركزية في الولايات المتحدة واليابان والمملكة المتحدة.

وتشير التوقعات الآن إلى انكماش اقتصاد منطقة اليورو بنسبة 8.7% هذا العام مع توقع تسجيل نمواً بنسبة 5.2% في عام 2021 و3.3% في عام 2022. أما إذا ظهرت موجة جديدة من حالات الإصابة بفيروس كورونا المستجد، فقد ينكمش الاقتصاد بنسبة 12.6% هذا العام. كما تم خفض توقعات التضخم إلى 0.3% للعام الحالي ونسبة 0.8% في عام 2021 و1.3% في عام 2022. وتأتي كل تلك التوقعات أدنى بكثير من مستوى 2% المستهدف.

من جهة أخرى، ارتفعت سندات منطقة اليورو بعد هذا الإعلان بما أدى إلى تراجع عائدات السندات الإيطالية واليونانية إلى أدنى مستوياتها المسجلة في ثلاثة أشهر. كما ارتفع اليورو مقابل الدولار إلى أعلى مستوياته المسجلة منذ مارس، وصولاً إلى مستوى 1.1360، مرتفعاً بنسبة 2.59% خلال الأسبوع الماضي فقط. وفي ذات الوقت، أنهت الأسهم تداولات الأسبوع على تراجع بعد الارتفاع الشديد الذي شهدته في الفترة السابقة.

خام برنت يكسر حاجز 40 دولاراً

أشار تقرير «الوطني»، إلى ارتفاع أسعار النفط بعد إبرام اتفاق بين «أوبك» وحلفائها لمناقشة وتنفيذ خطة تقليص حصص الإنتاج، حيث تم التوصل إلى اتفاق بين السعودية وروسيا لخفض مستويات الإنتاج تحت ضغوط من الرئيس ترامب بعد اندلاع حرب أسعار بين البلدين قبل تفشي جائحة الفيروس. وتعافت أسعار مزيج خام برنت بشكل ملحوظ من مستويات القاع البالغة 15.98 في أبريل وارتفعت إلى مستوى 42.48 الأسبوع الماضي.

الملاذ الآمن.. يتراجع

انخفض معدن الملاذ الآمن إلى 1.670 الأسبوع الماضي بعد أن وصل إلى أعلى مستوياته البالغة 1.764 في مايو. وانخفض الطلب على الأصول الأكثر أماناً بشكل كبير، حيث بدأت الدول حول العالم في إعادة فتح أنشطتها الاقتصادية، هذا إلى جانب تعافي البيانات الاقتصادية الأساسية. وجاء هذا التراجع الحاد لأسعار الذهب في أعقاب صدور بيانات سوق العمل الأميركية التي جاءت أفضل من المتوقع بما أدى إلى تدفق الأموال نحو الأصول عالية المخاطر.

عبر «الوطني- مصر»

«البنك الأوروبي» يقرض مصر 100 مليون دولار

رحبت الأوساط الاقتصادية في مصر، بما أعلنه البنك الأوروبي لإعادة الإعمار والتنمية عن موافقته على تمويل لبنك الكويت الوطني- مصر بقيمة 100 مليون دولار، لإعادة اقراضه لمشروعات القطاع الخاص في مصر لمعالجة الأثر الاقتصادي لفيروس كورونا.

يأتي ذلك في إطار حزمة التضامن المقدمة من البنك الأوروبي لإعادة الإعمار والتنمية، عقب الإعلان عن فوز مصر بجائزتين دوليتين من البنك الأوروبي، لجهودها المتميزة في مجال الاستدامة لعام 2020 في مجالات الطاقة المتجددة والحفاظ على البيئة وتمكين المرأة.

وقالت وزيرة التعاون الدولي في مصر د. رانيا المشاط إن بنك الكويت الوطني- مصر، سيقدم القروض لشركات القطاع الخاص مع التركيز بشكل خاص على المشاريع الصغيرة والمتوسطة التي تعاني من انخفاض في أنشطتها ومبيعاتها، حيث تشكل المشروعات الصغيرة شريحة مهمة من الاقتصاد المصري ويظل دعمها، في هذه الأوقات الصعبة، من أولويات وزارة التعاون الدولى بالتنسيق مع شركائها فى التنمية ومنهم البنك الأوروبي لإعادة الإعمار والتنمية.

ناطقة باسم ترامب تعتذر عن منشور «عنصري»

نشرت مرسيدس شلاب، وهي من كبار المتحدثين باسم الرئيس الأميركي، دونالد ترامب، مقطعاً «عنصرياً»، على «تويتر»، قبل أن تستدرك وتحذفه مع اعتذار، مبررة بأنها «لم تشاهد المقطع كاملاً». وقالت شلاب إنها «تعتذر بشدة» عن إعادة بث شريط على «تويتر» لرجل يمسك بمنشار آلي في تكساس ويصرخ في وجه محتجين مناهضين للعنصرية موجهاً لهم إهانة عنصرية.
ويُظهر الفيديو رجلاً يملك متجراً في ولاية تكساس، هجم بمنشار آلي على مُحتجين متضامنين مع جورج فلويد، ويقول لهم مستخدماً كلمات عنصرية: «لا تسمحوا لأولئك الزنوج الملاعين بخداعكم. أولئك الرعاع الملاعين وهراء الأنتيفا». صارخاً: «ارحلوا! عودوا إلى منازلكم».

«حزب الله» وزَّع مأزقه على الطوائف.. واستحضارٌ لصور الحرب

لبنان: استنفار لوأد فتنة مذهبية

بيروت ـ أنديرا مطر

اجتاز لبنان اختباراً أمنياً أمس كاد يودي به إلى أتون حرب أهلية مذهبية، حيث باتت معادلة «الفتنة مقابل السلاح» معادلة تهديد للاستقرار وللانتفاضة الشعبية التي تعرضت لضربة موجعة جراء أحداث ليل السبت التي هددت أمن لبنان برمته. وتدارك اللبنانيون الفتنة المذهبية التي كادت تُطل برأسها، وتمكّن العقلاء من جميع الطوائف من لجم الشارع، الذي استعار خطابات الحرب ومتاريسها من جديد.

لبناني وسط بيروت حاملاً درعاً رُسم عليه الهلال والصليب ويرد عنه قنبلة «غاز الدموع».. بواسطة مضرب تنس (تصوير: نبيل إسماعيل)

رئيس الجمهورية اللبنانية العماد ميشال عون أدان أي تعرّض للرموز الدينية لأي مكوّن من مكوّنات العائلة اللبنانية، وما تبع ذلك من أعمال عنف وردود فعل. وقال إن كلمات الإدانة مهما كانت قوية في شجبها وإدانتها لما حصل فلا تكفي، مطالباً الحكماء من اللبنانيين الذين عايشوا احداث عامي 1975 و1976، التي ما زالت ماثلة، بالقيام بما يتوجّب عليهم، كلّ من موقعه، من أجل وأد أي شكل من أشكال الفتنة، قائلا انه «فليكن ما جرى ليل السبت جرس إنذار للجميع».
البطريرك الماروني بشارة الراعي أسف لإدخال الدين في الانقسام السياسي، قائلا في الوقت عينه أنه لا يمكن القبول بعد الآن بدولةٍ مجزَّأة بين أطرافٍ سياسيَّة وطائفيَّة وبهدر المال العام في عمليَّات التَّهريب.
أما رئيس مجلس النواب نبيه بري، فأشار إلى أن «الفتنة تطل برأسها لاغتيال الوطن ووحدته وسلمه الأهلي، فهي أشد من القتل، وملعون من يوقظها». وأضاف: «المطلق واليقين أن التطاول او الاساءة الى المقدسات والرموز والحرمات الاسلامية والمسيحية مدان ومستنكر، وكل فعل من اي جهة اتى يستهدف وحدة اللبنانيين وامنهم واستقرارهم وعيشهم الواحد هو فعل اسرائيلي»، مشيدا بالجهود المخلصة التي بُذلت من القيادات السياسية والروحية والامنية والعسكرية على مختلف مستوياتها لقطع دابر الفتنة ووأدها في مهدها.
في المقابل، أكدت اوساط سياسية قريبة من الثنائي الشيعي ان «حزب الله» حريص على الاستقرار والهدوء على الساحة في هذه المرحلة، ولا يريد توريطه بمواجهات داخلية بالتزامن مع اقرار قانون قيصر. ونقلت عن الحزب انه يعتبر التظاهرات السبت مطلبية، اما اذا تحوّلت الى حراك سياسي يطالب بتنفيذ القرار1559 لنزع سلاح «حزب الله»، «فلن يسكت».

> عون: ما حصل جرس إنذار.. والإدانة مهما كانت قويةً فلا تكفي

توسيع خريطة التوتُّر

ولم تكن الانتفاضة التي انطلقت في 17 أكتوبر جامعة موحّدة، لكنها على الأقل أثبتت سلميتها، رغم كل من القمع والترهيب اللذين تعرّض لهما المتظاهرون من قبل مناصري الثنائي الشيعي. ومشهد السبت 6 يونيو، وما تخلله من فوضى وشغب وسط بيروت لم يكن غريباً، فقد اعتاد اللبنانيون مع كل جولة الترهيب والتخوين. ويجمع المراقبون على أن تحويل مشهد الاحتجاج في بيروت الى فوضى وشغب هو سياسة متعمّدة ستتكرر في كل مرة. غير أن أخطر ما أنتجته تظاهرات 6 يونيو هو تمدد دائرة التوتّر الى مناطق ذات حساسية معيّنة، كانت تعرف في الحرب بـ «خطوط تماس».
استحضرت حوادث 6 يونيو وسط بيروت ومنطقتي كورنيش المزرعة وعين الرمانة ــ الشياح صوراً من الحرب الاهلية، كان اللبنانيون يظنون انها طويت، وأعادت معها تظهير لبنان في حقيقته «المموهة» بلداً يطفو على انقسامات حادة وعميقة، وعصية على أي التئام.
وغير خفي أن دفاع قوى السلطة عن نفسها عبر المكوّن الشيعي تحديداً، ليس بريئاً ولا هو «فورة غضب» شعبية، اعتاد «حزب الله» استخدامها لتبرير عمليات الاعتداء في وجه المحتجين، فمناصرو الحزب لم يتحمّلوا شعار «كلن يعني كلن»، ورأوا فيه تصويباً ضمنيا على سلاح الحزب. ودأبوا منذ الأيام الاولى للتظاهرات على اقتحام ساحات التظاهر والاعتداء على المتظاهرين السلميين. ومع دخول مطلب «نزع السلاح» و«تطبيق القرار 1559» في صلب الشعارات، أُعطي «حزب الله» ذريعة لاستخدام فائض قوته على المتظاهرين العزّل، علما بأن مجموعات وازنة في الحراك نأت بنفسها عن هذا الشعار.

تذكير بغزوة بيروت

توزّع خريطة الاشتباكات مساء 6 يونيو حمل رسائل في أكثر من اتجاه الى الشارعين السني والمسيحي تحديدا، فما حدث في منطقة كورنيش المزرعة وطريق الجديدة (السنيين) حيث جاب مناصرو الثنائي الشيعي شوارعهما، مطلقين النار ومرددين هتافات مذهبية وطائفية تتعرّض لرموز إسلامية ــ كاد يفلت الامور عن زمامها واستدعى اصدار بيانات تنديد وشجب من أعلى المرجعيات الشيعية والسنية ـ أريد منه تذكير الاهالي بأن بيروت لا تزال تحت تأثير غزوة السابع من مايو.
لكن الحادث الأخطر حصل على خط تماس منطقتي عين الرمانة (المسيحية) والشياح (الشيعية)، وكان ـ وفق شهود عيان ـ متعمّداً؛ فبعد فض التظاهرات في وسط بيروت، حضرت مجموعات من الشياح على دراجات نارية الى عين الرمانة، وبدأت بإطلاق شعارات استفزازية في موضوع السلاح والمقاومة وشتمت رمزاً دينيا مسيحيا، وبدأت المواجهة بين الطرفين.

ضواحي البؤس

فالسبت استفاق اللبنانيون على أمل بتجديد الانتفاضة وأنهوا يومهم بأمل ألا تتجدد الحرب الاهلية التي رأوا متاريسها تنصب من جديد في ضواحي العاصمة في أكثر المناطق بؤساً وفقراً، حيث يتكدّس الفقراء ويقبع الشبان عاطلين عن العمل.
في المقابل، لا يبدو أن قوى السلطة مستعدة لإجراء اي تنازل او تغيير، ولو طفيفاً، في ممارستها، وهي تعمل على الاستثمار في الشعارات المتضاربة للانتفاضة بهدف إجهاضها. والانقسام بات بين قوى حزبية متمسكة بالسلطة ومستعدة لافتعال حرب، من أجل البقاء وبين قوى شعبية، تسعى الى كسر هذه السلطة وإسقاط منظومة الفساد كمدخل للتغيّر. في الاثناء تتوالى التسريبات عن إمكانية تغيير حكومي بانتظار حضور البديل الذي يُعمل عليه لبنانياً.

احتجاجات موجَّهة ضد ترامب

أميركا لم تعد وصياً أخلاقياً على العالم

محرر الشؤون الدولية

حشود ضخمة تدفقت على العاصمة الأميركية واشنطن، للمطالبة بوقف عنف الشرطة وإصلاح نظام العدالة الجنائية والعدالة لجورج فلويد. وردد المحتجون شعارات تؤكد أنه لا سلام دون عدالة وأن حياة السود مهمة، مطالبين برحيل الرئيس دونالد ترامب. وفرضت الشرطة طوقا أمنيا موسعا حول البيت الأبيض، الذي بات حالياً محصناً بحاجز إضافي من الشبكات الحديدية. وأمس، أمر ترامب بسحب الحرس الوطني من واشنطن، معتبراً أنّ الوضع صار تحت السيطرة.
ورأى خبراء أميركيون أن الاحتجاجات هي انتفاضة ضد ترامب وسياساته المحرضة على ممارسة العنف، محمّلين مسؤولية الأوضاع المتدهورة في البلاد لشخصية الرئيس التي لا تراعي المؤسسات والقيم والأيديولوجيات، وتضع البلاد في أزمة سياسية مدمرة. موقع «إنسايد أوفر» نشر تقريراً سلّط فيه الضوء على الصراع المحتدم بين الدولة العميقة وإدارة ترامب، الذي بلغ ذروته بعد موجة الاحتجاجات الأخيرة.
وقال إن هناك صداما في الرؤى بين البيت الأبيض وبقية مؤسسات الدولة، وأن ما يحدث حاليا هو «انتفاضة جنرالات» ضد ترامب. وأمس، نقلت شبكة «سي إن إن» عن مسؤول في البنتاغون أن ترامب طلب نشر عشرة آلاف جندي في واشنطن ومدن أميركية أخرى لمواجهة احتجاجات لكن وزير الدفاع مارك إسبر والجنرال مارك ميلي أوصوا بعدم نشر القوات.
وكانت مجلة نيويوركر ذكرت أنها علمت من مصادر في البيت الأبيض بوقوع مشادة كلامية بين ترامب وميلي، الذي رفع صوته في وجه الرئيس، اعتراضا. اتهم وزراء دفاع أميركيون سابقون وعشرات من المسؤولين العسكريين - في رسالة مشتركة - ترامب بخيانة القسم والدستور، لتفكيره في إنزال الجيش لمواجهة المحتجين.

ثلاث أزمات

وتواجه الولايات المتحدة ثلاث أزمات كبيرة هي الوباء العالمي وركود اقتصادي عميق وحركة مناهضة للعنصرية، تعيد تحديد الرهانات السياسية الكبيرة قبل خمسة أشهر من موعد الانتخابات الرئاسية. وقال المرشح الديموقراطي جو بايدن إن ترامب «غير مؤهل بشكل خطير» لمنصب الرئاسة.
ويبدو جو بايدن مصمماً على اغتنام اللحظة، ويرى فرصة لتقديم نفسه على أنه جامع ورجل صلح. في المقابل يعتبر خبراء أنه رغم أجواء الفوضى، لا يزال ترامب في وضع جيد مؤات لإعادة انتخابه. لكن في المجمل فإن صورة أميركا تضررت في العالم، فعلى مدى أكثر من 70 عاماً، اعتاد العالم قيام الولايات المتحدة بدور «شرطي الأخلاق وحامي الحريات»، لكن الاحتجاجات على مقتل جورج فلويد وردّ فعل إدارة ترامب، جردت واشنطن من أقوى سلطاتها. وقالت «سي إن إن» تحت عنوان: «هل ما تزال الولايات المتحدة هي الزعيمة الأخلاقية للعالم؟ انه ستظل بقايا جدار برلين في ألمانيا تذكاراً بأنّ الحريات تُكتَسب بعد مشقةٍ وعناء، واليوم، جرى طلاء جزء من الجدار بلوحة لجورج فلويد مع عبارته «لا أستطيع التنفس»، لتمنح تذكاراً آخر بمدى السرعة التي يُمكن أن تُنتزع بها تلك الحريات. وبالتأكيد الولايات المتحدة لم متعد الوصي الأخلاقي على العالم فدولا مثل الصين وإيران وروسيا استغلت اللحظة لتبرير استخدامها القوة المُفرطة ضد شعوبها، ودعم مصالحها الخاصة، والتهكُّم على منافس لطالما نظروا إليه بوصفه أباً صارماً وراعياً.

7 ملايين إصابة و400 ألف وفاة حول العالم

«الكتاب الأبيض».. كيف دحرت الصين «كورونا»؟

محرر الشؤون الدولية

بينما بلغ عدد المتوفين في العالم نتيجة فيروس «كورونا» المستجد نحو 400 ألف والمصابين أكثر من 7 ملايين، أصدر المكتب الإعلامي لمجلس الدولة في الصين «كتاباً أبيض» بشأن المعركة التي خاضتها البلاد ضد «كورونا»، تحت عنوان «مكافحة كوفيد19-.. الصين تتحرك».
وذكر الكتاب أن الصين تعتقد اعتقادا راسخا أنه إذا اتحدت جميع الدول وتعاونت من أجل تحقيق استجابة جماعية، سينجح المجتمع الدولي في التغلب على الجائحة.
وأرجع الكتاب نجاح الصين في التعاطي مع الجائحة إلى أسباب عدة، أهمها إستراتيجية «مراكز العلاج المؤقتة» للتعاطي مع الحالات الموبوءة، والاعتماد على الطب الصيني التقليدي الذي تم استخدامه في علاج 92% من الحالات.

اعتقال المشكّكين

من ناحيتها، كشفت صحيفة «التايمز» البريطانية أن الصين باشرت اعتقال أقارب ضحايا توفوا بالفيروس بعد أن شككوا في آلية تعامل بكين مع الأزمة، أو عزموا على مساءلة الحكومة قانونياً أو إعلامياً.

> «التايمز»: بكين تعتقل أقارب ضحايا شكّكوا بأدائها
>
> «ديلي ميل»: 30 خبيراً طالبوا جونسون بتحقيق عام
>
> دراسة بريطانية تؤكد وجود نسخ مختلفة من الفيروس
>
> بدء تجريب عقار جديد بالاعتماد على الأجسام المضادة

شو لين نائب رئيس دائرة الدعاية باللجنة المركزية للحزب الشيوعي الصيني يحمل نسخة من «الكتاب الأبيض» في بكين (رويترز)

وتتحدث الصحيفة عن يانغ مين الأم صاحبة الـ49 عاماً، التي توفيت ابنتها تيان يوشي نتيجة كورونا في فبراير 2020، وظلت مستلقية في ملاءات متسخة داخل مستشفى مكتظ بالمرضى.
وعقدت يانغ عزمها على تحقيق العدالة غير أن الشرطة اعتقلتها ووضعتها تحت الإقامة الجبرية.
وفي ما يبدو أنه بداية مراجعة «علمية» لطريقة التعامل مع الوباء، نشرت «ديلي ميل» تقريرا علميا طويلا عن مطالبة ما يقرب من 30 خبيرا بارزا لرئيس الوزراء البريطاني بوريس جونسون «ببدء تحقيق عام لإعداد بريطانيا لمواجهة موجة ثانية من كورونا».
وقالت مجموعة الخبراء إن الموجة الثانية «محتملة» هذا الشتاء، محذرة من أنه «سيكون أكثر فتكا من الأول إذا لم تعالج الحكومة إخفاقاتها من تفشي المرض السابق».

نسخ مختلفة

قال علماء في بريطانيا إنهم اكتشفوا «نسخاً مختلفة بعض الشيء» من كورونا في مناطق مختلفة بالبلاد.
وتظهر النتائج الأولية لأبحاثهم أن الفيروس الذي ينتشر في شرق إنكلترا يختلف عن ذلك الموجود في اسكتلندا.
ويحاول الباحثون في معهد كوادرم وضع خريطة جينية للفيروس، حسب مناطق تفشيه.

الأجسام المضادة

إلى ذلك، قالت صحيفة «ليبريشن ديلي» إن شركة «شنغهاي جونشي» للعلوم البيولوجية بدأت المرحلة الأولى من اختبار علاجها المحتمل للأجسام المضادة للفيروس على أشخاص أصحاء.
وقال فينغ هوي رئيس العمليات في «جونشي» إن الشركة تأمل في أن عملها على الأجسام المضادة، التي تُفصل من دماء المرضى المتعافين، يمكنه أيضا أن يقي الأصحاء الذين ترتفع لديهم مخاطر الإصابة، مثل الأطقم الطبية والمسنين، من عدوى الفيروس.

الوباء يغير ترتيب جوازات السفر

قبل تفشي «كورونا»، كان جواز السفر الأميركي من أقوى الجوازات على مستوى العالم، لكن عندما أغلقت الدول حدودها وأوقفت رحلاتها الجوية، تغيرت قوة الجوازات. ووفقاً لصحيفة «واشنطن بوست»، بدأت دول الاتحاد الأوروبي الفردية في تحديد من يمكنه الدخول بناءً على مخاوف تتعلق بالفيروس، وليس فقط التأشيرات.
ومع إعادة فتح البلدان لاقتصاداتها، تتزايد الضغوط المالية والاجتماعية من أجل إعادة فتح الحدود أيضا، لذلك تلجأ إلى ما يعرف بـ «ممرات السفر»، وهي عبارة عن اتفاقيات سفر بين مجموعة من البلدان، تسمح للمسافرين من البلدان ذات المعدل المنخفض من الإصابة التي لم تتضرر بشدة، بحرية السفر والتنقل دون الزامهم بالقيود المفروضة.
ويقول بادي بليور مدير العلاقات العامة في شركة Henley & Partners، وهي شركة استشارية في لندن تقدم المشورة بشأن الجنسية والإقامات: «قديماً كان الأثرياء يسعون للجنسيات التي توفر لهم أفضل الامتيازات وسهولة التنقل، لكن الآن يبحثون عن الدول التي نجحت في مكافحة الفيروس بشكل جيد».
وأوضح أن جواز السفر الأسترالي أصبح جذابا بشكل متزايد للعملاء في جنوب أفريقيا وآسيا، بينما تحظى قبرص ومالطا باهتمام متزايد للأشخاص الذين يسعون بسرعة الوصول إلى أوروبا وسويسرا.

ALQABAS.COM
الإثنين 16 شوال 1441 هـ • 8 يونيو 2020 • السنة الـ 49 • العدد 16810

قبل تطبيق «قيصر».. وتظاهرات في مناطق الأقليات

انهيار تاريخي لليرة السورية.. والأسد عاجز!

▪ أهالي السويداء ينتفضون في وجه بشار: «ارحل عنا أنت وحزبك»

بدأت الأقليات في سوريا، التي استخدمها الرئيس السوري بشار الأسد درعاً لبقاء نظامه طيلة 10 سنوات من الحرب، تنقلب على هذا النظام تحت وطأة أزمة اقتصادية خانقة وتدهور غير مسبوق بعد انهيار الليرة السورية المتسارع أمام الدولار، الذي وصل سعر صرفه أمس إلى نحو 2800 ليرة، قبيل دخول عقوبات قانون قيصر الأميركي لمعاقبة نظام بشار الأسد حيز التنفيذ في 17 يونيو، التي ستطيح ما تبقى من الاقتصاد السوري المنهك. وأمس، خرج المئات في محافظة السويداء، ذات الأغلبية الدرزية، جنوبي سوريا، في تظاهرات، مطالبين بإسقاط النظام وطرد الميليشيات الإيرانية والروسية. في وقت سُجل انتشار كثيف لقوى المخابرات والأجهزة الأمنية في العاصمة دمشق؛ منعا لتجمع أو خروج تظاهرات مماثلة، تزامنا مع دعوات لإضراب عام في الساحل السوري.

سوريون يتظاهرون ضد نظام الأسد وروسيا وإيران في السويداء أمس (إنترنت)

وليد قرضاب

المتظاهرون في السويداء تجمعوا في ساحة السير بين مبنى المالية ومركز البلدية، وعلى الطريق المحوري قرب ساحة المشنقة، محملين الأسد مسؤولية ما آلت إليه الأمور، فهو لم يستطع حمايتهم من تنظيمي داعش والنصرة، واستخدمهم وقوداً في حربه العبثية، كما انه ضيّق الخناق عليهم، من خلال نشر ميليشيات إيرانية وتجار مخدرات في مجتمعهم المحافظ. وردد المحتجون أمس شعارات، مثل «سوريا لنا وليست لبيت الأسد»، و«ارحل عنا أنت وحزبك»، «سوريا حرة، إيران وروسيا برا»، و«يرحم روحك يا سلطان البلد صارت لإيران». وقال ناشطون من المدينة إن هذه التظاهرات هي «ثورة جياع»، وإن إيران سبب رئيس في تجويع السوريين، مشيرين إلى أن الوضع مزرٍ ووصل الحال الى بيع الكُلى مقابل لقمة العيش!

انهيار العملة

ومنذ أيام، تشهد العملة السورية انخفاضاً كبيراً، ويقول تجار بدمشق: إن «سعر صرف الدولار بلغ 2800 ليرة، لأول مرة في تاريخه»، والمخاوف من تداعيات بدء تطبيق «قانون قيصر» تعدّ سبباً إضافياً في تراجع قيمة الليرة؛ فالشركات الأجنبية، وبينها الروسية، اختارت عدم المخاطرة، ومع دخول العقوبات حيّز التنفيذ «سيصبح التعامل مع سوريا أكثر صعوبة ومحفوفاً بالمخاطر».

ويتزامن انهيار قيمة العملة السورية مع تزايد غضب السوريين الذين يكافحون لتأمين قوت يومهم فقط، لا سيما أن راتب الموظفين لا يتجاوز 40 ألفاً، أي أقل من 20 دولاراً، فضلاً عن الغلاء غير المسبوق.

ياسر الفرحان:

أصوات تقول: «فليرحل الأسد ويترك الشعب يعيش ويتصالح»

المُعارض السوري ميشيل كيلو علّق على مجريات الأمور، وقال لـ **القبس** إن «حراك السويداء عظيم، ويشير الى الوجهة التي يريد الشعب السوري للأحداث أن تذهب اليها، أما إنهيار الليرة فهي مسؤولية لصوص السلطة الذين مصّوا دم الشعب، ويتركونه الآن يموت جوعا».

اما هيئة التفاوض السورية فاعتبرت ان ما يحصل نقمة من الشعب السوري في كل المناطق على الوضع الاقتصادي المزري، وان النظام وحلفاءه مسؤولون عن تجويع الشعب. متهمة الهيئة إيران بالتغلغل اجتماعيا، ونشر التشيّع، مستغلة عوز السوريين.

وقال عبدالإله فهد عضو هيئة التفاوض لـ **القبس**: «لا يخفى على احد أن الوضع المعيشي متردٍّ في مناطق النظام، ولا بد من النظر الى ان كل ما حصل ويحصل يتحمّل مسؤوليته الاسد الذي تصرف بمخزون القطع الاجنبي، والذي كان في 2011، ما يقارب 21 مليار دولار على قتل الشعب والسرقة»، لافتا إلى أنه لم يدخل قانون قيصر حيز التنفيذ، وسعر الدولار يلامس 3000 ليرة وراتب الموظف الوسطي 30 ألف ليرة، أي 10 دولارات، أما المواد الغذائية والدوائية، ان وجدت، فهي بإسعار مرتفعة جدّاً، كل ذلك يشير الى الازدياد المتسارع للفقر وخروج جميع الامور عن السيطرة، وان هناك أخباراً عن احتجاجات في دُمّر، احدى ضواحي مدينة دمشق، تطالب من جديد بإسقاط النظام.

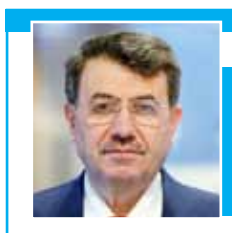

هشام مروة:

النظام غير قادر على تقديم حلول.. ومؤهل للسقوط عاجلاً أم آجلاً

الناس «انفجرت»..!

بدوره، قال ياسر الفرحان عضو الهيئة السياسية في الائتلاف الوطني السوري لـ **القبس** إن ما يظهر اليوم في مناطق النظام هو ما كان النظام يحاول أن يخفيه، مشيرا إلى ان هناك أزمة اقتصادية منذ ان استولى النظام على الحكم، حيث بدأ الاقتصاد يتراجع، ومعيشة الناس كانت صعبة، ومستويات عالية من الفساد وعدم استثمار حقيقي للثروات.

ولفت فرحان إلى ان ما يجري مع رامي مخلوف ليس بجديد، لكنه ظهر إلى العلن مؤخراً، ملمحا الى أنه في عام 2011 كان في الخزينة السورية احتياطي نقدي، بقيمة 18 مليار دولار، تبخّرت جميعها على الاسلحة التي اشتراها الاسد لقمع شعبه وتغذية حربه وليس على مساعدة الشعب الجائع. ثم بعد ذلك، اعتمد الاسد على الدعم الايراني الذي تبخّر بدوره مع العقوبات الاميركية القاسية على إيران، فلم تعد تصل اليه أموال كافية من طهران، وكذلك من لبنان التي كان يستخدم بنوكها للاحتيال على العقوبات الغربية ضد نظامه.

وقال فرحان انه عندما عجز الاسد عن تسديد ديونه لروسيا وايران بدا يمنحهم عقوداً غير قانونية لاستثمار ثروات سوريا، وان ذلك كله ضغط على الشعب حيث تشير التقارير الدولية إلى ان 80% منه تحت خط الفقر وأكثر من 40% في حالة جوع، والبطالة أكثر من 60%، لذلك انفجر الناس.

وقال فرحان إنه في الفترة الماضية كان الاسد يغدق على المناطق التي لا توجد فيها معارضة، فالناس القريبون منه في الساحل السوري لم تكن لديهم مشكلة اقتصادية وكانوا يحصلون على مساعدات من شركات رامي مخلوف والمؤسسات الخيرية له ولأسماء الاسد، وهذا الدعم كله توقف، ولذلك ظهرت هذه الارتدادات، فالعلاقة مع النظام هي علاقة نفعية، واصبحت هناك اصوات تقول: يكفي.. إذا كان الحل برحيل الاسد فليرحل ويترك الشعب يعيش ويتصالح ويبني سوريا.

ورأى فرحان أن الذي حصل امس سيتكرر بشكل اكبر عقب تطبيق قانون قيصر، وأن تظاهرات السويداء ملفتة بالنسبة للمعارضة التي لم تنقطع يوماً عن المحافظة التي يحاول النظام عبثاً استمالتها والضغط عليها. كما اشار إلى انه في درعا التي يسيطر عليها النظام حاليا بقوة السلاح لم تهدأ التظاهرات وستتصاعد في مقبل الايام.

عبد الإله فهد:

ازدياد متسارع للفقر وخروج جميع الأمور عن السيطرة

الإصرار على الحل العسكري

رئيس اللجنة القانونية في الائتلاف السوري المعارض الدكتور هشام مروة قال لـ **القبس** ان ما يحدث من تدهور للوضع الاقتصادي وانهيار لسعر صرف الليرة يعود لما قام به النظام من اصرار على الحل العسكري، ورهن مقدرات البلاد وثرواتها لتنفيذ الحل العسكري، ولذلك جاءت هذه التظاهرات أمس تعبيرا عن رفض شعبي عارم، فحتى الذين لم يخرجوا في التظاهرات في بداية الثورة خرجوا أمس ورفعوا شعارات الحرية والعدالة الاجتماعية والمواطنة المتساوية، وعبروا عن رفضهم لسياسة القتل التي مارسها النظام. وقال مروة ان الاسد ومع قرب تطبيق قانون قيصر غير قادر على تقديم حلول لمعاناة الناس، ولذلك فهو مؤهل للسقوط عاجلا او اجلا، لافتا في المقابل إلى انه من الممكن ولو باحتمال ضئيل ان تدفع هذه الاوضاع المستجدة مع تعقيدات الوضع الاقتصادي الأسد الى القبول بالحل السياسي.

قانون قيصر

ويبدو أن قانون قيصر مهيأ للتسبب في مزيد من الاختناق للنظام وعزله عن النظام العالمي وتوسيع قدرة الولايات المتحدة بشكل كبير على معاقبة الفاعلين الذين يشاركون في مساندة نظام الأسد أو في تقديم نوع من الدعم الذي يسمح له بمواصلة عمليات القتل، وتعتبر هذه العقوبات في حال تطبيقها الحد الأعلى الذي يمكن أن يتعرض له نظام الأسد من دون التدخل العسكري المباشر. ولا شك أن مواقف رامي مخلوف كانت مفاجئة، الا انه يعي كواليس ما يجري جيداً. ومع تصاعد الضغط الاقتصادي على الناس، يبدو أن الساحل أيضاً في صدد الانقلاب على النظام، والشعارات التي تدعو إلى رحيله باتت قريبة لترفع في معقل الأسد، فهل تكون بداية «أيام حاسمة» كما هدد مخلوف؟

منتصف ليبيا.. وتمهّد الطريق نحو الهلال النفطي

سرت: قوات حفتر تكبح هجوم «الوفاق»

محرر الشؤون الدولية

المعركة في ليبيا وصلت إلى سرت، منتصف البلاد، التي تعتبر طريقاً سهلاً إلى منطقة الهلال النفطي وحقولها زويتينة ورأس لانوف وبريقة، وتربط شرق البلاد بغربها.

وفي آخر التطورات فشلت قوات حكومة الوفاق في اقتحام المدينة، رغم انطلاقتها السريعة قبل يوم، التي سيطرت خلالها على نحو 100 كم، إلا أن قوات المشير خليفة حفتر استخدمت الطيران المسيّر وقصفت قوات «الوفاق» موقعة عشرات القتلى والجرحى، ما أبطأ الهجوم على سرت.

وعليه، تحشد «الوفاق» حالياً في محيط المدينة، ووصلت تعزيزات عسكرية إلى محاور القتال في أبو قرين والوشكة، شرقي مصراتة، كما تحشد قوات حفتر في المقابل.

من ناحيته، قال أحمد المسماري الناطق باسم «الجيش الوطني الليبي» إن قوات الجيش شنّت هجوما مضادًا على قوات «الوفاق» المدعومة بقوات تركية في منطقة الهيشة شرقي مصراتة، وأفشلت محاولة «الوفاق» الهجوم على سرت. وأوضحت شعبة الإعلام الحربي أن المعارك انتقلت إلى ما بعد الحدود الإدارية للمدينة، بتغطيةٍ جوية من قبل السلاح الجوي.

أعمال نهب

بدورها، قالت بعثة الأمم المتحدة في ليبيا إن أكثر من 16 ألف شخص شردوا في الأيام القليلة الماضية في ترهونة وجنوبي طرابلس، مردفة: «التقارير عن اكتشاف عدد من الجثث في المستشفى في ترهونة مزعجة للغاية». وتابعت: «كما تلقينا تقارير عدة عن نهب وتدمير ممتلكات عامة وخاصة في ترهونة والأصابعة». وترهونة والأصابعة سيطرت عليهما «الوفاق» أخيراً.

جهود سياسية

من جهته، أكد الناطق باسم الرئاسة المصرية بسام راضي أن الرئيس عبد الفتاح السيسي تلقى اتصالا من رئيس الوزراء الايطالي جوزيبي كونتي بحثا فيه تطورات القضية الليبية في ظل المستجدات الأخيرة، عقب إطلاق مبادرة (إعلان القاهرة) تحت الرعاية المصرية لحل الأزمة في ليبيا.

بدورها، دعت الجزائر الفاعلين الإقليميين والدوليين لتنسيق جهودهم لإيجاد تسوية سياسية دائمة للأزمة في ليبيا.

وبحث وزير خارجية «الوفاق» محمد الطاهر سيالة، التطورات الميدانية في بلاده، مع وزيري خارجيتَي تونس نور الدين الري، والجزائر صبري بوقادوم.

> **واشنطن: تركيا قد تُرسل «إف ـ 16» لمواجهة «ميغ» الروسية**
>
> **«رويترز»: حملة روسية في مايو شملت تجنيد سوريين**

قالين يعلّق

وقال إبراهيم قالين الناطق باسم الرئاسة التركية: إن موقف الولايات المتحدة وروسيا من حفتر «بدأ بالتغيّر». وأضاف ان «التوجّه العام لدى الأميركيين أنه (حفتر) شخص غير موثوق به، ولا يمكن الاعتماد عليه». ولفت إلى أنه تحدث مع روبرت أوبراين مستشار الأمن القومي، وأنه جرى التوافق بينهما على أن «أنشطة حفتر في ليبيا غير بنّاءة».

وحول الموقف الروسي، أكد المسؤول التركي أن الاتصالات مع الرئيس الروسي فلاديمير بوتين مستمرة. ولفت إلى أن حوار الروس مع «الوفاق»، وبحثهم المواضيع معها أمر أيجابي، و«هناك معلومات تشير إلى أن روسيا تبحث بناء حل سياسي من دون حفتر».

من ناحيته، حذّر السفير الأميركي في ليبيا ريتشارد نورلاند، من أن يدفع إرسال روسيا طائرات حربية إلى ليبيا، الحكومة التركية إلى استقدام طائرات حربية أميركية من طراز «إف - 16» إلى الأراضي الليبية، ردّاً على إرسال موسكو مقاتلات «ميغ»، مردفاً: «هذا آخر شيء يريده الجميع».

وفي شبه دفاع عن التدخّل التركي في ليبيا، قال السفير نورلاند «إن التصعيد الحقيقي في ليبيا بدأ مع تدخّل مرتزقة فاغنر من روسيا في أكتوبر الماضي، والتدخّل التركي جاء ردّاً على ذلك».

تجنيد سوريين

وفي هذا الإطار، قالت خمسة مصادر في المعارضة السورية ومصدر إقليمي مطلع إن حملة روسية لتجنيد سوريين للقتال في ليبيا لمصلحة حفتر تسارعت خطاها خلال مايو، عندما وافق مئات المرتزقة على المشاركة.

ولم ترد وزارة الدفاع الروسية و«فاغنر» على أسئلة «رويترز».

وقال جوشوا لانديس رئيس مركز دراسات الشرق الأوسط بجامعة أوكلاهوما: «روسيا وتركيا تعملان على زيادة العدة والعتاد لكل منهما في ليبيا، حيث يأتي الدور الأوروبي بعدهما مباشرة». وأضاف: «روسيا حاولت أن تباري مسعى تركيا لإرسال مرتزقة سوريين، لكنها حققت نتائج متباينة».

إلى ذلك، اعتبرت صحيفة لوموند الفرنسية أنّ الغاز الليبي هو الهدف الحقيقي للجيش التركي من التدخّل في ليبيا، لافتة إلى توقيعه اتفاق تعاون عسكري مع اتفاقية ترسيم الحدود البحرية مع حكومة طرابلس للاستيلاء على ثروات «المتوسط».

ولفتت «لوموند» إلى أنّ السراج التقى قبل يومين الرئيس التركي، موضحة أنّه على ما يبدو كان يريد طمأنته بالوفاء بوعده بسيطرة تركيا على الثروات الليبية.

«طائرات مجهولة» استهدفتهم قرب الحدود العراقية

مقتل 12 عنصراً موالياً لإيران شرقي سوريا

قُتل 12 مقاتلاً موالياً لإيران، على الأقل، جرّاء غارات، شنّتها طائرات مجهولة الهويّة على أحد مواقعهم في شرق سوريا، وفق ما أفاد المرصد السوري لحقوق الإنسان. وذكر المرصد أنّ «ثماني غارات استهدفت قبل منتصف ليل السبت/ الأحد مقرّاً لقوات موالية لإيران في ريف دير الزور الشرقي، ما أدى إلى مصرع 12 مقاتلاً عراقياً وأفغانياً، وتدمير آليات وذخائر».

ولم يتمكّن «المرصد» من تحديد هوية الطائرات التي شنّت الغارات، إلا أن مديره رامي عبدالرحمن رجّح أن تكون إسرائيل مسؤولة عن تنفيذ الغارات.

وتنتشر قوات إيرانية وأخرى عراقية ومجموعات موالية داعمة لدمشق في منطقة واسعة في ريف دير الزور الشرقي، خصوصاً بين مدينتي البوكمال الحدودية والميادين. ووفق «المرصد»، جاءت الغارات ليلاً بعد استقدام مقاتلين أفغان تعزيزات عسكرية من قرية قرب الحدود العراقية إلى مركز تجمّع ضخم للقوات الإيرانية قرب الميادين.

في شأن آخر، دعا رئيس الوزراء الإسرائيلي بنيامين نتانياهو، أمس، إلى فرض «عقوبات دولية مشددة» على إيران، متعهداً بكبح «العدوان» الإقليمي لطهران.

وأضاف: «قالت الوكالة الدولية للطاقة الذرية إن إيران رفضت السماح لمفتشي الوكالة بالوصول إلى موقعين نوويين سريّين قامت إيران بنشاط عسكري فيهما»، مردفاً: «إيران تنتهك بشكل منهجي التزاماتها، بإخفاء المواقع وتخصيب المواد الانشطارية وغيرها من الطرق». وأشار إلى أنه «من الضروري الآن، وفي ظل هذه الاكتشافات، أن ينضم المجتمع الدولي إلى الولايات المتحدة ويعيد فرض عقوبات مشددة على إيران»، مشددا على «عدم السماح لإيران بالحصول على أسلحة نووية».

> **نتانياهو: لتشديد العقوبات على طهران بسبب «انتهاكات» نووية**

كما شدد نتانياهو على موقف إسرائيل القديم «بالعمل ضد العدوان الإيراني». وقال إن إسرائيل «ستواصل العمل بشكل منهجي ضد محاولات إيران إقامة وجود عسكري على حدودنا».

حملة ضد القمع

إلى ذلك، شن إيرانيون حملة ضد نظام الملالي لفضح الفظائع التي يرتكبها بحقهم، وذلك بعد تصريحات للمرشد علي خامنئي بخصوص الاحتجاجات الأميركية على مقتل المواطن الأسود جورج فلويد على يد شرطي أبيض.

وجعل إيرانيون من عبارة خامنئي «يقتلون الناس وألسنتهم طويلة» شعارا لحملتهم، حيث نشروا آلاف التغريدات، تحدثوا فيها عن القمع والظلم، معيدين إلى الأذهان اغتيال المثقفين الإيرانيين في تسعينيات وثمانينيات القرن الماضي، بالإضافة إلى جريمة الإعدام الجماعي لنشطاء اليسار وأعضاء مجموعة «مجاهدي خلق» في السجون الإيرانية في عام 1988، بناء على فتوى صادرة من المرشد السابق الخميني. (أ ف ب)

من الذاكرة

المنهجية الغائبة والمُغيّبة!

خالد أحمد الطراح

ثمة قواعد مهنية وعلمية تقوم عليها أساساً منهجية الحوار والكتابة والتحليل والبحث، نال منها الكثيرون من دون إدراك مسبق ولاحق، نتيجة الانجراف نحو هوس الانتصار الوهمي لا أكثر!

من القيم الثقافية التي كنت وغيري كثر نسعى إلى تحقيقها احترام الرأي الآخر وعدم إقصاء الآراء الأخرى وحظرها، فلكل فرد وجماعة وتيار فكري وسياسي أهداف وتطلعات مختلفة، ينبغي أن تكون قابلة للنقاش والحوار المنهجي، طالما ينحصر الحوار ضمن الأطر الموضوعية، من أجل تصدير رؤى مستنيرة وتسامح في قبول الرأي الآخر من دون الوصول إلى نهاية حادة لا يستفيد منها أي طرف، ويخسر بالتالي كل الأطراف، لا سيما المتلقين والمهتمين أيضاً من فرص الاستنارة والإثراء.

نحن مطالبون ككتاب وجميع المهتمين بالشأن العام، سواء كان سياسياً أو اقتصادياً أو اجتماعياً أو دينياً أو ثقافياً، بدعم منهجية الحوار العقلاني، بهدف ترسيخ سيادة قيم فكرية ومنهجية في التعبير والتفكير والتحليل، لقطع دابر تصدير فوضى ثقافية.

هناك من يهوى نشر الغوغائية في المجتمعات عبر التصيد من دون انقطاع لبعض الجوانب لدى أفراد أو جماعات وتيارات لا تستحق أساساً التركيز عليها والوقوف عندها!

فثمة مدارس فكرية وكذلك الحال في تعددية التيارات السياسية، وهو ما يستوجب التركيز على ما يستحق الاهتمام فيه من آراء ومواقف، من دون الإبحار إلى ما لا نهاية في الحوار العقيم والفوضوي نحو نفق مظلم ومسدود كنهاية حتمية في مثل الأحوال!

فمقال الرأي والتحليل يفقد قيمته حين تغيب الموضوعية عنه ويتوه هدف الموضوع الأساسي بين مواقف شخصية وجماعية عشوائية ومتعمدة ومتهورة ضد أطراف أخرى غير مبررة منهجياً.

في هذه الأحوال الشاذة عن القاعدة، لا بد للقائمين على وسائل الإعلام الخاصة، وليس الحكومية طبعاً، الانتباه إلى ما يثار من كتابات أو آراء غير منهجية، لتصويب المنهجية الغائبة أو المغُيبة نحو ما هو مفيد للجمهور المستهدف والرأي العام ككل.

فمن غير المعقول أن تتحول الساحة الإعلامية إلى مساحات من الفوضى للتكسب الإعلامي على حساب العقول، لا سيما الشرائح الشغوفة بالمعرفة والاستزادة علمياً وثقافياً، خصوصاً في ظل تفشي ظاهرة التباهي بعدد المشاهدات الإلكترونية، من دون إدراك أن العدد لا يعني بالضرورة جودة المضمون.. فهناك عوامل إلكترونية وبشرية ممكن أن ترفع عدد المشاهدات لمقاطع ترفيهية ومواد تافهة، لكنها لا ترتقي إلى مستوى المقارنة بين ما هو عميق علمياً وثقافياً!

ترددت في مصر حكاية طريفة نُسبت إلى راقصة تتلخص في تعليق وجهته الراقصة إلى الأديب الراحل توفيق الحكيم وهو في سيارته المتواضعة حجماً وشكلاً عند الإشارة الضوئية، بينما كانت الراقصة تقود سيارة فاخرة وغالية الثمن؛ بقولها «شايف يا توفيق الأدب عملك أيه والرقص عملي أيه؟!».

مع المفارقة، لكن قد يساعد هذا المثل على إدراك قيمة جودة المضمون على اللهث وراء الوهم الرقمي لعدد المشاهدات!

جرة قلم

الصلح قبل الجرح.. والجبر قبل الكسر

علي أحمد البغلي

إن تداعيات أزمة كورونا التي عصفت باقتصادات العالم، وهزت أعظم عروش الاقتصاد في هذا الكوكب وليست هي الوحيدة التي تعصف بالعالم، بل هناك الحرب الباردة بين العملاقين (أميركا والتنين الصيني) والتي دخلت في مرحلة حرارية لا يعلم أحد مداها. ونحن في الكويت كبقية دول العالم الذي سيطوله من هذه الرياح العاصفة نصيب كل حسب موقعه، وبكل الأحوال فإن الاقتصاد الكويتي قد تضرر بمختلف قطاعاته من هذه الأزمات، ونخص بالذكر القطاع العقاري الذي يعيش حالة من الترقب والهلع وأصبحت العقارات الاستثمارية بشقيها السكني والتجاري والصناعي والحرفي أكثر انكشافا مع تداعيات هذه الازمة، وخاصة بعد القرارات الحكومية بتعطيل المؤسسات العامة والخاصة وتمديدها، وتوقف الاعمال التجارية والخدمية والصناعية والمالية، ما دفع فئة كبيرة من الوافدين- وهم المشغل الرئيسي للقطاع الاستثماري- للتفكير نحو العودة الى بلدانهم، ولنقل ان فئة منهم ستتخذ هذا القرار ما يؤدي الى زيادة الشواغر في القطاع الاستثماري بنسبة لا تقل عن 30%، وهذا بدوره سينعكس على الإيرادات العقارية وعلى قيمة العقارات، وهنا لا بد للحكومة من اتخاذ مجموعة من القرارات التحفيزية لدعم الاقتصاد بالكامل والقطاع العقاري بشكل خاص، بحيث يتم إعفاء ملاك القسائم من تسديد التزاماتهم المالية للجهات الحكومية كنوع من التحفيز، وكذلك الاعفاء من الكهرباء وأي رسوم واجبة السداد، ولابد من وضع تشريعات ناظمة لمعالجة الازمة العقارية بين المالك والمستفيد، فبعض الملاك قدموا تخفيضا في القيمة الايجارية السكنية بنسبة 50% لمدة ثلاثة أشهر ومنهم أقل من ذلك، وتخفيض القيمة الايجارية للمحلات التجارية والصناعية بنسبة 50% لمدة شهرين، لكن لا بد من التدخل الحكومي لوضع الأمور في نصابها القانوني حتى نتجنب تبعات ترك الأمور على عواهنها بين المؤجر والمستفيد، ما يلقي بأثقاله على أروقة المحاكم في قضايا لا أول لها ولا آخر، لذلك لا بد من اتخاذ القرارات اللازمة قبل ان تقع الفأس بالرأس، ولنقدم الصلح قبل الجرح والجبر قبل الكسر.

ولا حول ولا قوة الا بالله العلي العظيم.

العمالة بين الطموح والواقع

سلطان مساعد الجزاف

لدينا طموح في تعديل التركيبة السكانية، ولدينا واقع يتناقض مع طموحاتنا. البلد في نمو وتوسع، وهذه العمالة مرتبطة بسوق عمل واقتصاد، وليست مرتبطة بعواطف. ردة الفعل والمطالبة بتعديل التركيبة السكانية بتصريحات عائمة وتخفيضها إلى أرقام محددة وعشوائية وردود أفعال عاطفية، لا يمكن تطبيقها في غياب السياسة التعليمية ومتطلبات احتياجات سوق العمل. وان كان هناك قصور في التركيبة السكانية فتتحمله الحكومة والشعب معا، قصور الحكومة يتمركز في فشل سياستها طوال عقود من الزمن، والشعب قصوره يتمحور في عزوفه عن كثير من التخصصات والوظائف، وكذلك الجشع المادي للبعض. يتصور الكثير منا أننا ما زلنا في زمن الثمانينيات والتسعينيات عندما كان عدد السكان مليونين، وحدود المدينة الدائري الرابع، من سنة الألفين الى يومنا هذا توسعت الكويت جغرافيا وسكانيا إلى الضعف، ومع ظهور أكثر من عشر مناطق سكنية، مساحة كل منطقة تعادل خمس مناطق، بالإضافة الى قيام المشاريع الحكومية العملاقة والخاصة؛ مثل المستشفيات والمستوصفات والمدارس والمجمعات التجارية والاستثمارية والسكنية والطرقات والموانئ والمطار وإلى آخره، وكل هذا التوسع لم يأت من فراغ وانما قامت به العمالة الوافدة سواء بالبناء أو الخدمات.

وجود الوافدين في الكويت مرتبط بسوق عمل، وليسوا سياحا أو زوارا حتى نخفّضهم إلى النصف أو الثلث أو الربع. اذا أردت تخفيض عدد العمالة يجب أن يكون على أسس علمية وواقعية وعمل توازن، بحيث لا يتأثر سوق العمل، والنسب يجب أن تتم بناء على معطيات ودراسات ومسح للسوق، وعلى ضوئها يتم تحديد النسب أو العدد والمدة الزمنية. لو أخذنا على سبيل المثال القطاع الخاص فهناك حوالي مليون وخمسمئة ألف وافد يعملون به في جميع الوظائف المختلفة، من أين تأتي بعمالة وطنية لتأخذ محلهم، حتى لو اشتغل جميع الكويتيين في هذا القطاع لن يغطوا احتياجاته.

هناك مشكلة في مخرجات التعليم، والمشكلة الأكبر في البعثات الخارجية، حيث ترسل وزارة التربية سنوياً مئات الطلبة في بعثات بتخصصات، مثل العلاقات العامة والتسويق والفنون والعلوم السياسية وغيرها من تخصصات السوق ليس بحاجة لها ومتشبع، وتكلفتها المادية تعادل ربما تكلفة الدراسات العلمية أو أكثر مقارنة مع حاجاتنا الملحة لتخصصات مثل الطب بجميع تخصصاته والتمريض والتدريس والعلوم الطبية والعلوم التطبيقية والصناعية والميكروبولوجية وغيرها من تخصصات فنية.

نعم نحتاج الى تنظيم وضوابط، ولكن هناك تناقضا واضحا بين ما يطرح والواقع، ويبدو لي كذلك البعض يجهل طبيعة التركيبة السكانية وتوزيعاتها، ولهذا كل خوفي ان الأمور لن تصلح، وسوف نستمر في النهج نفسه إذا لم نكن جادين بالمعالجة.

الكلام الحر

سرقة الاستثمارات الخارجية تتجدد في صورة صندوق ماليزي

داهم القحطاني

قضية الصندوق السيادي الماليزي التي تتضمن شبهات غسل أموال وفساد منسوب لشخصيات كويتية نافذة، تشابه إلى حد ما من حيث الصدمة الشعبية قضية سرقات الاستثمارات الخارجية في لندن، التي كشفتها جريدة **القبس** خلال تسعينات القرن الماضي، وتتمثل في استيلاء مسؤولين حكوميين وشخصيات نافذة على أموال عامة تقدر بمليارات الدنانير الكويتية.

في هاتين السرقتين المسألة يستحيل أن تتعلق بمجرد الحصول على المال، فالفرد العادي مهما كان جشعاً سيكتفي حتماً بالحصول على 10 ملايين دينار أو لنقل 50 مليون دينار فهو مبلغ يضمن الحياة المرفهة لأجيال متعددة.

ولكن أن نجد أفراداً معدودين يحصلون على مبالغ تفوق المليار دينار كويتي! فهنا المسألة تنتقل من كونها مجرد سرقة لمال سائب لا حماة له إلى أن تكون حرباً حقيقيةً يشنها هؤلاء على دولة الكويت وشعبها.

في قضية سرقة الاستثمارات الخارجية رأينا كيف كان يتم نقل الأصول الكويتية لشركات أخرى وبثمن بخس، عبر تعمد الدخول في عمليات استثمارية خسارتها مرتبة سلفاً، وبعدد ضخم ومتتال من الصفقات المتعمدة الفشل.

تقرير مجلس الأمة 1992 بشأن هذه السرقة يجعلك تشعر بالرعب من حجم التعدي على الأموال العامة.

ولكن أن يتكرر فعل مشابه من حيث الضخامة والجرأة وبهذا الحجم، بعد 28 سنة، وبعد انشاء عدد من الهيئات ذات الطابع الرقابي فإن الرعب يزيد.

لماذا الرعب يزيد؟

لأن هناك حربا حقيقية يشنها فاسدون ضد دولة الكويت وشعبها، ومن جهة أخرى تقف الدولة عاجزة ليس عن منع هذه الحرب قبل أن تبدأ، بل حتى عن اتخاذ أي اجراء سريع وفعال ومباشر ضد هؤلاء الفاسدين.

اليوم تقف الدولة الكويتية على المحك، فالمسألة لا تقف عند حكومة مترددة، ولا عند مجلس أمة مشوش، ولا هيئات رقابية ذات صلاحيات هشة، فالأمر يتعدى كل ذلك ليصل لفكرة وجود الدولة التي لا تقبل بالتعدي على الأموال العامة، ولا تعطي أي حصانة لأي شخصية نافذة مهما كبرت، فالكل مهما علا مقامه لا يمكن أن يعلو على سقف الوطن ويهدمه.

لا أحد أكبر من الدولة، ومن يعتقد أنه كذلك، فهو في حقيقته عدو لدولة الكويت وشعبها، ومن العار أن يتم الصمت عنه في الوقت الذي تتم فيه مطاردة مواطن بسيط على نصف دينار لم يثبت حتى انه اختلسه.

وتلك قصة أخرى تذكرنا بمن يرى الذباب لكنه يعجز عن رؤية الفيل.

العفاسي وجمعية المحامين.. شراكة أم تعطيل؟!

يعقوب عبدالعزيزالصانع
@ylawfirm

صرح مجلس إدارة جمعية المحامين الكويتية، برئاسة الأستاذ شريان الشريان، بعد لقاء خاص مع المستشار الدكتور فهد العفاسي وزير العدل والأوقاف، أن جمعية المحامين شريك رئيسي وفاعل مع وزارة العدل في خطة العودة التدريجية للمحاكم، وتم بناء على ذلك إعادة تشكيل لجنة تذليل العقبات برئاسة وكيل وزارة العدل السيد عمر الشرقاوي، لتذليل جميع العقبات والصعاب التي تواجه عمل المحامين. وبلاشك لو نظرنا للخدمات التي تقدمها جمعية المحامين الكويتية منذ بداية الأزمة لأعضائها، كونها جمعية نفع عام، فلا منافس لها من حيث عدد ونوعية تلك الخدمات العامة، هذا من جانب، لكن كون جمعيتنا لها طابع مرفقي وإداري في الإشراف والتنظيم ومراقبة أعمال مهنة المحاماة، والتسجيل وقبول المحامين في جداول المهنة، فهي ذات شخصية معنوية ومزدوجة وفقا لقانون تنظيم مهنة المحاماة والنظام الأساسي لها، فلا تستطيع التوقف عن متابعة هموم السادة المحامين والمحاميات وشجونهم ومطالباتهم، بل التميز في كيفية إدارة وحل أي عقبات سواء في مرافق المحاكم أو جهات التحقيق في النيابة العامة والإدارة العامة للتحقيقات، هذا الدور المنوط بجمعية المحامين يتطلب منها أن تكون جادة لمصلحة المهنة ومرنة مع التعامل الحكومي المشترك وطموحة لإعلاء مفاهيم العدالة المهنية والدفع بعجلة المنظومة المهنية عبر تشريعات ولا نزال ننتظر نشر تعديلات قانون المحاماة الذي أقر في 1 ـ 7 ـ 2019 وتم تهميشه على جدول أعمال مجلس الأمة فقط للموافقة على نشر الصياغة السليمة.

ومن الأخبار التي أثارت استغراب جموع المحامين عودة النشاط لبعض الدوائر والمحاكم بموعد مسبق للمحامين والمحاميات، وعدم السماح مطلقا لمعاوني أو مندوبي مكاتب المحاماة بمباشرة العمل الإداري أو متابعة قضايا المحاكم وقراراتها، فإن كان هذا القرار وقتيا وبمجرد عودة العمل بشكل عام فهو مقبول تنفيذا لاشتراطات وزارة الصحة في مواجهة وباء كورونا، لكن يعلم الجميع أنا في أدنى سلم مهني كقطاع أهلي يعتمد على دفع أجور ومرتبات العاملين في مكاتب المحاماة، ونعاني أزمة دفع مستحقات الإيجار بعد إغلاق وتوقف قسري نظرا للظروف الطارئة، فبعض المكاتب استطاعت أن توفي التزاماتها والبعض ينتظر عودة الحياة الطبيعية لمباشرة نشاطه المهني وتعويض ذلك، لا يمكن القبول بجلوس المناديب دون عمل حقيقي، فبالتالي إما تسريحهم أو الاشتراط بعمل دون مقابل حتى يستطيع صاحب مكتب المحاماة دفع التزاماته، وهذه كما أشرت مسبقا ليست جميع مكاتب المحاماة وضعها متين اقتصاديا، بل الغالب منها توقف نشاطه فعليا.

أخيرا هناك الكثير من الملاحظات تحتاج الكتابة عنها، لكن نتمنى مع عودة جلسات مجلس الأمة أن يستطيع النواب المحامون مناقشة تعديلات قانون المحاماة المعطل نشره، فلا يقل أهمية عن استجوابات الفصل الأخير من مدة المجلس وشكرا.

تعليمنا بحاجة إلى إنقاذ!

أسرار جوهر حيات
@AsrarHayat

استقراء المستقبل إحدى السمات المهمة التي يجب ان يتمتع بها القيادي - السياسي، حتى يستطيع التحرك بمرونة، وبالسرعة المطلوبة تجاه الأزمات والأحداث، وهذا ما يجب ان يميز القيادي والسياسي عن غيره من اصحاب الكفاءات الفنية والعملية، وهذا ما افتقدناه في تعامل وزير التربية وزير التعليم العالي د. سعود الحربي خلال أزمة كورونا.

اليوم، وبعد مرور ما يزيد على 3 اشهر على ظهور اولى حالات فيروس كورونا في البلاد، اكتشفنا بطء بل غياب معالي وزير التربية وزير التعليم العالي الدكتور سعود الحربي عن المشهد التعليمي، حيث لم يستطع أن يحقق أهم حق لأبنائنا وأجيالنا التي نعول عليها وهو استمرارية تعليمهم، رغم كل الامكانات التي تتمتع بها وزارة التربية ومؤسسات التعليم العالي في البلاد.

3 اشهر ونيف وابناؤنا بلا تعليم، بل ولا حتى قرار واضح بما سيؤول اليه العام الدراسي، بالرغم من ان جائحة كورونا كانت قد بدأت في الصين منذ ديسمبر وكانت التحذيرات من انتشارها، فإننا لم نستطع ان نواكبها تعليميا، فغابت عنا آلية تفعيل التعليم اثناء الطوارئ.

ميزانية تصل الى ملياري دينار كويتي، ومشاريع نسمع عنها سنوات طويلة مراراً وتكراراً، وعقود بمبالغ كبيرة مع مؤسسات ومنظمات عالمية، يبدو أن وزارة التربية اهدرتها، حيث لم تستطع ان تحقق اهم ركيزة من ركائز الرؤية السامية لكويت جديدة وهي الاستثمار في رأس المال البشري.

وبالرغم من ابداء المعلمين واساتذة الجامعة والتطبيقي استعدادهم للعمل عن بُعد، وعبر منصات الكترونية، فإن آلية التعليم عن بُعد غابت عن الكويت، بينما اغلب دول العالم، وعلى رأسها الدول الخليجية، فعلت هذا النوع من التعليم على الفور، فالتقارير تشير الى ان معظم دول الخليج بدأت بمنصات التعليم الالكتروني في شهر مارس، بينما في الكويت ورغم وجود عقود توفر المنصات التعليمية الاشهر في العالم، مثل بلاكبورد ومايكروسوفت تيمز، فإنه في وقت الحاجة لم نستطع الاستفادة منها وظل ابناؤنا بلا تعليم، ولا يزال وزير التربية الذي لا نشك في حرصه على التعليم يقول انه يتأنى في اتخاذ القرار!

وهنا، يجدر بنا ان نسأل ان كانت هذه المنصات عديمة الجدوى، فلماذا كنا ندفع لها آلاف الدنانير سنويا من ميزانية التعليم، وان كانت ذات فائدة فلماذا لم نستطع تفعيلها عندما احتجناها؟

اليوم أوجه رسالتي لمعاليك، بسبب حرصي على ابناء وطني.. بعبارات عتب على انسان تربوي حريص على التعليم، تدرج بمناصبه من معلم حتى بلغ رأس الهرم في التربية.. لماذا بقي ابناؤنا بلا تعليم كل هذه المدة؟ وما الرسالة التي ستنتقل اليهم بسبب التردد في اتخاذ القرار؟ هل نريد ان نقول لهم ان التعليم ليس أولوية؟! بينما عصب التطور والتنمية هو التعليم وتنمية العنصر البشري.

تعليمنا بحاجة إلى إنقاذ.. حتى نستطيع تحقيق التنمية المرجوة لكويت جديدة.

الدوري القطري يعود بملاعب مكيفة

كشف الاتحاد القطري لكرة القدم عن جدول مباريات الدوري الذي يستكمل اعتباراً من 24 يوليو، بعد توقف منذ مارس، عقب المرحلة السابعة عشرة بسبب تفشي فيروس كورونا المستجد. وقرر الاتحاد إقامة مباريات المراحل الخمس المتبقية على ثلاثة ملاعب مكيفة، بينها اثنان مخصصان لمونديال 2022 وهما الجنوب بمدينة الوكرة، والمدينة التعليمية الذي أعلنت اللجنة العليا للمشاريع والإرث ومؤسسة قطر عن إتمام جهوزيته على أن تبث في 15 الحالي تغطية رقمية خاصة به، بالإضافة إلى استاد جاسم بن حمد بنادي السد.

ترقُّب رياضي لقرار عودة النشاط

عمر بركات

تترقب الاوساط الرياضية قرارا من الجهات الحكومية بعودة الحياة للملاعب الرياضية خلال الفترة المقبلة وذلك بعد جولات من التباحث بين اللجنة الثلاثية المؤلفة من اللجنة الاولمبية الكويتية وهيئة الرياضة، بالاضافة الى مسؤولي وزارة الصحة.

ومن المفترض ان يقوم اليوم مجلس الوزراء بحسم الامر وذلك عطفاً على تصريحات مسؤولين من الهيئة والاولمبية وبناء على دراسة لجنة الطوارئ المكلفة بإدارة الازمة.

خطة العودة

اللجنة الاولمبية كانت قد اعدت خطة العودة للنشاط الرياضي في الاندية وذلك من خلال تعديل موعدها من المرحلة الانتقالية الخامسة الى المرحلة الثانية، حيث كانت وزارة الصحة قد اعلنت مسبقاً ان عودة الانشطة الرياضية ستكون في هذه المرحلة، اي ان الاستئناف سيكون في سبتمبر المقبل، وهو ما يصعب المهمة على الجميع، خاصة نشاط كرة القدم، حيث اصطدم مسؤولو الاتحاد بمواعيد استئناف التصفيات الموحدة المؤهلة الى نهائيات كأس العالم 2022 في قطر وكأس آسيا 2023 في الصين والتي ستبدأ بمواجهة مصيرية امام استراليا في الثامن من اكتوبر، الامر الذي يتطلب استعدادات خاصة للمنتخب لتحقيق نتيجة ايجابية والحفاظ على حظوظه في التأهل من خلال معسكر تدريبي واقامة المنافسات المحلية علاوة على الاستقرار على الجهاز الفني.

الموسم المحلي

وفيما يخص الموسم المحلي، فإن الاتحاد اصبح في موقف لا يحسد عليه، فبات بين ثلاثة اختيارات، اما الغاء الموسم حال التأجيل للمرحلة الخامسة، وذلك لما فيه مصلحة المنتخب وما تطالب به بعض الاندية، او الاستئناف بترتيبات خاصة لإعلاء مبدأ تكافؤ الفرص او تتويج المتصدر، وهو ما رفضه نادي الكويت (المتصدر) في تصريح رئيسه خالد الغانم الذي طالب ضمنياً باستئناف الموسم.

ومما لا شك فيه ان الخيار الوحيد امام الاتحاد للخروج من المأزق هو القاء الكرة في ملعب الجمعية العمومية لإقرار الموقف ولو بالاغلبية، سواء الالغاء او الاستئناف او التتويج.

مخاطر التعجل في العودة

وعودة الى التعجل في العودة للنشاط خلال يوليو المقبل، فإن العديد من الاندية تطالب بعدم التسرع في العودة واعلاء مصلحة ابنائنا الصحية وذلك لما قد يحمله القرار من مخاطر في ظل صعوبة تطبيق المعايير الصحية المطلوبة من قبل الاندية، سواء فيما يخص الطواقم الطبية التي قد تفتقد للتعامل مع اساليب الكشف والفحص بخصوص فيروس كورونا المستجد، او تهيئة المنشآت الرياضية لذلك الامر.

لقطة من لقاء سابق بين الكويت والعربي في الدوري

ديمبلي مستمر.. و4 غادروا الجهراء

أصبح في حكم المؤكد استمرار الأسباني ديمبلي محترفاً في فريق نادي الجهراء للموسم المقبل، وذلك بعد التوصل إلى اتفاق مع اللاعب، بينما استقر بقية المحترفين على المغادرة، ومنهم أرون ودينجر وأولسن وروجيه. وتواجه إدارة النادي مأزقاً في الفترة الحالية بخصوص توفير الدعم المالي لتمويل مستحقات الرباعي المغادر، حيث يتبقى لكل منهم راتب للخمسة أشهر الماضية، فيما تشير مصادر إلى عزم اللاعبين على التقدم بشكاوى رسمية إلى لجنة فض المنازعات في الاتحاد الدولي لكرة القدم للحفاظ على حقوقهم.

لا عوائق أمام عودة «البريميرليغ»

تلقى الدوري الإنكليزي الممتاز، الذي يستعد لاستئناف نشاطه في 17 يوليو، بعد توقف منذ مارس، بسبب تفشي فيروس كورونا المستجد، خبراً ساراً بصدور نتائج سلسلة الفحوص الأخيرة التي أجراها من دون أي حالات إيجابية بـ«كوفيد19-». وخضع ما مجموعه 1195 لاعباً وعاملاً في طواقم الأندية للفحوص في السلسلة السادسة من الاختبارات التي أجريت يومي الخميس والجمعة. وقالت رابطة الدوري الممتاز في بيان «يمكن لرابطة الدوري الممتاز التأكيد أنه في يومي الخميس 4 يونيو والجمعة 5 يونيو، تم اختبار 1195 لاعباً وموظفاً في الأندية للكشف عن فيروس كوفيد19-. ومن بين هذه الاختبارات، لم تظهر أي نتائج إيجابية». والإعلان يعني أنه توقف عدد الإصابات بفيروس كورونا حتى الآن عند 13 حالة إيجابية من إجمالي 6274 اختباراً تم إجراؤها على اللاعبين والطواقم، على أن تستمر الاختبارات على أساس مرتين في الأسبوع.

برشلونة والريال في ظروف استثنائية

يخوض برشلونة وريال مدريد، الناديان الأغنى في العالم، ما تبقى من الدوري الأسباني لكرة القدم في صمت مطبق خلف أبواب موصدة، بعد أن اعتادا على صخب مدرجات ملعبي «كامب نو» و«سانتياغو برنابيو»، وذلك في ظل الظرف الاستثنائي الذي فرضه فيروس كورونا المستجد.

حين يستأنف الدوري الأسباني نشاطه الخميس بدربي الأندلس بين إشبيلية وريال بيتيس، بعد توقف منذ مارس بسبب فيروس «كوفيد - 19»، يتحضر «كامب نو»، الذي يعتبر الملعب الأكبر في أوروبا (99354 مقعداً)، لصدى الفراغ في وقت سيهجر ريال مدريد معقله «سانتياغو برنابيو» (81 ألف مقعد) للانتقال الى الملعب الريفي الصغير «ألفريدو دي ستيفانو» ومقاعده البالغ عددها 6 آلاف في ضواحي مدريد.

وخلافاً للأجواء الحماسية الصاخبة التي ترافق مباريات برشلونة في «كامب نو»، سيتعين على «بلوغرانا» التأقلم على لعب مبارياته في معقله أمام مدرجات مهجورة.

لكنها ليست المرة الأولى التي يضطر فيها برشلونة إلى اختبار اللعب من دون جمهوره العريض، إذ مر بهذه التجربة في الأول من أكتوبر 2017 حين فاز ميسي ورفاقه على لاس بالماس 3/صفر خلف أبواب موصدة بقرار من إدارة النادي احتجاجاً منها على العنف الذي تزامن مع استفتاء مثير للجدل حول تقرير المصير في كتالونيا.

ووصف قلب دفاع الفريق بيكيه شعور اللعب من دون جمهور بـ «أسوأ تجربة في مسيرتي» مع تأثر واضح في تلك الأمسية.

ويتحضر بيكيه وزملاؤه للعيش في وضع خاص من دون مشجعين الذين هم من «يسمح لنا أن نعيش لحظات من السعادة، وأن نتجاوز أنفسنا» بحسب ما أفاد السبت لاعب الوسط التشيلي أرتورو فيدال، مستطرداً «لكن علينا أن نتكيف من أجل تحقيق أهدافنا».

بيكيه وراموس في «كلاسيكو» سابق

العودة إلى الجذور

ومنذ مباراة إياب الـ «كلاسيكو» التي فاز بها برشلونة على عملاق العاصمة 2/صفر خارج قواعده، أغلق «سانتياغو برنابيو» أمام الجمهور، حيث حلت آلات البناء محل النجوم فوق العشب المحروث.

وفي ظل امتداد الدوري بروزنامته المعدلة حتى النصف الثاني من يوليو، كان من الضروري إيجاد حل بديل، فوقع الخيار على ملعب «ألفريد دي ستيفانو» في مركز «فالديبيباس» الخاص بتمارين النادي الملكي، والذي شيد على مساحات قاحلة في الضاحية الشمالية الشرقية للعاصمة.

وسيخوض ريال مبارياته البيتية الست المتبقية له في الدوري المحلي (من أصل 11 بالمجمل) على هذا الملعب الصغير الذي يتسع لستة آلاف متفرج، والذي يستخدمه عادة فريق تاكون النسائي التابع للنادي الملكي، وفريق الرجال الرديف.

بالنسبة إلى المدرب الفرنسي لريال زين الدين زيدان، فاللعب على ملعب «ألفريدو دي ستيفانو» يشكل عودة إلى الجذور، إذ بدأ مسيرته التدريبية هناك حين أشرف على فريق شباب ريال مدريد كاستيا (درجة ثالثة) لمدة موسمين، قبل الانضمام إلى الفريق الأول.

لكن اللعب على هذا الملعب سيشكل على الأرجح صدمة ثقافية ضخمة لنجوم النادي الملكي الذين اعتادوا على أكبر الملاعب في العالم.

ومن أجل تخفيف شعور الارتباك عند اللاعبين، قرر ريال تركيب إضاءة إضافية لجعل البث التلفزيوني طبيعياً قدر الإمكان، كما وزع اللوحات الإعلانية على جوانب الملعب، فيما عمل الإنكليزي بول بيرغيس، المدير المتمرس في أعمال صيانة العشب في النادي، بجهد كبير لكي يحسن الوضع على اللاعبين.

مستقبل مانشستر سيتي على المحك

سيكون مستقبل مانشستر سيتي، بطل الدوري الإنكليزي في الموسمين الماضيين، على المحك مع بدء إجراءات استئناف قرار استبعاده عن المشاركة القارية لمدة عامين بسبب مخالفته قواعد اللعب المالي النظيف.

وتستمع محكمة التحكيم الرياضي (كاس)، اعتباراً من اليوم، إلى استئناف سيتي في هذه القضية التي تحمل تداعيات كبيرة على مستقبل النادي المتهم بتضخيم إيرادات الرعاية ليخفي مخالفات حصلت بين 2012 و2016 لقواعد اللعب المالي النظيف التي يفرضها الاتحاد الأوروبي للعبة (يويفا) من أجل تحقيق التوازن بين الإيرادات والإنفاق. وقرر الاتحاد القاري في يناير الماضي استبعاد سيتي عن المشاركة القارية لمدة عامين بسبب «خروقات خطيرة لقواعد اللعب المالي النظيف»، مغرماً إياه أيضاً بمبلغ 30 مليون يورو.

أرسنال يكتسح تشارلتون

عاد أرسنال الى أجواء المباريات لأول مرة منذ توقف الدوري الإنكليزي بسبب جائحة كوفيد19-، وفاز 6 ـ صفر على تشارلتون أثليتيك في لقاء ودي باستاد الإمارات الخالي من الجماهير. وحصلت أندية الدوري الممتاز على الضوء الأخضر الأسبوع الماضي لإقامة مباريات ودية قبل استئناف الموسم في 17 يونيو بعد توقفه لثلاثة أشهر.

واستضاف أرسنال تشارلتون المنافس في الدرجة الثانية أمام مدرجات خالية، وتولى أعضاء في الجهاز الفني للفريقين تحكيم المباراة.

وهز ألكسندر لاكازيت وبيير-إيمريك أوباميانغ الشباك قبل نهاية الشوط الأول، بينما أحرز الشاب إيدي نكيتياه ثلاثية في الشوط الثاني. كما سجل جو ويلوك أحد الأهداف الستة.

فيرتز.. تاريخي

بات لاعب باير ليفركوزن فلوريان فيرتز بعمر 17 عاما و34 يوما، اصغر هدّاف في تاريخ الدوري الالماني لكرة القدم عندما سجل هدفا خلال خسارة فريقه امام بايرن ميونخ 4.2 .

ونجح فيرتز الذي نزل احتياطيا في الشوط الثاني من تخطي مدافع بايرن لوكا هرنانديز، قبل ان يسدد كرة لولبية من داخل المنطقة بعيدا عن متناول الحارس مانويل نوير في أواخر المباراة.

وكان الرقم القياسي السابق مسجلا باسم لاعب دورتموند السابق التركي نوري شاهين الذي سجل هدفا ضد نورمبرغ عام 2005 بعمر 17 عاما و82 يوما اي عندما كان فيرتز يبلغ عامين فقط.

لاعبو السلة في ألمانيا مراقبون عبر سوار إلكتروني

سوار إلكتروني لتعقب تحركات لاعبي السلة

سيتم حث لاعبي دوري الدرجة الأولى الألماني لكرة السلة، الذين تم تجميعهم في ميونخ لإنهاء البطولة خلف أبواب موصدة، بشدة على ارتداء سوار تعقب في إطار البروتوكول الصحي الهادف إلى تجنب انتشار فيروس كورونا المستجد.

وأوضح الدكتور فلوريان كاينتسينغر، المسؤول عن الإجراءات الصحية الخاصة بالبطولة، للمحطة التلفزيونية الرياضية «ماغنتا سبورت» أنه «إذا كان اختبار لاعب أو عضو في الطاقم إيجابياً، فيمكننا استخدام هذه البيانات لمعرفة من كان على اتصال به خلال الـ 48 ساعة الماضية».

وتابع «لقد طبّقنا هذه التكنولوجيا كوسيلة احتياطية لأسوأ السيناريوهات»، أي الإصابة بفيروس «كوفيد - 19».

ومع ذلك، سيكون استخدام السوار على أساس طوعي، على أن يكون اسم صاحب الرقاقة الموجودة في السوار مستعاراً ولا يمكن إلا للأطباء المسؤولين عن الفرق تحديد الهوية الحقيقية للاعب.

ماكغريغور يعتزل.. للمرة الثالثة!

قرر نجم الفنون القتالية المختلطة الإيرلندي كونور ماكغريغور الاعتزال مجدداً، وذلك بحسب ما أعلن أمس في حسابه على موقع تويتر. وقال ابن الـ31 عاماً، المتوج بطلاً للعالم في الوزنين الخفيف (2016 و2018) والريشة (2015 و2016) في بطولة «يو أف سي» (بطولة القتال القصوى)، «قررت الاعتزال من القتال. شكراً على كل الذكريات الرائعة. يا لها من رحلة»، مرفقاً ذلك بصورة تجمعه بوالدته مارغاريت خلال الاحتفال بأحد انتصاراته في لاس فيغاس.

وسبق للايرلندي المثير للجدل أن اعتزل القتال مرتين في أبريل 2016، قبل أن يعود عن قراره بعد التفاوض على عقد جديد بشروط أفضل مع «يو أف سي»، التي علقت الأحد على خبر الاعتزال على لسان رئيسها داينا وايت بالقول «إذا شعر كونور ماكغريغور أنه يريد الاعتزال، فأنتم تعرفون مشاعري حيال الاعتزال، عليكم القيام بذلك من دون شك».

كونور ماكغريغور (ا.ف.ب)

القبس الإثنين

ALQABAS.COM

16 شوال 1441 هـ • 8 يونيو 2020 • السنة الـ 49 • العدد 16810 • الكويت

تصدرها شركة دار **القبس** للصحافة والطباعة والنشر، الكويت ص.ب 21800 الصفاة • الرمز البريدي 13078 برقياً: **القبس**

فاكس: 24816941 • البدالة: 4/22/24812819 خطوط • التحرير: 24812823 • الاشتراكات: 1807111 - 24844578

الاعلان: 24842818 و24834310 • المطابع التجارية: 201/24812822 • الانترنت: • EMAIL: INFO@ALQABAS.COM.KW

الطقس

الحرارة		الرطوبة
32 الصغرى	47 الكبرى	%24

شديد الحرارة مع فرصة للغبار على المناطق المكشوفة والرياح شمالية غربية إلى معتدلة السرعة (15 ـ 42 كلم / ساعة).

البحر

أعلى مد		أدنى جزر	
2.14 صباحاً	12.33 ظهراً	7.23 صباحاً	8.27 مساء

حالة البحر: خفيف إلى معتدل الموج (1 ـ 3 أقدام).
ملاحظة: النشرة لـ12 ساعة فقط.

الصلاة

3.13 فجر	3.21 عصر
4.48 شروق	6.46 مغرب
11.47 ظهر	8.18 عشاء

كلام الناس

أحمد الصراف

a.alsarraf@alqabas.com.kw

المفتري وطفل أسيوط

ولّما رأيتُ الجهلَ في الناس فاشيا
تجاهلتُ حتى قيل إني جاهلُ
فَوا عجبا كم يدّعي الفضلَ ناقصٌ
ووا أسفا كم يُظهر النقصَ فاضلُ
أبو العلاء المعري

***

عندما يعمي التعصب بصر وبصيرة الإنسان، ويكون أصلاً صاحب فكر متخلف، فإنه غالبا لا يرى إلا ما يتفق مع تصوراته، وبالتالي نجده يرفض الحقائق العلمية، ويستمر في تفسير الظواهر الطبيعية وغيرها، من منظوره، إلى أن يتلقى «الصفعة» ليكتشف، إن كان لديه ما يكفي من الذكاء، خطأ معتقداته وسقيم تصوراته، وكيف أن العالم ليس محصوراً ضمن إطار فهمه بل هو أوسع من ذلك بكثير.

ينظر هؤلاء الجهلة، والمتشددون دينياً في الغالب، للمثليين من باب الأخلاق، أو ما يعتقدون أنه أخلاق، كالزنى واللواط والسحاق، غير مدركين أن هؤلاء بشر مثلنا، ولكنهم ولدوا إما ذكورا في أجساد إناثٍ، أو العكس، أو الإثنين في جسد واحد، ونسبتهم ليست قليلة، كما يتصور البعض، ولا علاقة لوضعهم الجسدي بالأخلاق.

***

ورد في صحيفة «الراي»، 5/22، خبر تعلق بحالة طبية نادرة حيث أعلن مستشفى صحة الطفل في جامعة أسيوط بمصر، عن ولادة طفل بـ «عضوين ذكريين وخصيتين»، ومن دون «فتحة الشرج»! وحيث ان ذلك يعتبر عيبا خلقيا فقد قرر الأطباء إجراء عملية جراحية سريعة للرضيع لمساعدته في الإخراج، على أن يتم التعامل مع عيوبه الأخرى تاليا، كما حدث في حالات مشابهة.

الخبر بحد ذاته ليس غريبا، ويعود تاريخ مثل هذه الأمور للبدايات الأولى للجنس البشري، لكن تقاليد بعض أصحاب العقول البالية، التي تسمى بالمحافظة، تنكر وجودها، وتهدد من يتحدث عنها، وتصفه بالشاذ جنسياً، في محاولة لردع أي كان من التطرق لها، فيقوم المبتلون أو المصابون بهذا النوع من الاختلاف الخلقي، أو أهاليهم بالتستر عليهم، ولا يعني ذلك عدم وجودهم.

فإذا كان هناك طفل يولد بعضوين ذكريين، فمعنى ذلك أن هناك من يولد بعضوين جنسيين مختلفين، ذكر وانثى، أو يولد صبيا ولكن لديه مظاهر وعلامات الانثى، أو العكس، وهذا ما يدفع البعض أحيانا، بصورة طبيعية للميل لنفس جنسه، أو مثلي الجنس، أو الذين يحتاجون لعملية جراحية لتغيير جنسهم، وهذه حقائق طبية يسهل على «الجاهل» فقط إنكار وجودها، ويستسهل السخرية منها ومن المدافع عنها، غير مدرك أن هؤلاء بشر، وقد يكونون، خلقا وتصرفا، أفضل من الذي تهجم عليهم.

إن من ينكر وجود هؤلاء بيننا، وحقهم في الحياة الكريمة، هم نفس الذين سبق أن أنكروا كل العلوم والمعارف الحديثة، وهم نفس الشرذمة التي طالما حذرت من التطعيم ضد شلل الأطفال بحجة اضراره، فكانت النتائج كارثية على أسر كثيرة.

نعود لموضوع طفل أسيوط ونسأل ذلك المتخلف الذي سخر من تعاطفنا مع أصحاب هذه الفئة عن رأيه في مشكلة هذا الطفل؟ هل يقترح نبذه وتركه لمصيره، أو إجراء الجراحة الطبية له؟

فإن كان يفضل تركه لمصيره، فسنعرف أن الصفات التي أطلقناها عليه صحيحة.

وإن اختار الحل الجراحي فسنصفه بالمنافق والمفتري، لأنه سمح بها لطفل رضيع، ورفضها لبالغ او بالغة، لم تسمح ظروفهما الاجتماعية أو المادية إجراء العملية المطلوبة.

إيماني بحقوق الإنسان يحتم علي تحمل سخيف انتقادات البعض، والاستمرار في مناصرة المظلومين في مجتمعاتنا، وبعضهم كانوا من ضحايا من تعرض لنا بالانتقاد.

الوفيات • ص 3 •

عبدالله بشارة

a.bishara@alqabas.com.kw

كلام عن مفاهيم الدبلوماسية السيادية

تبدلت الكويت بسبب سلوك الكورونا، فتلاشت الممنوعات وتآكلت المحرمات، وتزايدت الجسارات، وانكشفت عيوب كلنا مساهمون فيها، حكومة وشعباً ورأياً عاماً، لأننا استذقنا الراحة، واعتدنا على الاسترخاء، وفجأة وقفنا على حجم التشحّم في هيكل الدولة، لا سيما في محتوى التشكيلة السكانية، وفي انعدام تنوع منابع الدخل، وفي ضعف البناء الأمني الداخلي، وكشفت الأزمة عيوب الاتكال على عمالة رخيصة مستوردة، من الدول ذات الكثافة السكانية، وشعرنا بحساسية العلاقات مع الدول المصدرة لهذه العمالة، فكانت مفاجأة الكويتيين بأن هذه الدول المصدرة تثمن العائد الذي تجنيه من عمالتها في الخليج، مالياً واجتماعياً، والأهم اعتبارها عاملاً مؤثراً في السياسة وفي حسابات إستراتيجيات المصالح..

أتذكر بأن الدول الغربية، وبالذات الولايات المتحدة، ثارت في أعقاب الحظر النفطي الخليجي على تصديره إلى الولايات المتحدة، وفي ضرورات ممارسة الدبلوماسية السيادية، فلا تتحمل أن يكون أي طرف له دور في رسم دبلوماسيتها ولا تسمح لأي عامل نفطي أو مالي أو عسكري أن يتسلل إلى حساباتها في اتخاذ القرار المناسب لمصالحها، بينما كنا في دول الخليج نطرح واقع العولمة في العلاقات بين الدول، وكنا نؤكد تبادلية المصالح واستحالة الممارسة السيادية المطلقة في إطار المسؤولية الجماعية للأمن والاستقرار، لكن موقف واشنطن لم يستوعب هذا المفهوم لأنه يوفر لبعض الدول مثل دول النفط مكاناً مؤثراً في قرارها الأميركي المطلق، لذلك اندفعت في مسارين: بناء مخازن ضخمة لتخزين النفط – المخزون الإستراتيجي- وثانياً الاندفاع التكنولوجي نحو النفط الصخري، وفي الواقع حققت هذه الخطوات بعض ما تريده لكنها لم ولن تحصل على السيادة المطلقة بكل جوانبها.

وقد أثبتت الأحداث الأخيرة عقم الجري وراء وهم السيادة الثابتة، سواء فيما حدث بأسعار النفط عندما اندفعت روسيا لإغراق السوق، وتحركت المملكة العربية السعودية للحفاظ على أسواقها، وكما تابعناه من حساسية واشنطن حول تكنولوجيا الاتصالات وبروز التوجه الصيني لتسخير تطورها التكنولوجي للحصول على الريادة، فكانت التهديدات بالعقوبات وبالاتهامات بسرقة أسرار الابتكار.

ما شرايين دبلوماسية السيادة؟

أهم الضرورات الاعتماد التام على الذات، في كل تنوعات وإشكاليات الحياة، غذاء وسلع ومواد خام وكفاءات بشرية ومواقع طبيعية، بغابات وبحور وسيطرة على الفضاء، وربما أكثر السيطرة على كل أنواع الأمراض والأوبئة، ليس فقط بوجد العلاج، وإنما بالاستباقية الصحية الطبية، وقد أكدت لنا «كورونا» بأن المطلق في كل شؤون الحياة خرافة، كما أكدت لنا مدارس الإرهاب خرافة القضاء على منابعه بالقوة وحدها وبانفراد دولة بذاتها.

والهدف من هذا المثال الاقتناع بأننا في الكويت سنظل بحاجة إلى أيد عاملة من آسيا ومن مصر والدول الأخرى، لكن التحدي أمامنا بناء نظام يرسم الضوابط لأعدادها ونوعيتها وتنوع جنسياتها ولياقتها لحاجة الكويت ومستوى عطائها، بتولي جهاز متخصص لإدارة هذه العملية في الاختيار وفق الحاجة، يشارك فيها رجال الأمن وأصحاب الحس الأمني، الواعون لمخاطر تكاثر العدد في التأثير على القرار السياسي الكويتي الذي يضع مصالح الدولة فوق كل اعتبار، من دون اعتبارات لحساسية يثيرها صديق أو قريب.

وأول خطوة، إلغاء نظام الكفيل، فمن غير المعقول أن يأتي كل كويتي بمن يريد من الخارج ويتركه تائهاً في ساحة البحث عن عمل أو عون، كانت عندي سكرتيرة هندية أرادت مني استحضار شقيقها فرفضت بقوة، ثم جاءت بعد ذلك تطلب مساعدة أخيها في توظيفه لأنها دفعت لكفيل كويتي، وبعد شهر جاءت تخبرني بأنه فصل من عمله وتستنجد. كنت منذ فترة بحاجة إلى عاملين من الهند، ودفعت للكفيل المستورد لأضمن لهما العمل معنا، وفي الوقت نفسه كان لدي سكرتيرة سورية أبناؤها مولودون في أميركا، بجوازات سفر، رفضت السفارة الأميركية منحها التأشيرة، فتوسطت لها وفشلت جهودي، ونفس الحال مع دول تضع الأمن في صدارة أولوياتها.

منذ سنوات كنت ألقي محاضرة في جامعة نهرو في نيودلهي، وبعدما انتهيت كانت الأسئلة عن مستقبل الوجود الهندي في الخليج، وكانت تصورات الجمهور بأنه لا مستقبل لهم في الهند، وأنهم مهاجرون وأعدادهم أكثر من معظم سكان بعض دول الخليج، تكرر هذا الموقف في حوار البحرين عام 2017، بصوت ممثل الهند، بأنهم مهاجرون لهم حقوق المهاجر.

كيف تتجاوز الكويت هذه المخاطر؟

هذا يقودنا إلى ما يسمى الحزم والشدة، وفي لغة الدبلوماسية High Politics، القرار الخشن، وخشونتها علينا كمواطنين بالخروج من فصل خراب الرفاهية إلى تقبل أثقال الانضباط، فترك طيش الترف إلى ممارسة المسؤولية بالحس الوطني في إطار مقبول من مشاركة المساعدين سواء في المنزل أو المكتب.

وهنا أشيد بالاندفاع التطوعي الوطني الذي انضم إليه شباب وشابات الكويت، سواء في مجالات العلاج أو في الخدمات وتوفير تسهيلات الحياة، لكن الأهم أن هناك طاقة كويتية ضخمة فجرتها الأزمة، تتميز بالإيمان بدورها في الاستجابة لضرورات الوطن في فصل حاجته لهذه القوة، التي عطلتها نزعة الرفاهية والاسترخاء.. ومهما كانت خاملة في السابق، لكنها مؤشر لانفجار الحس الأمني الوطني الذي أيضاً كان مخدراً لأنه استكان لإغراءات الاسترخاء، وإذا كنا نبدأ في الداخل وفي أسلوب حياتنا وفي رسم خريطة مختلفة، أهم ملامحها سطوة القانون وتقبل أثقاله والالتزام بأعباء الأمن في التضحية بكثير من الامتيازات السابقة والانضمام إلى التعبئة الوطنية الجامعة في تقليص أعداد الوافدين، والاسهام في عملية الاحلال التي تشترط التخصص وفق حاجة الكويت، والالتحاق بعالم متبدل، أولوياته التكنولوجيا، يتألق فيه أصحاب المواهب وكذلك القادرون على التكيف مع الاعتماد على الذات، وأهم سلاح فيه العلم والمعرفة..

تدخل الكويت في تقلبات جوية سياسية، ستصيب دول الجوار والعالم العربي ومواقع أخرى في آسيا وأفريقيا، وستنفجر هذه التقلبات من استغناء العالم عن عضلات البشر واستبدال عقولهم بها، وسيشكل هذا الفائض البشري تضخماً في مسؤوليات المجتمع العالمي لتأمين الاستقرار والهدوء.. هذه أكبر التبدلات ما بعد كورونا.