القبس

ALQABAS.COM

الجمعة / السبت • 12 و13 يونيو 2020 • السنة الـ 49 • العدد 16814 • الكويت

رئيس التحرير **وليد عبد اللطيف النصف**

20 صفحة • **100** فلس

دخلت سن المراهقة .. وأخاف من تحمّل المسؤولية.. فكيف أتصرف؟!

الخبيرة الأسرية في «الغارديان» تجيب

لايت | ص08

«هيئة الأسواق» صدمت متعاملي البورصة بقرار خطأ قانوناً ومجحف استثمارياً

«يوم أسود».. في تاريخ السوق!

■ خسر 407 ملايين دينار أمس.. وشركة مالية عالمية تصف القرار بالعبثي ■ لم تُلغَ جلسة تداول بالكامل في أي سوق ناشئ أو متقدّم من قبل

■ مستثمرون يعتزمون مقاضاة «الهيئة» واتحاد المصارف لطلب تعويضات ■ قرار «الهيئة» يُجهض جهود تعزيز الثقة بالسوق.. ويضع الترقيات في مهبّ الريح

■ الطبطبائي مهدّداً الروضان: حاسب المتسبّبين في الخسائر قبل أن تُحاسب

سالم عبدالغفور

وصفت شركة خدمات مالية عالمية تتعامل مع شركات وساطة محلية، عبر مراسلات خاصة، قرار «هيئة الأسواق» إلغاء تداولات جلسة أول من أمس بالعبثي، إثر تعرض أنظمتها المبرمجة آلياً لمشاكل كبيرة.

وكان قرار الهيئة قد أثار لغطاً كبيراً بين الشركات العالمية التي تتعامل مع السوق الكويتي، ما دفعها إلى التواصل مع بعض البنوك بشكل فوري، ومخاطبة المعنيين في أسواق المال والبورصة، للاستفسار بشكل واضح عن القرار، الذي شكّل صدمة كبيرة، قد تؤثر في مصداقية السوق الكويتي عالمياً، في حين أكدت مصادر محلية أن القرار خطأ قانوناً ومجحف استثمارياً، بعدما أدى إلى تكبّد القيمة السوقية للبورصة أمس خسائر بقيمة 407 ملايين دينار وهبط بمؤشر السوق الأول 1.9%، متجاوزاً خسائر الجلسة السابقة، ليزيد قرار «هيئة الأسواق» الطين بلة في البورصة.

إلى ذلك، قالت مصادر قانونية: إن جلسة أمس تعد يوماً أسود للسوق، وأشارت إلى أن القرار هدم سنوات من جهود تعزيز الثقة في البورصة، وجعل الترقيات في مهبّ الريح. وأوضحت المصادر أن هذا القرار يعد الأول من نوعه في تاريخ السوق الكويتي، الذي يتم فيه إلغاء تداولات جلسة بالكامل، مبينين أنه لم تلغ جلسة تداول بالكامل في أي سوق ناشئ أو متقدّم من قبل!

وأشارت إلى أن نزول الأسعار بعد تعقيب البنوك رسمياً أمس، يؤكد الأثر السلبي لقرار الهيئة، وأنها بدلاً من حماية المتداولين، كما بررت في قرارها، بات عدد المتضررين أكبر بكثير من المستفيدين.

وأكدت المصادر أن الاستناد إلى نص المادة 44 أو 57 من قانون أسواق المال خطأ قانوني جسيم، حيث إن الإلغاء يكون في حالتين فقط «الكوارث والأزمات» أو ممارسة إشارات مضللة، مشيرة إلى أن اتحاد المصارف أخطأ بالتدخّل في شأن، ليس من اختصاصه، لكنه لم يخالف القانون، وبدلاً من إلغاء التداولات وجب التحقق من صحة المعلومات، وإلزام البنوك بإفصاحات دقيقة عن تأثير قرار إلغاء الأرباح. وتساءلت المصادر: لماذا تُلغى التداولات عن الأسهم الأخرى بخلاف البنوك ويُعاقَب المتداولون عليها؟ كاشفة أن خسائر كبيرة لحقت بمستثمرين محليين وعالميين باعوا للشراء بأسواق أخرى والعكس، وأن الكثيرين منهم باشروا الترتيب لرفع قضايا على الهيئة والاتحاد طلباً للتعويض.

من جانبه، وجّه النائب عمر الطبطبائي رسالة لوزير التجارة خالد الروضان عبر بيان صحافي، قائلاً له: «حاسب المتسبّبين في الخسائر قبل أن تُحاسَب».

اقتصاد | ص10

مجرد سؤال:

متى نسمع أن مسؤولاً حكومياً كويتياً تقدَّم باستقالته.. إحساساً بالمسؤولية؟

«بلومبيرغ»: مشهد فوضوي يمس بسمعة سوق المال الكويتي

نشرت وكالة بلومبيرغ تقريرا مفصلاً، مساء الخميس، ذكرت فيه أن هيئة أسواق المال في الكويت صفَّرت عمليات ليوم الأربعاء؛ واصفة المشهد بالفوضوي، الذي يمس بسمعة سوق المال الكويتي.

دولتان لم تتعاونا مع الكويت في ملف ترحيل العمالة

إجماع على رفع الرسوم على الوافدين

■ «الموارد البشرية» تطالب الحكومة بخريطة طريق تعديل التركيبة السكانية ■ الصالح لـ **القبس**: تجفيف منابع تجارة الإقامات.. و«كوتا» للجنسيات

المحرر البرلماني

خلص اجتماع لجنة تنمية الموارد البشرية البرلمانية، أول من أمس، مع عدد من الجهات الحكومية إلى ضرورة إدخال تعديلات تشريعية على قانون إقامة الأجانب وزيادة الرسوم على الوافدين، فيما أمهلت اللجنة الحكومة أسبوعين، لتقديم تصورات واضحة عن خططها لمعالجة اختلالات التركيبة السكانية، و«كوتا» الجنسيات وتحديد مدة إقامة الوافد في البلاد.

وكشفت مصادر حضرت الاجتماع أن ممثلي الحكومة ألقوا كرة تعديل تشريعات التركيبة السكانية في ملعب المجلس، وأن اللجنة البرلمانية طلبت الخطوط العريضة للتعديلات المطلوبة من أجل تبنيها واستعجال إصدارها بقانون قبل فض دور الانعقاد الحالي.

وأضافت «أن ممثلي وزارة الداخلية أفادوا خلال الاجتماع بعدم تعاون دولتين مع الكويت في ترحيل عمالتهما، وسط مطالب نيابية باتخاذ إجراءات مع هاتين الدولتين توازي حجم الضرر الواقع على الكويت من هذا الموقف».

من جهته، أعلن رئيس اللجنة النائب خليل الصالح أن هناك تقاعسا تسبب في الزيادة المرتفعة لأعداد الوافدين وما ترتب عليه من كلفة مالية واجتماعية.

وقال الصالح لـ **القبس** إن اللجنة ستوجه جملة من الاستفسارات إلى الجانب الحكومي عن الخطة الحكومية لتخفيض نسبة غير الكويتيين في البلاد، مشددا على أنه لا بديل عن تجفيف منابع تجارة الإقامات وتحديد كوتا للجنسيات مع تحديد حد أقصى لإقامة الوافد في البلاد.

الكويت | ص04

في العدد

ممثل برنامج الأغذية العالمي لدى دول مجلس التعاون لـ **القبس**:

ملايين عرضة للجوع بسبب «كورونا»

دولي 16

النقاهة النفسية ضرورة لاستعادة الحياة الطبيعية

الكويت 06

تحقيقات النيابة تكشف مفاجآت.. وطرف جديد في القضية:

النائب البنغالي متهم رسمي بغسل الأموال

■ «مكافحة الفساد» في دكا تطلب بيانات عن ثروته.. و3 من عائلته

مبارك حبيب ومي السكري

تفجَّرت مفاجآت جديدة، أمس، في قضية النائب البنغالي المتهم بالاتجار بالبشر والتكسب من وراء بيع الإقامات، إذ وجهت إليه النيابة العامة، رسميا، تهمة غسل الأموال بعد تحقيقات مطولة وقررت استمرار حجزه.

وكشف مصدر مطلع لـ **القبس** عن ضبط وإحضار بنغالي آخر كشفت التحقيقات تورطه في شراكة مع النائب المتهم، وقررت النيابة حجزه معه.

إلى ذلك، تواصلت أصداء القضية في الداخل البنغالي، وحظيت بردود أفعال واسعة وتقارير ومتابعات إعلامية، وذكرت صحيفة دكا تريبيون أن لجنة مكافحة الفساد البنغلادشية طلبت بيانات ومعلومات حول ثروات النائب المتهم وثلاثة من أفراد عائلته، بشأن مزاعم تورطهم في الاتجار بالبشر، وتصدير عمالة إلى الكويت ودول أخرى لقاء مبالغ مالية.

وقالت الصحيفة إن اللجنة طلبت معلومات من المجلس الوطني للإيرادات، وبنك بنغلادش، ووحدة الاستخبارات المالية حول المتهم وأسرته، وسيتعين على النائب وزوجته النائبة وابنتهما وشقيقة زوجته تقديم جوازات السفر الأصلية وبطاقات الهوية الوطنية وأرقام التعريف الضريبي وإقرارات ضريبة الدخل.

ولفتت الصحيفة إلى أن اللجنة أرسلت كتابا إلى النائب تتهمه فيه بممارسات فاسدة، أبرزها تكديس الثروة بشكل غير قانوني، والاتجار بالبشر، وتخصيص قروض غير مشروعة للعملاء.

الكويت | ص03

في المرحلة الأولى لتشغيل الطيران التجاري

السفر للسياحة ممنوع!

■ 3 فئات مسموح لها: المرضى والطلبة ومن لديهم أقارب بالخارج

محمد المصلح

تبخّرت أحلام الكثيرين بالسفر فور عودة تشغيل المطار، فقد علمت **القبس** أن المرحلة الأولى لتشغيل الرحلات الجوية التجارية؛ بواقع 30% من الطاقة التشغيلية للمطار لن تشمل السفر السياحي.

وأوصى اجتماع اللجنة العليا لإعادة تشغيل الرحلات التجارية في المطار أمس بتشكيل لجنة فنية تنبثق عن العليا، لوضع القواعد القياسية وأساليب العمل الفنية، بما يضمن تحقيق أعلى مستويات السلامة والأمن وصحة المسافرين ومرتادي المطار.

وكشف مصدر مسؤول أن ملامح خطة التشغيل التجاري في المرحلة الأولى التي ستبدأ بمعدل 80 رحلة يومياً لن تشمل السفر السياحي، وسيكون السفر مقتصراً على 3 فئات، هي: المريض المحتاج لعلاج في الخارج ومرافقوه، والطلبة الدارسون بالخارج، ومن لديهم أقارب من الدرجة الأولى خارج البلاد.

وأوضح المصدر أن توصيات الأجهزة العاملة في المطار تنص على أن فتح السياحة سيكون خلال المرحلة الثانية من خطة تشغيل الرحلات التجارية، وفق ضوابط صحية مشددة، مضيفاً ان بدء التشغيل لم يتحدد زمنياً، ولن يحدث إلا بعد اكتمال المنظومة الصحية والإجرائية والتنظيمية.

الكويت | ص02

مليار و600 مليون دولار خسائر الطيران في الكويت

كشف رئيس الإدارة العامة للطيران المدني الشيخ سلمان الحمود أن نصيب الكويت من خسائر قطاع الطيران، بسبب فيروس كورونا، بلغ ملياراً و600 مليون دولار، وفق آخر رصد من قبل اتحاد النقل الجوي الدولي.

وقال الحمود في تصريح أمس إن قطاع الطيران المدني هو أول المتضررين من فيروس كورونا، وسيكون آخر القطاعات التي ستتعافى من هذه الجائحة.

البداية بالمرضى والطلبة ومن لديهم أقارب في الخارج

لا سفر للسياحة مع بدء الرحلات التجارية

بحثت اللجنة العليا لإعادة تشغيل الرحلات التجارية في مطار الكويت الدولي امس في أول اجتماعاتها برئاسة رئيس الادارة العامة للطيران المدني الشيخ سلمان الحمود خطة إعادة تشغيل الطيران التجاري التدريجي على عدة مراحل ومتطلباتها بما يتوافق مع القوانين الدولية.

وعلمت **القبس** من مصدر مسؤول أن اللجنة العليا بحثت الاثار الاقتصادية على شركات الطيران وشركات الخدمات الارضية اثر انتشار فيروس كورونا، وأوصت بتشكيل لجنة فنية منبثقة عن اللجنة العليا لوضع القواعد القياسية واساليب العمل الفنية بما يضمن تحقيق اعلى مستويات السلامة والامن وصحة المسافرين ومرتادي مطار الكويت.

جانب من الاجتماع

■ السياحة تبدأ مع المرحلة الثانية لخطة التشغيل

■ التشغيل يبدأ بـ80 رحلة يومياً.. ولجنة فنية تضع أساليب العمل والقواعد القياسية

محمد المصلح

كشف المصدر لـ القبس أن ملامح خطة التشغيل التجاري في المرحلة الاولى التي ستبدأ بواقع 30% وبمعدل 80 رحلة يوميا، لن تشمل السفر السياحي وسيكون السفر مقتصرا على 3 فئات هي المريض الذي يحتاج الى علاج في الخارج ومرافقيه والطلبة الدارسين بالخارج ومن لديهم اقارب من الدرجة الاولى خارج البلاد.

واكد المصدر ان توصيات الاجهزة العاملة في المطار تنص على ان فتح السياحة سيكون خلال المرحلة الثانية من خطة تشغيل الرحلات التجارية وفق ضوابط صحية مشددة، موضحا ان بدء التشغيل لن يحدث الا بعد اكتمال المنظومة الصحية والاجراءات التنظيمية.

مقترحات التشغيل

الى ذلك، بحثت اللجنة العليا لإعادة تشغيل الرحلات التجارية في مطار الكويت خطة إعادة تشغيل الطيران التجاري التدريجي على عدة مراحل وكل متطلباتها بما يتوافق مع القوانين الدولية واللوائح المنظمة المتعلقة بمنظمة الطيران المدني الدولي (ايكاو) والمنظمات الدولية الأخرى في ظل الجائحة.

وقال رئيس اللجنة العليا الشيخ سلمان الحمود عقب الاجتماع ان اللجنة ستتولى المقترحات المقدمة من قبل الجهات المعنية ذات الصلة بإعادة التشغيل التدريجي وشركات الطيران وشركات الخدمات الأرضية بشأن الاستعدادات لدعم عودة تشغيل قطاع النقل الجوي وفق الخطة المعتمدة.

القوانين الدولية

وأضاف أن من مهام اللجنة العليا اعتماد خطة إعادة تشغيل مطار الكويت الدولي في ظل وباء كورونا وكل متطلباتها ورفعها للجهات المختصة، بما يتوافق مع القوانين الدولية الصادرة عن منظمة الطيران المدني الدولي والمنظمات الدولية الأخرى ذات العلاقة مثل اتحاد النقل الجوي الدولي والمجلس الدولي للمطارات والمنظمة العربية للطيران المدني ومنظمة الصحة العالمية والمنظمة الأوروبية للطيران المدني والسلطات الفدرالية الاميركية وغيرها الى جانب القوانين والأنظمة الصادرة عن الادارة العامة للطيران المدني والقرارات الصادرة من وزارة الخارجية ووزارة الداخلية ووزارة الصحة والإدارة العامة للجمارك ذات الصلة لمواجهة الجائحة.

مهمات

وذكر أن اللجنة العليا ستتولى الاشراف على تطبيق الخطة المعتمدة للتشغيل بما يحقق القواعد القياسية وأساليب العمل الموصى بها والإجراءات الصحية والأمنية المعتمدة دولياً ومحلياً، وقياس فاعليتها بما ينسجم مع الاشتراطات الدولية المطلوبة لمواجهة الوباء إضافة الى مراجعة وإقرار توصيات دعم قطاع الطيران المدني والجهات ذات الصلة المتأثرين بالجائحة.

أعضاء اللجنة العليا

تضم اللجنة العليا مساعد وزير الخارجية لشؤون المراسم ضاري العجران ووكيل وزارة الداخلية المساعد لشؤون أمن المنافذ اللواء منصور العوضي والأمين العام للمجلس الأعلى للتخطيط والتنمية الدكتور خالد المهدي ووكيل وزارة الصحة المساعد لشؤون الصحة العامة الدكتورة بثينة المضف والمدير العام للإدارة العامة للجمارك جمال الجلاوي ومراقب شؤون الميزانية في وزارة المالية، إضافة الى ممثلين في الإدارة العامة للطيران المدني.

وصول 322 طبيباً وممرضاً من الهند

كشف مصدر مسؤول في مطار الكويت الدولي عن وصول وفد طبي من الهند الى الكويت يضم 322 طبيبا وممرضة، من اجل دعم الكوادر الطبية في البلاد للتعامل مع فيروس كورونا.

وقال المصدر ان الوفد الطبي من العاملين في وزارة الصحة ولديهم اقامات سارية، ولكنهم كانوا في اجازة قبل ايقاف الرحلات الجوية.

استشاري الأمراض المعدية د. غانم الحجيلان لـ القبس:

الكويت بعيدة عن تحوُّر «كورونا».. والموجة الثانية بدأت

تزداد المخاوف مع انتشار فيروس كورونا في العالم، من احتمال أن يصبح أكثر خطورة أو قابلية للانتقال أو كليهما، ما قد يزيد من سوء الأزمة الصحية العالمية.

ومن المثبت علميا أن جميع الفيروسات تتطور، وقد تحدث طفرات عند تكاثرها داخل الخلايا، فتعوق انتشارها أو تمكنها من الانتشار وتجعلها أكثر خطورة، عن طريق جعلها أكثر كفاءة في إصابة الخلايا، ولا يعد كورونا المسبب لوباء كوفيد - 19 استثناء من ذلك.

القبس سألت استشاري الأمراض المعدية د. غانم الحجيلان عن مدى احتمالية تحور فيروس كورونا في الكويت وعما إذا كانت الكويت ستشهد موجة ثانية من المرض، فأكد أن «الكويت بعيدة عن تحور الفيروس لأنه يحتاج الى عدد كبير من البشر لكي يحدث»، مشددا على ان «لا تقرير او دليل عالميا يستند إليه لمعرفة ما اذا كان الفيروس قد تحور أم لا».

> التحوُّر يحتاج إلى عام أو عامين.. ولا دليل عالمياً يؤشر إلى تحوُّره

> المواطنون الأكثر تضرراً.. لزيادة عدد المسنين وذوي الأمراض المزمنة

> الإصابات ارتفعت بعد انخفاضها نتيجة التساهل وعدم الالتزام بالتعليمات

> البعض ظن إلغاء الحجر الكلي إشارة إلى زوال المرض وهذا ليس حقيقياً

> تقنين شديد لأخذ المسحات والفحوصات.. وهذا قد يخفي العدد الحقيقي للمصابين

> كل حالة وفاة يقابلها 1000 إصابة.. هذا مؤشِّر حساس لا يمكن إخفاؤه

مي السكري

يشير د.غانم الحجيلان إلى أن «الفيروسات بطبيعتها تتحور، وطريقة انتقالها بين المصابين قد تتغير وقد تضعف أو تصبح أشد عدوى، كما أن قدرتها على التسبب في الوفاة تزداد أو تقل»، لافتا الى أن «التحور لا يحدث خلال فترة بسيطة مقارنة بفيروس الانفلونزا فالأمر يحتاج الى عام أو عامين».

الموجة الثانية

ومع بدء أولى مراحل العودة إلى الحياة الطبيعية، تزداد التحذيرات من موجة ثانية من وباء كورونا وهو ما لفت إليه الحجيلان، مبينا أن «الكويت دخلت الموجة الثانية من كورونا، لا سيما بعد تزايد الإصابات بشكل ملحوظ بين الكويتيين مؤخرا وتراجعها بين المقيمين».

وينبه الحجيلان إلى أن «نسبة كبار السن وذوي الأمراض المزمنة وذوي الاعاقة بين المواطنين أكبر مقارنة مع المقيمين، لذا فقد يكونون الأكثر تضررا من الموجة الثانية».

وذكر أن الموجة الثانية هي حصول ارتفاع في الإصابات بعد انخفاضها نتيجة التساهل وعدم التزام الأشخاص بالتعليمات الصحية، حيث يرى البعض أن الغاء الحجر الكلي اشارة الى زوال المرض وانتهائه وهذا ليس حقيقيا.

وحذر الحجيلان من أن «الموجة الثانية قد تكون أشد فتكا في حال عدم الالتزام بالتعليمات الصحية والتباعد الاجتماعي»، لافتا إلى أنه «مع بداية المرض في البلاد كانت الإصابات اكثر ارتفاعا بين المقيمين، أما الآن فقد احتلت إصابات المواطنين الصدارة».

تراجع المسحات

وتحدث عن «تراجع الاهتمام بأخذ المسحات وتقنينها»، لافتا الى انه «في البداية كان يتم أخذ مسحة من أي شخص مصاب أو مشتبه في إصابته ولكن لسوء حظ الكويتيين ومع بلوغ المرض هذا الحد، أصبح هناك تقنين شديد لأخذ المسحات وعمل الفحوصات، حيث تقضي التعليمات بفحص من يدخلون المستشفى أما من لديهم أعراض مشابهة لأعراض الإصابة فلا يفحصون، وهذا قد يخفي العدد الحقيقي للإصابات».

ويرى الحجيلان أن «عدد الوفيات اليومية دليل لا يمكن إخفاؤه على شدة المرض، فمع كل حالة وفاة يقابلها 1000 إصابة وهذا مؤشر حساس لا يمكن إخفاؤه بأي طريقة».

احذروا الإصابة من الخدم

حذّر د. الحجيلان من تزايد الإصابات بين العاملات المنزليات وانتقال العدوى إلى رب العمل وباقي أفراد الاسرة، لافتا إلى أن بعضهم قد لا تظهر عليه أعراض أو قد تكون الأعراض لديه بسيطة، كما أن الكثير منهم ليس لديه معرفة بكيفية تطبيق التعليمات الصحية والالتزام بالتباعد الاجتماعي.

تدوير محدود في قطاع التمريض

أجرت وزارة الصحة تدويرا محدودا بين رؤساء التمريض في المناطق الصحية.

ووفق التدوير، فقد تم نقل تهاني المطيري للعمل بوظيفة رئيسة الهيئة التمريضية بمنطقة الفروانية الصحية، ونقل موضي العجمي للعمل بوظيفة رئيسة الهيئة التمريضية بمنطقة الصباح الصحية.

المواطنون نصف المصابين

استدل الحجيلان على بلوغ عدد المصابين الكويتيين في أحد الأيام ما يقارب نصف عدد الإصابات في ذلك اليوم، على ارتفاع نسبة الإصابة بين الكويتيين، إذ إنهم لا يمثلون إلا 30% من عدد السكان وفي الوقت ذاته هم تقريبا نصف المصابين، مضيفا أن «الموجة الثانية سيكون المتأثر الأكبر بها هم الكويتيون حسب ما تظهره تلك الإصابات».

609 إصابات جديدة و4 حالات وفاة

أشبيلية وصباح الناصر في قائمة «الأعلى إصابة»

عبدالرزاق المحسن

تجاوزت نسبة المتعافين من الإصابة بفيروس كورونا الـ70 في المئة من إجمالي عدد المصابين، إثر بلوغ عدد حالات الشفاء المعلن عنها أمس 849 متعافياً، ليصل العدد الإجمالي للمتعافين إلى 24137 حالة.

وبتسجيل وزارة الصحة 609 إصابات جديدة خلال الـ24 ساعة الماضية، يرتفع إجمالي عدد الحالات المسجلة إلى 34432 حالة.

وبعد أن انخفضت نسبة الإصابات اليومية بين المواطنين أول من أمس، لتصل إلى 40 في المئة من إجمالي عدد الإصابات في ذلك اليوم، ارتفعت أمس إلى 43.3 في المئة بإصابة 264 مواطناً من بين الإصابات الجديدة الـ609.

وبلغ إجمالي عدد الوفيات بفعل الإصابة بفيروس كورونا 279 وفاة، حيث تم تسجيل 4 حالات وفاة في الساعات الـ24 الماضية.

جنسيات

وضمت حالات الإصابة الجديدة 264 مواطناً و106 هنود و58 مصرياً و44 بنغلادشياً وجنسيات أخرى، فيما توزع المصابون وفق المناطق الصحية على 249 بالفروانية و129 بالأحمدي و101 بالجهراء و81 بحولي و49 بالعاصمة.

> 70% نسبة المتعافين.. والمواطنون 43 % من الإصابات اليومية

واستمر تراجع الفروانية إلى المركز الثاني لمصلحة الجليب، في ترتيب أعلى المناطق السكنية من حيث تسجيل الإصابة بالفيروس بواقع 44 في الجليب و38 في الفروانية و30 في خيطان و28 في الرقعي و23 في صباح الناصر و23 في اشبيلية.

العناية والمسحات

وفي ما يخص آخر المستجدات في العناية المركزة، دخلت أمس 184 حالة تحت الرعاية الطبية ليصبح بذلك المجموع الكلي لجميع الحالات وما زالت تتلقى الرعاية 10016 حالة، في حين أنهى 46 شخصاً فترة الحجر الصحي المؤسسي الإلزامي خلال الـ24 ساعة الماضية.

وزاد عدد المسحات التي تم القيام بها خلال اليوم الفائت 2771 مسحة ليصل مجموع عدد الفحوصات إلى أكثر من 327144 فحصاً.

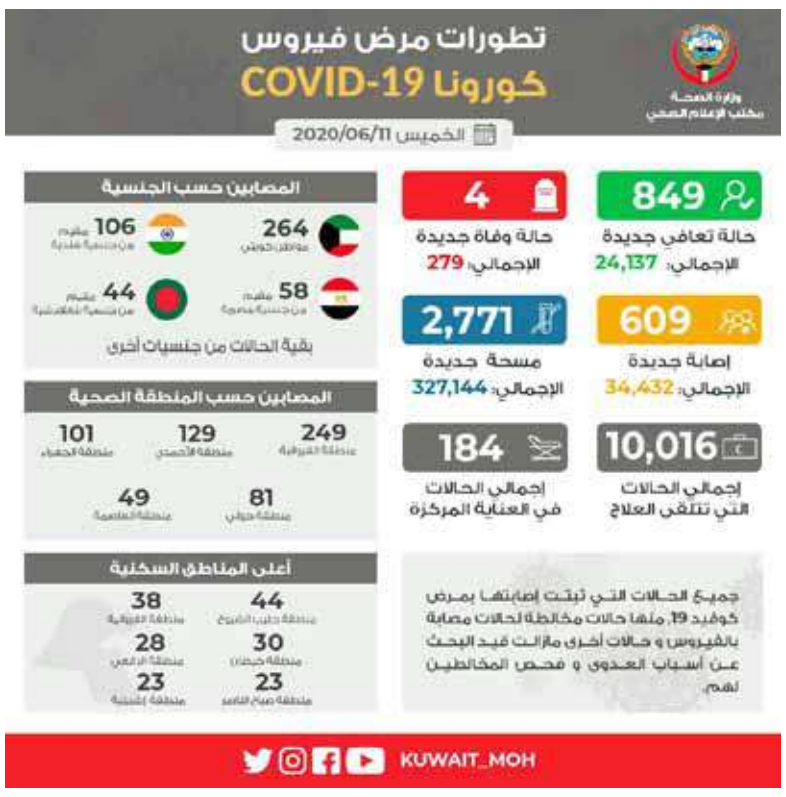

تحقيقات النيابة في قضية الإتجار بالبشر تكشف مفاجآت جديدة:

النائب البنغالي متورط رسمياً في غسل الأموال

بينما واصلت النيابة العامة امس تحقيقاتها الماراثونية في قضية النائب البنغالي المتهم بالاتجار بالبشر والتكسب من وراء بيع الإقامات، تفجرت مفاجآت جديدة في القضية، حيث كشف مصدر مطلع لـ **القبس** عن ضبط وإحضار بنغالي آخر كشفت التحقيقات عن تورطه في شراكة مع المتهم الأول، وتم عرضهما مساء امس وتقرر حجزهما.

مبارك حبيب ومي السكري

أشار المصدر المطلع الى ان النيابة وجهت رسمياً تهمة غسل الأموال للنائب البنغالي بعد استماعها لـ20 عاملا من الضحايا من ابناء بلده، حيث اكدوا للنيابة العامة انه جرى استقدامهم لقاء مبالغ تصل الى 3 آلاف دينار للفيزا الواحدة.

ولفت المصدر الى ان النيابة انتهت من التحقيق في معظم قضايا الاتجار بالبشر والاقامات واحالتها إلى محكمة الجنايات، كما قررت تجميد اكثر من حساب في هذه القضايا لمتهمين احترازياً وبانتظار الإدانة النهائية من المحاكم.

تحركات بنغالية

إلى ذلك، تواصلت أصداء هذه القضية في الداخل البنغالي، وحظيت بردود أفعال واسعة وتقارير ومتابعات إعلامية، حيث كشفت صحيفة «دكا تريبيون» عن تطورات جديدة، بشأن قضية النائب النائب البنغلادشي (م. ش. إ) المعروف باسم كازي بابول، الذي ألقي القبض عليه من قبل إدارة التحقيقات الجنائية في البلاد على خلفية غسل أموال واتجار بالبشر.

> استمرار حجزه.. ومتهم آخر من جنسيته شاركه في الجرائم

> اعترافات الضحايا تتوالى: 3 آلاف دينار ثمن الفيزا الواحدة

ووفق الصحيفة، فقد أرسلت لجنة مكافحة الفساد البنغلادشية برسالة إلى النائب المتهم وثلاثة من أفراد عائلته، بشأن مزاعم تورطهم في الاتجار بالبشر وتصدير عمالة إلى الكويت ودول أخرى لقاء مبالغ مالية، وتسعى اللجنة إلى الحصول على بيانات وكشف حساب عن ثروات هؤلاء الأشخاص.

وذكرت الصحيفة أنه «سيتعين على النائب المتهم وزوجته النائبة وابنتهما (ك. إ) وشقيقة زوجته تقديم نسخ من جوازات سفرهم الأصلية وبطاقات الهوية الوطنية وأرقام التعريف الضريبي وإقرارات ضريبة الدخل إلى لجنة مكافحة الفساد».

وإضافة إلى ذلك، طلبت لجنة مكافحة الفساد البنغلادشية أيضاً معلومات من المجلس الوطني للإيرادات، وبنك بنغلادش، ووحدة الاستخبارات المالية في بنغلادش، والمؤسسات المالية الأخرى في مارس وأبريل ومايو.

ولفتت الصحيفة إلى أنه جرى إرسال كتاب موقع من مدير لجنة مكافحة الفساد محمد عبدالأول إلى النائب تتهمه فيها بممارسات فاسدة مختلفة، بما في ذلك تكديس الثروة بشكل غير قانوني، والاتجار بالبشر وتخصيص قروض غير مشروعة للعملاء.

ونقلت صحيفة «دكا تريبيون» عن وزير خارجية بنغلادش أي كيه عبدالمؤمن قوله «لقد أبلغني السفير الكويتي في بلادنا بالقبض على (ش.إ) للتحقيق معه في القضية المرفوعة ضد شركاته في الكويت، وجرى إبلاغي أيضاً بأن شريكه التجاري قد بدأ بالفعل جهوده من أجل ضمان الكفالة له».

مبنى النيابة العامة

تداعيات القضية في الداخل البنغالي:

- «مكافحة الفساد» في دكا تطلب بيانات عن ثروة البرلماني و3 من أفراد عائلته
- المتهم كدس الأموال بشكل غير قانوني وتاجر بالبشر وخصص قروضاً غير مشروعة
- وزير الخارجية أي كيه عبدالمؤمن: السفير الكويتي أبلغني بما جرى في القضية
- شريك النائب التجاري يبذل الجهود لضمان الكفالة له

إصابة 268 محكوماً بالفيروس وشفاء 225 وعزل 43

السجون تسيطر على «كورونا» رغم التكدُّس

خرج تقرير للديوان الوطني لحقوق الإنسان ليؤكد قيام قطاع المؤسسات الإصلاحية بمجهود كبير لمنع تفشي العدوى بفيروس كورونا بين النزلاء بشتى الطرق رغم معاناته من ازدياد اعدادهم إلى حد بلغ الاكتظاظ، كاشفا في الوقت ذاته عن عدم صحة ما أثير على مواقع التواصل من تعرض بعض السجناء إلى اعتداءات جنسية وتحرشات.

في ظل الاحترازات الصحية والوقائية المشددة للحد من تفشي العدوى تواجه السجون معضلة التقيد بتلك الاشتراطات، لا سيما مع اكتظاظ أعداد المسجونين، وهو ما كشف عنه تقرير الديوان نقلا عن وكيل وزارة الداخلية المساعد لشؤون المؤسسات الإصلاحية وتنفيذ الأحكام اللواء طلال معرفي.

وأوضح التقرير الذي جاء بعد اجتماع أعضاء لجنة الشكاوى والتظلمات التابعة له التي يرأسها علي البغلي يوم الاثنين الماضي مع معرفي ومسؤولين في الطاقم الطبي بالقطاع أن الإجراءات المتخذة حيال مواجهة الفيروس بالسجن شملت فحص المساجين وعزل 43 حالة مصابة ومتابعتها، حيث تظل في طور التعافي وفق ما أعلنته الوزارة، بينما تم التأكد من شفاء 225 حالة.

لا اغتصاب

وتضمن تقرير الديوان الوطني ما تم تداوله عبر مواقع التواصل عن تعرض بعض المتحولين جنسيا للاغتصاب والتحرش الجنسي بالسجن من قبل العاملين أو النزلاء، حيث نفى معرفي كل ما يتم تداوله من «ادعاءات غير صحيحة»، مشيرا إلى أن «المدعين لهذه الحالات أنكروا ذلك خلال التحقيقات، إضافة إلى أن تلك الحالات تعد حالات خاصة يتم عزلها في عنابر مخصصة بعيدا عن الرجال والنساء وعددهم لا يصل إلى 20 حالة»، كما «تخصص لهم فترات استراحة في أوقات مختلفة عن كل أفراد السجن، فضلا عن وجود كاميرات مراقبة عددها 1400 كاميرا تعمل على مدار 24 ساعة مع وجود أفراد من المباحث، ومباحث المخدرات في كل العنابر ولم تسجل أي حالة اعتداء على أي منهم».

> 1400 كاميرا مراقبة بالسجن تعمل طوال الـ24 ساعة لكشف أي مخالفة

> العفو عن سجناء الرأي والمغرِّدين سيساهم في تخفيف الاكتظاظ

> السوار الإلكتروني للمفرج عنهم حل جيد لتتبعهم والحد من آثار الجائحة

> آمال بإدراج قضايا مغرِّدين ضمن العفو.. لا سيما ضحايا التعبير الخاطئ عن الرأي

سجناء الرأي

وأثار رئيس لجنة الشكاوى مسألة سجناء الرأي والمغردين وعدم شمولهم بمرسوم العفو الصادر، مبينا ان «العفو عنهم سيساهم في تخفيف الاكتظاظ بالسجن مع إمكان تخصيص سوار الكتروني للمفرج عنهم، يتم تتبعهم من خلاله كأحد الحلول للحد من آثار جائحة كورونا».

واستعرض الشكوى المقدمة للجنة الشكاوى من أهالي المغردين الذين يطالبون بإدراج أسماء أبنائهم ضمن كشوف العفو، وهو ما رد عليه اللواء معرفي بالتأكيد على أن «هذا الأمر يرجع إلى الديوان الأميري والنائب العام وفق المعايير التي يتم وضعها لتنفيذ العفو الأميري»، آملا أن «يساهم الديوان في إدراج بعض قضايا المغردين ضمن العفو الأميري، لا سيما الذين كانوا ضحية لاستخدام وسائل التواصل بالتعبير الخاطئ عن آرائهم».

البغلي ومعرفي ومسؤولو المؤسسات الإصلاحية

1200 مستفيد من العفو

وأشار معرفي، بحسب ما ورد في التقرير إلى المرسوم رقم 87 لسنة 2020 بالعفو عن باقي مدة العقوبة أو تخفيضها المقيدة للحرية والغرامة المحكوم بها على الأشخاص، الذي يستفيد منه حوالي أكثر من 1200 محكوم من المواطنين والمقيمين خلال حوالي أسبوع في عدد من القضايا، عدا جرائم أمن الدولة والأموال العامة بسبب الأوضاع والظروف الاستثنائية التي تمر بها البلاد بسبب كورونا.

تبادل سجناء

كشف معرفي عن منافذ لتقليل الأعداد في السجون، ومنها تفعيل الاتفاقيات الثنائية لتبادل أو استكمال السجناء مددهم الباقية في دولهم، مشيرا إلى انه سيتم تبادل حوالي 141 سجينا مع بنغلادش، و17 مع إيران لتقليل أعداد المساجين من هذه الجنسيات.

4 آلاف سجين

لفت معرفي إلى أن عدد المساجين في كل من السجن العمومي، والسجن المركزي، وسجن النساء، وسجن الإبعاد، بلغ 4198 نزيلاً من مختلف الفئات، بينهم 1239 كويتيا.

إجراءات الحد من العدوى:

1. منع الزيارات نهائيا.
2. توفير سبل الاتصال المرئي بالأهل.
3. عزل المساجين الجدد وفحصهم.
4. تعقيم مرافق السجن والدوريات والحافلات.
5. توفير الكمامات والقفازات.
6. عزل المصابين وفحص المخالطين.
7. فصل المصابين عن المخالطين.

تدابير وقائية:

1. متابعة حالات الأمراض المزمنة والمعدية والتطعيمات اللازمة.
2. فحص عينات عشوائية من التكييف والبرادات لكشف الأمراض والأوبئة.
3. توعية العاملين في المؤسسات الإصلاحية والنزلاء بطرق الوقاية.
4. نقل الحالات المرضية التي تحتاج إلى المستشفيات لتلقي العلاج.
5. توفير الأدوية التي يحتاجها النزلاء بإشراف الطبيب.
6. توفير سيارة إسعاف لخدمة الحالات الطارئة.

الكويت تهنِّئ روسيا وتعزِّي بوروندي

بعث سمو أمير البلاد برقية تهنئة إلى الرئيس الروسي فلاديمير بوتين، بمناسبة العيد الوطني لبلاده، متمنيا له موفور الصحة والعافية ولبلده الصديق دوام التقدّم والازدهار، وللعلاقات الوطيدة والمتميزة بين البلدين الصديقين المزيد من التطور والنماء. من جهة ثانية، شاركت الكويت، ممثلة بالمدير العام لمعهد سعود الناصر الدبلوماسي السفير عبدالعزيز الشارخ في اجتماع مرئي أول من أمس، ضم مديري الكثير من المعاهد الدبلوماسية حول العالم، لبحث تأثير جائحة «كورونا» على التدريب الدبلوماسي.

وأشار الشارخ إلى بروز مؤهلات مستجدة للمتدربين الجدد في المعاهد الدبلوماسية، مؤكداً وجوب إبداء الاهتمام المطلوب بثقافة إدارة الأزمات والتدريب القنصلي في مجال الاهتمام برعاية وإعادة المواطنين في الخارج عند حدوث الأزمات الكبرى.

وأجمع المشاركون على أن الأوبئة هي مشاكل دولية، بالتالي تتطلب تعاوناً دولياً لمجابهتها، مع التأكيد على تعاظم أهمية التعليم عن بُعد في ضوء انتشار «كوفيد ـ 19»، رغم أن التعليم عن بُعد لا يستجيب لجميع متطلبات التدريب الدبلوماسي المباشر والمحترف، الذي يضمن التواصل والتفاعل المباشر بين متدرّبي المهنة الدبلوماسية.

عبر أنشطة تجارية تدر دخلاً.. وتوفر فرص عمل

150 مليون دينار لاستثمار «الخاص» بمدينتَي «جابر الأحمد» و«صباح الأحمد»

أعلنت وزيرة الأشغال وزيرة الدولة لشؤون الإسكان د.رنا الفارس أمس إبرام المؤسسة العامة للرعاية السكنية اتفاقيات وثائق الالتزام مع المستثمرين بتطوير فرصتي الاستثمار الواقعتين في مدينتي «جابر الأحمد» و«صباح الأحمد» السكنيتين بعد موافقة مجلس إدارة المؤسسة.

وقالت الفارس في تصريح إن ترسية هذه الفرص الاستثمارية جرت وفقا للائحة الاستثمار الصادرة بالقرار الوزاري رقم (32) لسنة 2016 وتعديلاته وقانون الشراكة بين القطاعين العام والخاص رقم (116) لسنة 2014 ولائحته التنفيذية.

وأضافت أنه تم إبرام وثيقة الالتزام للفرصة الاستثمارية (S2) الواقعة في مدينة صباح الأحمد السكنية لتطوير منطقة مخازن ومنطقة حرفية، إضافة إلى سكن عمال متضمنا أعمال البنية التحتية لمدة استثمارية محددة بـ30 سنة تبدأ من تاريخ التشغيل التجاري للفرصة.

وأضافت أنه تم كذلك إبرام وثيقة الالتزام للفرصة الاستثمارية (J2) الواقعة في مدينة جابر الأحمد السكنية لتطوير مركز تجاري يتكون من مساحات مكتبية ومعارض وصالة متعددة الأغراض ومقاه على مساحة أرض 145329 مترا مربعا ومساحة بناء 125 ألف متر مربع ولمدة استثمارية محددة بـ25 سنة من تاريخ التشغيل التجاري للفرصة.

وثيقة التزام

من جانبها، قالت نائبة المدير العام لـ «السكنية» لشؤون الاستثمار ومشاريع القطاع الخاص هديل بن ناجي إن المؤسسة بصدد إبرام وثيقة التزام مع المستثمر الفائز للفرصة الاستثمارية (J3) الواقعة كذلك في مدينة «جابر الأحمد» السكنية التي تتكون من مجمع «مول» تجاري ووحدات سكنية استثمارية للتأجير بعد أن يتم الانتهاء من الإجراءات الخاصة بذلك من المؤسسة.

> 38 مليون دينار إيرادات مقدرة لـ«السكنية» خلال فترة الشراكة

وأكدت بن ناجي أن إجمالي تكلفة تطوير تلك المشاريع التي تم إبرامها بلغ نحو 150 مليون دينار يدفعها القطاع الخاص دون أي تكاليف على المال العام، علما أن إيرادات المؤسسة خلال فترة الشراكة تقدر بما يفوق 38 مليون دينار.

وذكرت أن تلك المشاريع لها انعكاسها الإيجابي على رفع مستوى جودة المعيشة في المدن الإسكانية عبر توفير الخدمات والسلع المطلوبة عن طريق القطاع الخاص وفقا للدراسات المعدة من المؤسسة للتثبت من جدوى تطويرها.

وأشارت إلى أن هذا النظام يعمل على تخفيف العبء المالي والإداري عن المؤسسة من خلال تحويل الأراضي غير المدرة للدخل إلى أصول ذات عوائد مجزية ومتنامية وضمان الوصول إلى أعلى معايير الجودة من خلال التنافس بين شركات القطاع الخاص وكذلك خلق فرص استثمارية وفرص وظيفية للشباب الكويتيين.

الحكومة تلقي كرة تشريعات التركيبة السكانية في ملعب المجلس

إجماع على تعديل «الإقامة» ورفع رسوم الوافدين

المحرر البرلماني

أمهلت لجنة تنمية الموارد البشرية الحكومة أسبوعين، لتقديم ردود مكتوبة إلى اللجنة على حزمة من المطالب تتعلق بتصورات الحكومة عن خطط معالجة اختلالات التركيبة السكانية، و«كوتا» الجنسيات وتحديد مدة إقامة الوافد في البلاد.

وكشفت مصادر أن اجتماع اللجنة المنعقد الثلاثاء الماضي، شهد إجماعاً حكومياً نيابياً على إدخال تعديلات تشريعية على قانون إقامة الأجانب وقانون الرسوم، لجهة زيادة الرسوم على الوافدين، مشيرة إلى أن ممثلي الحكومة ألقوا كرة تعديل التشريعات في ملعب المجلس.

وأوضحت المصادر أن اللجنة الوطنية العليا لمعالجة اختلالات التركيبة السكانية، طلبت فرصة لتقديم مرئياتها بشأن القضية وتحقيق تقدم على أرض الواقع.

وأضافت «أن ممثلي وزارة الداخلية أفادوا خلال الاجتماع بعدم تعاون دولتين مع الكويت في تراحيل عمالتيهما، وسط مطالب نيابية باتخاذ إجراءات مع هاتين الدولتين توازي حجم الضرر الواقع على الكويت من هذا الموقف».

من جهته، أعلن رئيس لجنة تنمية الموارد البشرية البرلمانية خليل الصالح عن إمهال اللجنة الوطنية العليا للتركيبة السكانية أسبوعين لتقديم تقريرها حول المدة الزمنية لإنجاز مهمتها بشأن ملف التركيبة السكانية، مؤكداً أن هناك تقاعساً تسبب في الزيادة المرتفعة لأعداد الوافدين وما ترتب عليه من كلفة مالية واجتماعية.

وقال الصالح في تصريح صحافي إن اللجنة ناقشت موضوع التركيبة السكانية وكيفية التعامل معها، مشيراً إلى أن هناك لجنة وطنية عليا لتغيير التركيبة السكانية تم إنشاؤها منذ عام 2014، لكنها لم تقدم أي مشروع حتى الآن.

وأوضح الصالح أن الجهات الحكومية التي حضرت الاجتماع شرحت للجنة ما حصل وما سيتم العمل عليه في الوقت الحالي، لافتاً إلى أن اللجنة طلبت منهم تقديم جميع التقارير الخاصة بهذا الموضوع خلال أسبوعين، خصوصاً المدة الزمنية المحددة والأعداد التي سيتم تغييرها.

وبين الصالح أن اللجنة ناقشت أيضاً موضوع الكوتا والجنسيات التي سيتم التعامل معها في المستقبل، خصوصاً أن تعداد الكويتيين يصل إلى ما يقارب المليون و400 ألف نسمة مقابل ثلاثة ملايين وافد، وهي نسبة عالية، حيث لم يصل عدد المواطنين إلى 50 في المئة منها، مشدداً على أنه لا بديل عن تجفيف منابع تجارة الإقامات وتحديد كوتا للجنسيات مع تحديد حد أقصى لإقامة الوافد في البلاد.

الصالح والشاهين خلال اجتماع لجنة الموارد البشرية

> الصالح: لا بديل عن تجفيف منابع تجارة الإقامات.. و«كوتا» للجنسيات

وأضاف الصالح أنه تم بحث رؤية الحكومة تجاه هذا الموضوع، خصوصاً أن أزمة كورونا كشفت وجود حالات تسلل للوافدين، فضلاً عن أن هناك وافدين لا يريدون الخروج من البلد.

وقال إن هذه القضية شاملة وكبيرة جداً، خصوصاً أن أي وافد يأتي إلى الكويت يتمتع بمزايا مالية واجتماعية كبيرة جداً.

وكشف الصالح عن أن الأجهزة الحكومية التي حضرت الاجتماع تطرقت إلى موضوع تعديل قوانين الإقامة في الكويت، مشيراً إلى أن هذه قضية مهمة جداً. وطلبت اللجنة منهم تقديم هذه التشريعات إلى اللجنة لمتابعتها، خصوصاً بعد وجود دولتين رفضتا استقبال مواطنيهما مما حمل البلد كلفة كبيرة.

وأكد أنه من أكبر الأخطاء التي حدثت في السابق عدم إنشاء 4 مشاريع كمدن عمالية من أصل 6 مشاريع، مما كشف وجود تقاعس واضح وملموس في هذا الأمر.

ولفت الصالح إلى أنه ستكون هناك جدية من قبل لجنة تنمية الموارد البشرية في متابعة هذا الموضوع.

«الموارد» تسأل الحكومة:

- ما أسباب عدم تطبيق توصية كوتا الجنسيات التي أصدرتها اللجنة العليا للتركيبة؟
- لماذا لم تضع الحكومة الخطوات التنفيذية لتطبيق الكوتا على أرض الواقع؟
- ما سر التراخي في عدم تحديد مدة إقامة الوافد بـ 10 سنوات؟
- كم توصية أصدرتها اللجنة الوطنية العليا ولم تدخل حيز التنفيذ؟

«أترك مواقف النواب من استجوابي لضمائرهم»

الكندري لـ القبس:

الحربي هدد مستقبل الطلبة

راشد الشراكي

أكد النائب فيصل الكندري أن وزير التربية وزير التعليم العالي سعود الحربي، هدد مستقبل الطلبة وعرضهم للمخاطر، مشيراً إلى أنه لم يعلن أن استجوابه الذي تقدم به من محور وحيد، وتقدمت بصحيفة مساءلته المستحقة، وأترك مواقف النواب من الاستجواب لضمائرهم.

وقال الكندري لـ **القبس**: تقدمت باستجواب الوزير من محور وحيد في البداية كالتزام أدبي، بعد إعلاني اعتزامي مساءلته، وكنت أعمل على بقية المحاور الإضافية. وأضاف «الكل يعلم أننا نعيش أزمة عالمية بسبب فيروس كورونا، والكويت كانت تواكب المخاطر الناجمة عنه وتضع استراتيجياتها، لكن هذا الأمر غاب عن وزارة التربية تماماً».

وأوضح الكندري أنه سيتطرق بالتفصيل على منصة الاستجواب إلى تراخي الحربي في إنهاء العام الدراسي وتقويم الوضع التعليمي، لافتاً إلى أنه منذ فبراير الماضي وهو يصرح ويتكلم عن الوضع التعليمي وصحة الطلبة ومستقبلهم لكن لم يكن هناك أي تجاوب من الوزير مع كل احترام وتقدير لشخصه الكريم.

فيصل الكندري

وفي شأن مختلف، أعرب الكندري عن أمله في أن ينتهي مجلس الأمة من إقرار قانوني الاستبدال وخفض القرض الحسن، لا سيما بعد إعلان رئيس مجلس الوزراء أن الحكومة ستكون متعاونة في هذا الملف.

الكندري يسأل وزير الداخلية:

هل وُعد متهمو «الماليزي» بإغلاق الملف؟

سأل النائب عبد الكريم الكندري، وزير الداخلية أنس الصالح، عما أوردته صحيفة وول ستريت الاميركية مؤخرا، من تفاصيل عن دخول المتهم «جو لو» الشريك الرئيسي في قضية الصندوق الماليزي الى الأراضي الكويتية على الرغم من أنه مطلوب عبر الانتربول على ذمة قضايا كبيرة، متسائلا عن صحة ما راج من أنباء بأن المتهمين وعدوا بإغلاق الملف!

واستفسر الكندري عن كيفية دخول المتهم الى الكويت والخروج منها؟ وهل كانت هناك تسهيلات لدخوله الأراضي الكويتية؟ ومن المسؤول عن التسهيلات؟ وهل تم احالة الشخص الأخير والمتواطئين معه من منتسبي وزارة الداخلية الى الجهات المختصة لاتخاذ الاجراءات القانونية بحقهم؟

وسأل أيضا عن المحققين الذين حققوا في قضية الصندوق الماليزي؟ ولأي ادارة يتبعون؟ وما صحة المعلومات المتداولة عن وجود تنسيق بين المحققين والمتهمين قبل التحقيق الرسمي؟ وأنه تم توجيه المتهمين للإجابة بشكل معين؟ وهل وعد المتهمون بإغلاق الملف؟ وهل يتم تصوير التحقيقات بالصوت والصورة مع المتهمين في وزارة الداخلية؟ اذا كانت الإجابة بنعم، هل يقع هذا التصوير ضمن صلاحيات المحقق والوزارة؟ وأين يحتفظ بالتسجيلات مع تزويدي باسماء المسؤولين عنها، وهل تقدم إدارة أمن الدولة خدمات للمواطنين بالاستفسار والتحري عن أي أسماء يتقدمون بها للادارة وتزويدهم بملفاتهم الأمنية والصحية وغيرها؟

5 نواب: ساعتان لقضايا المشروعات الصغيرة

تقدم 5 نواب هم: عبدالله الكندري ومحمد الدلال وصالح عاشور وعادل الدمخي وعبدالكريم الكندري، بطلب لتخصيص ساعتين من جلسة مجلس الأمة المقبلة، للنقاش العام عن المشروعات الصغيرة والمتوسطة والتداعيات السلبية لأزمة كورونا، استناداً إلى المادة 112 من الدستور.

وقال النواب في طلبهم انقطاع المشروعات الصغيرة والمتوسطة أحد القطاعات المتضررة من تداعيات كورونا، وهناك عدة تحديات تواجه هذا الكيان، وقد أكدت الحكومة خلال هذه الأزمة بدعم وتمويل احتياجات المشروعات الصغيرة والمتوسطة من تداعيات هذه الأزمة إلا هذا الدعم لم يكن كافياً، لذا يطلب الموقعون أدناه إدراج الطلب في جدول أعمال أول جلسة تالية وإبلاغ رئيس مجلس الوزراء ووزير التجارة والشؤون والمالية بفحواه بتخصيص ساعتين في الجلسة المقبلة، بهدف الحفاظ على العمالة الوطنية في هذا القطاع ودعم هذا الكيان.

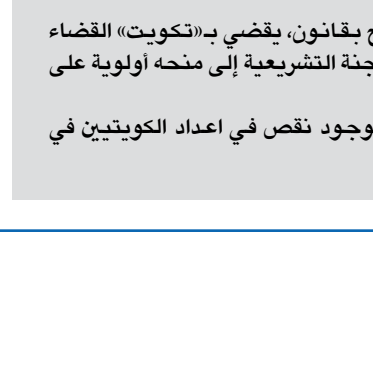

عبدالله الكندري

الشاهين:

«تكويت» القضاء.. في عامين

تقدم النائب أسامة الشاهين باقتراح بقانون، يقضي بـ«تكويت» القضاء بالكامل خلال سنتين، داعيا أعضاء اللجنة التشريعية إلى منحه أولوية على جدول أعمالها.

واعتبر الشاهين ان ادعاءات البعض بوجود نقص في اعداد الكويتيين في مرفق القضاء غير صحيحة.

«المحامين» تطلب أرضاً وزيادة مخصصاتها

زكريا محمد

أحال الأمين العام المساعد لأمانة اللجان في مجلس الوزراء صالح الملا إلى البلدية الخطاب الوارد من جمعية المحامين إلى سمو رئيس مجلس الوزراء بشأن تخصيص قطعة أرض في محافظة الجهراء وأخرى في الأحمدي لبناء مقرين للجمعية.

وقال رئيس مجلس إدارة الجمعية شريان الشريان في خطابه ان الحاجة ملحة لافتتاح عدد من المقرات الجديدة يسهل من خلالها حصول منتسبيها على كل الخدمات التي تقدمها الجمعية.

وتمنى تخصيص أرض لبناء مقرين جديدين للجمعية في محافظتي الجهراء والأحمدي وزيادة المخصصات المالية الخاصة بالجمعية ليتسنى لها مواصلة تقديم خدماتها على النحو الذي يصب في مصلحة منتسبيها.

محال تهدد صحة المستهلكين

أسفرت جولات ميدانية قامت بها الفرق الرقابية في بلدية محافظة مبارك الكبير خلال مايو الماضي، عن توجيه 275 تنبيهاً للمحال وتحرير 75 مخالفة، منها 54 لعدم الالتزام باشتراطات البلدية، و17 لتشغيل محال على نحو يهدد بخطر داهم على صحة الجمهور وسلامته، و4 مخالفات لباعة متجولين.

وأغلقت الفرق 10 محال مخالفة، ورفعت 6 سيارات مهملة وسكراب، وحمولة 256 شاحنة من الأنقاض المجهولة المصدر، وغسل وتعقيم 33270 حاوية، وتوجيه 37 إنذاراً لتعديات على أملاك الدولة، وإصدار 20 خطاباً لوزارة الكهرباء لإيصال التيار، و99 كتاب إنهاء إشراف، و91 ترخيصاً هندسياً وشهادات أوصاف.

بسم الله الرحمن الرحيم

يا أيتها النفس المطمئنة ارجعي إلى ربك راضية مرضية فادخلي في عبادي وادخلي جنتي

صدق الله العظيم

مشاركة عزاء

القبس

تتقدم بخالص العزاء وصادق المواساة من

الدكتور/ عبدالله منجد البدر

وآل البدر الكرام

لوفاة المغفور له بإذن الله تعالى

والده

منجد بدر خالد البدر

سائلين الله العلي القدير أن يتغمد الفقيد بواسع رحمته

ويسكنه فسيح جناته ويلهم أهله وذويه الصبر والسلوان

إنا لله وإنا إليه راجعون

أحمد الناصر في كلمة الكويت أمام اجتماع «التعاون الإسلامي»:

انتهاكات إسرائيل ستعيد العنف للمنطقة

■ انشغال العالم الإسلامي بأزماته الداخلية لا يعني تراجع اهتمامه بالقضية الفلسطينية

ترأس وزير الخارجية الشيخ د. أحمد الناصر، أول من أمس، وفد الكويت المشارك في أعمال الاجتماع الاستثنائي (الافتراضي) للجنة التنفيذية على مستوى وزراء خارجية الدول الأعضاء في منظمة التعاون الإسلامي الذي عقد عبر تقنية الاتصال المرئي بطلب من فلسطين لبحث الإجراءات الأحادية المتمثلة بتهديد حكومة الاحتلال الإسرائيلي بضم أجزاء من أرض دولة فلسطين المحتلة عام 1967.

استنكار كويتي

وألقى الناصر كلمة الكويت أمام الاجتماع قائلا: منذ بداية الكشف عن النوايا الاسرائيلية المستفزة، بشأن مسألة ضم اراض من الضفة الغربية وفرض السيادة الاسرائيلية على مناطق غور الأردن وشمال البحر الميت، استنكرت الكويت بقوة هذه النوايا باعتبارها انتهاكا صارخا للقانون الدولي وميثاق الأمم المتحدة وقرارات الشرعية الدولية ذات الصلة.

أحمد الناصر أثناء مشاركته في الاجتماع

وأضاف الناصر أن تصرفات إسرائيل تمثل تقويضا للجهود الدولية الهادفة الى إحلال السلام العادل والشامل مع التأكيد في الوقت نفسه على أن ما قد تسفر عنه هذه النوايا الاسرائيلية المستفزة يعد عملا باطلا لا يترتب عليه أية آثار قانونية تمس الحقوق المشروعة والتاريخية للشعب الفلسطيني بما في ذلك ضرورة الالتزام بالقرارات الدولية ذات الصلة ومن بينها القرار 194 المتعلق بحق عودة اللاجئين وقرار مجلس الأمن 2334 /2016 الذي نص على عدم الاعتراف بأية تغييرات في حدود عام 1967.

> ضم أراضٍ من الضفة الغربية انتهاك صارخ للقانون الدولي
>
> تصرفات الكيان الصهيوني تقوّض جهود إحلال السلام العادل والشامل
>
> قضية فلسطين ستظل حجر الزاوية في منظومة الأمن القومي الإسلامي

المربع الأول

وشدد على أن من الأهمية أن يدرك المجتمع الدولي بأسره أن مثل هذه التهديدات والاستفزازات الاسرائيلية بالضم تعد تصعيدا خطيرا يهدد كل الجهود التي بذلت والمبادرات التي قدمت لإقامة سلام شامل وعادل ودائم في المنطقة... بل ومن الممكن أن تؤدي مثل هذه التهديدات والاستفزازات الاسرائيلية بالضم الى عودة المنطقة الى المربع الأول من حيث اندلاع أشد خطورة لدوامة العنف وحالة عدم الاستقرار السياسي والعسكري، الأمر الذي له تداعياته وانعكاساته السلبية على مجمل قضايا السلم والأمن الدوليين، مع ضرورة أن تدرك اسرائيل والمجتمع الدولي في الوقت نفسه بأن انشغال العالم الاسلامي بعدد من القضايا والأزمات الداخلية والاقليمية لا يعني بأي حال من الأحوال تراجع الاهتمام بالقضية الفلسطينية باعتبارها حجر الزاوية في منظومة الأمن القومي الاسلامي.

طهبوب: الكويت سبَّاقة في دعم قضية فلسطين

رامي طهبوب

أكد السفير الفلسطيني لدى البلاد رامي طهبوب، أن الكويت سباقة في دعم قضية فلسطين، وقد أثبتت، بقيادة سمو الأمير، أنها موطن التضامن العربي.

وتقدم طهبوب بالشكر لوزير الخارجية الشيخ أحمد الناصر على الكلمة المهمة والواضحة التي ألقاها أمام الاجتماع الافتراضي لوزراء خارجية منظمة التعاون الإسلامي. وأضاف: لقد كانت كلمة الناصر واضحة وصريحة بدعوته بعض دول المنظمة التي لم تعترف بدولة فلسطين حتى الآن إلى ضرورة الاعتراف بها، وكذلك دعوته إلى ضرورة مساءلة إسرائيل على ما تقوم به من سياسات أحادية الجانب وضربها عرض الحائط بكل المواثيق الدولية التي تمثلت موخراً بقرارها ضم غور الأردن وشمال البحر الميت وأراضي منطقة «ج» من الضفة الغربية.

وزاد طهبوب بالقول: مرة أخرى تثبت الكويت أن قضية فلسطين على رأس أولوياتها.

تقرير إخباري

تزامناً مع استئناف الحياة في دول الابتعاث بعد «كورونا»:

مطالب بمعاودة استقبال المبتعثين للعلاج في المستشفيات العالمية

عبدالرزاق المحسن

مع عودة الحياة الطبيعية في البلدان الاوروبية والغربية، واستئناف تقديم الرعاية الصحية في مستشفياتها التي كانت تستقبل المرضى الكويتيين للعلاج هناك، ينتظر عدد غير قليل منهم معاودة المراجعات الطبية لهذه المستشفيات، التي تم تخصيصها خلال جائحة كورونا، لاستقبال المصابين بالفيروس.

ورغم جهود وزارة الصحة المبذولة على اكثر من صعيد محليا لمواجهة الجائحة، وذلك حتى قبل تسجيل اولى الاصابات في البلاد اواخر فبراير الماضي، فان هذا لم يمنعها وبالتنسيق والتعاون مع الجهات الحكومية الاخرى، من اجلاء المرضى المواطنين الذين كانت حالتهم الصحية تسمح لهم بمغادرة المستشفى، ومن ثم العودة الى البلاد، في حين لم تتمكن اعداد اخرى من السفر بسبب اوضاعهم الصحية، كما ان مخصصات بعضهم المالية كانت تتعثر بين فترة واخرى، وهو ما قد يزيد من الاعباء عليهم، نظرا لغلاء المعيشة هناك.

فريق تواصل

ففي مارس الماضي، شكلت وزارة الصحة فريق عمل للتواصل والتنسيق مع المكاتب الصحية بالخارج، لتحديد حالات المرضى التي تحتاج إلى استمرار العلاج داخل المستشفيات في الكويت، وذلك قبل إجلائهم من الخارج، فضلا عن تحديد الحالات التي تحتاج الى أدوية محددة عقب وصولهم الى البلاد، اضافة الى أماكن علاج تلك الحالات وفق البطاقة المدنية لكل مريض، لضمان حصولهم على كامل الرعاية التي كانوا يتلقونها في الخارج.

■ مواطنون ينتظرون استكمال علاجهم.. وتحمل «الصحة» المصاريف

الا ان المواطنين الموجودين بالخارج يتأملون من وزارة الصحة استكمال علاجهم ومصاريف مرافقيهم، وذلك في حال استئناف استقبال المستشفيات المرضى، نظرا لخطورة اوضاع بعضهم الصحية، اضافة الى مكوث اخرين لفترات طويلة هناك وسط ظروف معيشية صعبة جدا، لاسيما مع بدء ازمة كورونا عالميا.

تنسيق وتواصل

مصادر مطلعة في وزارة الصحة اكدت لـ **القبس** ان الوزارة تنتظر الحصول على موافقات المستشفيات والمراكز الصحية العالمية التي كان يتلقى فيها المرضى الكويتيون العلاج، خاصة بعد تخصيص اغلبها لاستقبال مرضى كورونا الفترة الماضية، منوهة بوجود تنسيق وتواصل مباشر معها، لضمان البدء باستئناف مراجعة المواطنين لها في أقرب وقت.

وأضافت المصادر ان المكاتب الصحية تقوم بالتواصل الدوري مع المرضى بالخارج، لبحث اي مشاكل او عراقيل يواجهونها خلال ازمة كورونا، لافتة الى ان التواصل يتضمن منحهم ارشادات صحية تتعلق بتجنب الاصابة بالفيروس، او حتى طرق انتقال العدوى، مع التشديد على البقاء بالسكن وعدم الخروج الا للضرورة القصوى.

وذكرت المصادر ان المكاتب الصحية لم تتوان عن تقديم كل النصائح الحيوية المتعلقة ايضا بتمديد فترات الاقامة والتأشيرات لدى بعض المرضى الكويتيين، من خلال تزويدهم بالروابط الخاصة بمواقع وزارات الداخلية في تلك الدول، لضمان حصولهم على التمديد اللازم، بهدف عدم تعثر علاجهم بالخارج.

تعقيم الكنيسة من الخارج

.. والقاعات من الداخل

القائمون عليها لـ **القبس**: الكويت موطن التعايش والتسامح

الكنائس تعقَّمت.. استعداداً للعودة

مي السكري

بعد توقُّف دام 3 أشهر، تستعد كنائس البلاد للافتتاح مجدداً، واستقبال روادها، وبالتعاون مع الجهات المعنية جرى أمس تعقيم الكنائس وتطهيرها، ووضعت خطة لتنظيم الدخول إليها والخروج منها. وأكد القائمون على الكنائس أن الكويت موطن التسامح وتعايش الأديان، وكانت ولا تزال ملتقى الجاليات التي تمارس شعائرها الدينية بحرية.

وكشف خادم الرعية المارونية بدولة الكويت الخوري ريمون عيد عن استعداد الكنيسة الكاثوليكية للافتتاح واستقبال أبنائها من الطائفة المسيحية بعد شهر تقريباً من الآن، قائلاً: الأعداد كثيفة، ولا يمكن أن نخاطر بأرواحهم.

ولفت عيد في تصريح لـ **القبس** إلى خطة لتعقيم الكنيسة، «وقد اتفقنا مع شركة تعقيم للقيام بذلك، حفاظا على سلامة الناس»، مضيفاً: فلسنا مستعدين لتعريض حياة الناس للخطر في الوقت الحالي. وتابع بالقول: يتردد على الكنيسة الكاثوليكية الكائنة بجوار الشيراتون خلال فترة الأعياد نحو 200 ألف شخص من مختلف الجنسيات، ومن الصعب ضبط عملية الدخول والخروج في الوقت الحالي.

وثمّن الجهود التي تقوم بها كل وزارات الدولة والكويت بقيادة سمو الأمير، وكذلك العاملين بالصفوف الأمامية في سبيل تأمين حياة المجتمع من المواطنين والمقيمين؛ فكل الشكر والتقدير لهم وتحية إجلال لهم، متمنيا اللطف من الله والتوصّل إلى دواء ناجع وفعّال لهذا الوباء.

رأي

عبدالرحمن علي الإبراهيم

«التعليم عن بُعد» أم «البعد عن التعليم»؟!

مع تداعيات انتشار فيروس كورونا، وبعد اتخاذ مجلس الوزراء قرار تعطيل المدارس والجامعات ضمن الإجراءات الاحترازية، احترت كثيراً في كتابة هذا المقال، ولكن بعد انتظار أربعة أشهر مع وقف التعليم، قررت أن أعبّر عما بداخلي حول تداعيات أزمة جائحة كورونا على التعليم وبركاتها في كشف الغطاء عما هو مستور.

لا يخفى على الجميع شعورنا بالارتياح غير المسبوق لأداء الحكومة بكل وزاراتها بقيادة سمو رئيس مجلس الوزراء ونجاحها في الإجراءات الصحية المتخذة التي نالت إشادة عالمية، وفي المقابل، ظهرت الأزمة التعليمية التي كشفت فيها الحكومة عن غطائها، وكانت سقطة بحق المسيرة التعليمية الكويتية.

اليوم نمر بحالة استثنائية يتوجب عليها أن تتخذ أيضاً قرارات استثنائية، فهذه مسؤولية تقع على عاتق الوزارة، وكما أشارت الحكومة الى أن العالم بعد كورونا لن يكون كما قبلها.

لاحظنا في الآونة الأخيرة تحركات من قِبل الروابط الطلابية وأعضاء الهيئة التدريسية في جامعة الكويت والتعليم التطبيقي والجامعات الخاصة تطالب بتفعيل التعليم عن بُعد، ولكن للأسف يكون الجواب «لا حياة لمن تنادي». وتأتي هذه المطالبة لتحقيق حقوق الطلبة الموقوفة، والتي تعد حقوقا أصيلة لأي متعلم، ومن المحزن أن نرى قلة قليلة من أعضاء هيئة التدريس يحاربون التعليم عن بُعد بحجة أنه يخالف بعض اللوائح، ويزعمون أيضاً «أننا لم نخض تلك التجربة، فلا تقارن جامعتنا بالجامعات الأجنبية»، وأيضاً بقولهم «ان التعليم عن بُعد ليس له كفاءة ولا فاعلية»، والمفرح أن نرى اغلبية أعضاء هيئة التدريس في الجامعات الحكومية والخاصة يؤكدون جهوزيتهم ودعمهم لاستكمال الدراسة عن بُعد، ومواكبة التطورات التعليمية التي تشهدها أعرق الجامعات في العالم خلال الأزمة، فهذا يعكس كفاءة التعليم الإلكتروني وفاعليته، وبالإشارة إلى الجامعات الخاصة، فقد خاضت تجربة التعليم عن بُعد لاستكمال الفصل الدراسي الثاني، وأثبتت نجاحها وتفوقها في تجربتها الأولى، ومن بعدها توقف التعليم مرة أخرى، وأصبح حاله مقترنا «بشخطة قلم». كل ما يحدث بسبب عدم اتخاذ قرار جريء لاستكمال المسيرة التعليمية التي تصب في مصلحة البلاد والعباد، وجميعنا نعرف من يساهم في وضع الحلول ومن يتفنن بوضع العراقيل. ولا ننسى أن الكويت كانت رائدة المسيرة التعليمية وتخطت حدودها لتساهم أيضاً في تنمية وتطوير التعليم في الدول الخليجية الشقيقة، ألا نخجل من أنفسنا مما نشاهده اليوم من الفرق الشاسع بيننا وبينهم؟!

نرى أن التعليم آخر اهتمام الحكومة، فهذا يحملها مسؤولية كبيرة لعدم الارتقاء بمستوى التعليم الأكاديمي للطالب خلال هذه الأزمة، وبالأخص تقاعس وزارة التربية في حسم هذا الموضوع. في حين اتخذت معظم الجامعات في العالم تدابيرها في غضون أيام لتحويل التعليم عن بُعد، بينما لم تحرك الوزارة العتيدة ساكناً، ولم تواكب تطور العملية التعليمية في العالم.

والسؤال الذي يطرح نفسه الآن: لماذا تقف الكويت عاجزة عن تطبيق التعليم الإلكتروني المساند للتعليم التقليدي، الذي أصبح اليوم ضرورة ملحة لمواكبة تطورات التعليم في مواجهة أي أزمةٍ مستقبلية صحية كانت أو غيرها؟ لماذا تقفون مكتوفي الأيدي لمدة أربعة أشهر، ولديكم الفريق القانوني المختص ليضع الإطار اللازم لتغيير بعض اللوائح؟ وعلى النقيض، نجد الوزارات الأخرى غيّرت نمطها في التعامل مع الأزمة بفترة زمنية قياسية ما عدا وزارة التربية، التي أظن أن الأمواج جرفتها إلى اتجاه غير معلوم بقرارتها العشوائية بتأجيل التعليم لستة أشهر (مارس إلى أغسطس)، وإلى اليوم لا زال النقاش يدور حول اللوائح!

من «بركات كورونا» أنها كشفت وأزاحت الغطاء عن أصحاب القرار وعن فشل إدارتهم للأزمة التعليمية، وعلى الرغم من المبالغ المالية التي صرفت على البرامج والمنصات التعليمية الإلكترونية في السنوات الماضية، نأتي بعز الأزمة ونشعر أننا لم نلمس أي شيء على أرض الواقع. فالجامعات والكليات الحكومية والخاصة لديها القدرة والجهوزية التامة لاستكمال التعليم عن بُعد من خلال المنصات الإلكترونية والمضي قدماً للخوض في هذه التجربة للارتقاء بالمستوى التعليمي لبلدنا العزيز، ولكن للأسف الجميع ينتظر من بيده القرار.

اختصاصيون نفسيون طالبوا عبر **القبس** بمعالجة آثار الحظر

النقاهة النفسية

ضرورة لاستعادة الحياة الطبيعية

بعد فترة لا بأس بها من الحظر الكلي، إثر مكابدة كل أفراد المجتمع أمدا شبه مماثل من الحظر الجزئي، وما تطلبه ذلك من تكيف نفسي مع هذه العزلة الاجتماعية القسرية، لن يتمكن الأفراد من العودة إلى ممارسة حياتهم الاعتيادية إلا بتأهيل نفسي يعالج الآثار المترتبة على الانغلاق على الذات والأسرة فترة من الزمن، في إطار ما يطلق عليه فترة نقاهة.

ومع كون الإنسان كائنا اجتماعيا بالفطرة، يعاني مع العزلة الكثير من المخاوف والشعور بالقلق والتوتر وتقلب المزاج ونوبات الغضب والهلع واضطراب النوم والعدوانية والاكتئاب وتوهم المرض والشعور بعدم الأمان، ومثلما يحتاج إلى خريطة طريق لتحديد أساليب الخلاص منها، يحتاج أيضا خريطة مماثلة قبل الخروج من هذه العزلة.

هاني الحمادي

ما يؤشر إلى الحاجة الملحة إلى العلاج النفسي الذي يتدرج ما بين الأساليب الذاتية البسيطة والدعم النفسي من المعالجين المتخصصين، إشارة الكثير من الاختصاصيين النفسيين الذين التقتهم **القبس** إلى الآثار السلبية النفسية الناجمة عن الإنغلاق القسري، وتشديدهم على الأساليب الصحية للمرور من فترات الحظر بأقل الخسائر.

آثار نفسية

وفي هذا الصدد، تقول الاستشارية في علم النفس الأسري د. سميرة الدوسري «إن الانغلاق القسري بين جدران المنزل لعدة أيام أو أسابيع أمر غير اعتيادي لعامة الناس»، لذلك فإن «للحظر آثارا نفسية تقتضي مراجعة المتخصصين، منها الشعور بالوحدة الذي يؤدي إلى الملل ويسبب الاكتئاب والقلق وقد يصل إلى مرحلة أخطر وهي الإحباط».

■ الدوسري: انعكاسات الانغلاق القسري خطيرة يجب تداركها

■ الحويلة: التعايش مع الواقع يتطلب التقيّد بالإجراءات الوقائية

■ ضاهر: إقبال على الحياة بعد إعادة ترميم الشخصية خلال الحظر

وفيما أوضحت الدوسري أن تقييد الحرية يؤدي الى مشاكل نفسية وسلوك عدائي في بعض الأحيان، أشارت إلى أن «الأغلبية كانت تنتظر موعد انتهاء الحظر الكلي باعتباره مؤشرا على تقدم الإجراءات الحكومية الخاصة باحتواء أزمة فيروس كورونا»، ولذلك فإن «مجرد الإعلان عن موعد عودة الحياة إلى طبيعتها أسهم في تحسن المزاج».

اتزان ومساندة

ونبهت أستاذة علم النفس في جامعة الكويت عضوة المجلس الأعلى لشؤون الأسرة د. أمثال الحويلة إلى حاجة المجتمع بعد مروره بفترة الحظر إلى «الاتزان الانفعالي والمساندة الاجتماعية بين أفراد العائلة والأصدقاء، وتوافر قدر كبير من الصلابة النفسية».

ودعت الحويلة إلى تأهيل المجتمع نفسيا للتعايش مع الواقع كسائر المجتمعات والتقيد بالاجراءات الطبية والوقائية لتحجيم انتشار المرض بين افراد المجتمع، مع ترتيب الأولويات واعادة التفكير في أنماط الحياة وتعلم مهارات وثقافات جديدة للمحافظة على صحتنا.

وعن أثر التعاطي الحكومي مع الأزمة في تقليل النتائج المترتبة على الحظر، اعتبرت أن «التسهيلات التي قدمتها الحكومة عند تطبيق الحظر الشامل كسرت المخاوف»، مشيرة إلى أن «الآثار النفسية على أفراد المجتمع متفاوتة لكنها ليست خطيرة خاصة مع توفير رخص يمكن استغلالها مثل السماح بممارسة الرياضة في الممشى لمدة ساعتين وإتاحة الفرص للتسوق وزيارة المستشفيات وغيرها».

مخاطر العشوائية

ويحتاج الإقبال على فترة العودة للحياة الطبيعية إلى فترة نقاهة لتعويد النفس على النظر إلى الحياة من زاوية جديدة بعد إعادة ترميم الشخصية، وفق ما يراه الاختصاصي في علم النفس العيادي رعد ضاهر الذي يرى أن «فترة الحظر فرصة ذهبية للتأمل في الذات والابتعاد عن ضغوطات الحياة وتجديد الطاقة والتخطيط وتطوير الذات وتنمية المهارات والإمكانات والقدرات الذاتية وإعادة ترميم الشخصية».

اتزان داخلي

ذكرت د. سميرة الدوسري أن الحظر الكلي كان فرصة للاستفادة من تبني أسلوب حياة صحي داخل المنزل، بتنظيم أوقات النوم وتناول الطعام والقراءة واعتياد النظافة الشخصية، وشرب الماء بكميات كبيرة، فضلا عن تطبيق آليات داعمة للوصول إلى اتزان نفسي داخلي لدى الفرد.

رمضان والحياة

رأت د. أمثال الحويلة أن تزامن الحظر الكلي مع شهر رمضان المبارك جعل نمط الحياة ذا أثر إيجابي من حيث العبادات والروحانيات وإمكانية تنظيم الوقت.

37 ألف مواطن ومقيم يقطنونها.. والأنظار تتجه إليها

تزايد الإصابات هل يعزل الرقعي؟

محال العصير انتعشت مع ارتفاع درجات الحرارة (تصوير: بسام زيدان)

بعد دخولها في دائرة المناطق الموبوءة بفيروس كورونا، تتجه الأنظار إلى منطقة الرقعي التي يقطنها نحو 36867 مواطناً ومقيماً موزعين على قطعتين فقط، وتتزايد التكهنات بشمول المنطقة بالعزل لتنضم إلى الفروانية وخيطان وحولي والجليب والمهبولة.

خالد الحطاب

القبس جالت في شوارع الرقعي صبيحة دخولها قائمة المناطق السكنية الأعلى إصابة بكورونا في البلاد ورصدت أوضاع المنطقة التي يقطنها الكثير من عمالة المطاعم وشركات الأغذية وغيرها، وبدت الطرقات كأنها خالية من البشر، بيد أن محال الصرافة شهدت تجمعات من دون الالتزام بالتباعد الجسدي أو ارتداء الكمامات، إضافة إلى وجود تجمعات داخل البقالات بين العمارات السكنية ومحال تصليح السيارات التي شهدت إقبالاً من الزبائن ومحال العصير.

وكان من اللافت عدم وجود أسواق مركزية واعتماد سكان المنطقة على البقالات أو التسوق من جمعية الأندلس والرقعي المجاورة أو شبرة الخضار.

ورصدت **القبس** تجمعاً عمالياً لإحدى الشركات العاملة في القطاع الغذائي أمام المركز الصحي للمنطقة، وتبين لاحقاً أنهم حضروا لإجراء مسحات للتأكد من خلوهم من الإصابة نظراً لوجود مخالطة سابقة لأحدهم بحسب ما رواه العمال لـ **القبس**.

ولفتوا إلى أنهم حضروا للتأكد من سلامتهم للعودة إلى العمل خوفاً من وجود إصابة ونقلها لباقي العاملين في موقع الشركة في منطقة العارضية الصناعية.

واشتكى مئات العمال من البطالة وانقطاع مصدر رزقهم بسبب إغلاق المطاعم والصالونات وأماكن العمل الأخرى التي كانوا يعملون فيها قبل القرارات التي فرضتها أزمة كورونا.

امرأة وطفلاها يعبرون الشارع

إقبال على محال تصليح المركبات

زحمة على جهاز الصرف الآلي

أمام مركز الرقعي الصحي

وقفات في زمن «كورونا»

د. سعود محمد العصفور

قلت:
قف كورونا!
ارحل
لا مبيت لك عندنا!

الأوبئة قاسية في عرف البشر، مهلكة للأرواح، مغيرة للنفوس والأحوال، تتعالى فيها دقات القلوب، لكنها بطبيعة الحال تذكرهم بحتمية المآل، وفي كل عصر تكون محل اهتمام الجميع، ومن بينهم المؤرخون والأدباء، فتسجل تدويناً كأخبار، وتسبك نظماً كأشعار، وتحفل كتب السابقين بأخبارها ولواحقها، وبصورة خاصة الطاعون الذي يطلق عليه «الوباء الأسود» نظراً لكونه يرتبط أصالة بالموت وعجز إنسان ذاك الزمان عن إيقافه.

ومن الكتب التي أرخت ذلك: «كتاب الطواعين» لابن أبي الدنيا، وكتاب «بذل الماعون في فضل الطاعون» لابن حجر العسقلاني، و«ما رواه الواعون في أخبار الطاعون» لجلال الدين السيوطي، و«تحفة الراغبين في بيان أمر الطواعين» لزكريا الأنصاري، وبعضها احتوى فصولاً في وصف الكثير من الأمراض كالجدري والحصبة والطاعون، مثل: «الحاوي في الطب» لأبي بكر الرازي، وغيرها لا يسع المجال لذكرها هنا. وأما الأشعار فقد وردت في ثنايا كتب مؤرخي تلك العصور التي وقعت فيها الأوبئة وتداولتها الألسن واكتنزتها العقول.

إننا نذهل عندما ينقلب الزمان، وتتغير فيه عوائد الناس، فمن صخب إلى هدوء وسكينة، ومن سعي لتحصيل كماليات الحياة إلى لهفة للفوز بالحاجيات الغذائية الأساسية، وكأنها لم تكن مبذولة من قبل، ومن غفلة عن تآلف القلوب في البيوت إلى ألفة نالت جميع أفراد الأسرة الواحدة.

«كورونا» جعل العالم كله يقف على منصة واحدة سواء بسواء في الخوف والهلع، وأوقفت عجلته الكثير من المرافق والخطط، وأضحى موضوعاً لكل حديث، ولا شك أن الكثير من الفوائد قد تحصلت، فعكفت الدول على ابتكار واستخدام الطرق الجديدة في الاتصال غير المباشر، وذاع اهتمام الكثيرين في خلق التدابير الاحترازية للتعقيم والنظافة بجميع أنواعها، حتى النظافة الشخصية أضحت أكثر تحققاً، ناهيك عن استخدام المنصات التعليمية في كل مجال كإذاعة الأخبار وعقد الاجتماعات وغيرها.

تيقن الناس في زمن «كورونا» أن هناك أولويات لابد من الالتفات إليها في شؤون حياتهم، في مقدمتها علاقتهم بخالقهم ورازقهم ومدبر أمورهم، وأدركوا أيضاً أن النجاة إنما تكمن بإنقاذ أنفسهم أولاً ثم الالتفات إلى أرحامهم، بدءاً بالوالدين، ثم بقية الأرحام من المقربين، والزوجين، وبعدها الانفتاح على الجيران والأصدقاء في ظل ازدياد الحاجة إلى تفقد الجميع ومراعاة ظروفهم واحتياجاتهم.

نحن الآن في هذا الزمن من حَجْر إلى حَجْر، ونسأل الله أن يعجل الفرج. عرفنا أنفسنا أكثر، وأدركنا أن للإنسان قدرة على تطوير ذاته، واكتشاف مهاراته، وممارسة هواياته التي تاقت نفسه إليها في ظل الانشغالات المهنية والاجتماعية، ولعلها فوائد قد تحصلت في زمن غريب «زمن كورونا».

حضارات سادت ثم بادت

محمد سالم البلهان*

«إنَّ اللّهَ لا يُغَيِّرُ مَا بِقَوْمٍ حَتَّى يُغَيِّرُوا مَا بِأَنْفُسِهِمْ».. صدق الله العظيم.

ذكر التاريخ في مسيرته الإحصائية الطويلة كثيراً من الحضارات «سادت ثم بادت»، منها على سبيل المثال الحضارتان الإغريقية والرومانية.. قامت هاتان الحضارتان على أكتاف أبنائهما المخلصين وبهمم أهلهما الذين أثبتوا وجودهما كحضارتين بارزتين بين حضارات الأمم، بادت هاتان الحضارتان ولم يبق منهما إلا الآثار التي أصبحت مزاراً للسائحين.

لا ندري ما هي الاسباب الحقيقية التي أدت إلى إبادة هاتين الحضارتين، إلا أن التاريخ ذكر لنا كم كان هناك من تناحر وتطاحن وتنافر ساد نفوس أبناء تينك الحضارتين، قد يكون ذلك من الأسباب التي دعت إلى إبادتهما.

ولنا في دمشق حضارة الأمويين، تلك الحضارة التي نقلت نور الاسلام ومبادئه العظيمة إلى كل شعوب الدول المحيطة بها، بل تعدت ذلك المجال، حيث نقلت راية الإسلام عالياً لتركزها هناك بعيداً على أرض الأندلس، تلك الحضارة العربية الإسلامية التي لا تزال آثارها قائمة في غرناطة واشبيلية وطليطلة وسواحل الاندلس، فارضة نفسها على كل من يحاول العبث بها من الحاقدين.. اندثرت.

اندثرت حضارة الاندلس بعد أن اهمل قادتها رعايتها وانصرفوا كما وصفهم الشاعر الاندلسي:

ضاعت خلافتكم يا قوم فالتمسوا
خلافة الله بين الناي والعود

هكذا وبهذه الأفعال غير المسؤولة اندثرت حضارة الاندلس، التي كانت يوماً من معالم الفخر الاسلامي العربي في الاندلس.

ولنا في بغداد حضارة اسلامية تاريخية سادت الكثير من أنحاء العالم، حتى قال فيها الخليفة هارون الرشيد وهو يخاطب السحابة «امطري أنّى شئتِ فسيأتيني خراجك».

يعني أن الدنيا كانت كلها بين يديه منصاعة لأوامره وسيطرة الدولة الاسلامية العظمى. إن هذه الحضارة «اندثرت» بسبب ما طرأ عليها من تناحر وتنافر وتشاحن بين قادتها والقائمين على شؤونها حتى وصل الامر بهم، كما يذكر التاريخ، الى أن يقتل الانسان أخاه الانسان الذي لا ينتمي لمذهبه أو لأفكاره الدينية التي يؤمن بها هو وحده، أدخلت تلك الأمور أيادٍ اجنبية معروفة على الكيان الإسلامي العربي، في الخلافة العباسية في بغداد مزقت لحمة التواصل والإخاء والمودة السائدة بين أبناء الأمة العربية الإسلامية الواحدة، فانهارت حضارة بني العباس وزال وجودها بعد أن تغير ما في النفوس.

هنا وحينما نقف كبشر نتأمل ما سبق من أحداث، علينا كأمة اسلامية وكأبناء شعب ووطن واحد، أن ننبذ كل ما من شأنه أن يفرق بيننا، وأن نؤمن بقول الله سبحانه وتعالى «وَاعْتَصِمُوا بِحَبْلِ اللَّهِ جَمِيعًا وَلَا تَفَرَّقُوا» صدق الله العلي العظيم.

*سفير سابق

أطفالنا والطلاق

د. عبدالوهاب سالم المسلم

«إمساك بمعروف أو تسريح بإحسان» تلك آية قرآنية ومبدأ عام يقرر أن الهدف من الزواج هو سكينة الشخص للآخر. فإن لم يكن هناك توافق، فالأولى هو الافتراق، وهو ليس نهاية العالم ولا أن يكون سببا للحرب المعلنة والمستترة! فالأولى هو الافتراق بالحسنى. لكن ما يحصل الآن وفي أروقة المحاكم هو فجور في الخصومة، عندما يتم اقحام الأبناء في طلاق الآباء! إنهم قبل كل شيء أبناء الكويت، وعلينا مسؤولية مجتمعية بأن نحميهم من الآثار المدمرة للطلاق. إن القانون في الكويت ينظم العلاقة بين المطلقين والأبناء بأن يجعل أحد الأبوين حاضنا، والآخر له حق في الرؤية. والرؤية تلك لها فلسفتها، فهي ليست للهو واللعب، وإنما للمتابعة الصحية والنفسية والتعليمية للمحضون للاطمئنان على سلامته من أقرب الناس إليه: والده، أو والدته.

إن ما مر به العالم خلال الأشهر الثلاثة السابقة كان صعبا ومؤلما. فجائحة الكورونا أتتنا بغتة واضطررنا الى التعامل مع تواصلنا الاجتماعي مع أقاربنا وأصدقائنا بطريقة مختلفة. فالابتعاد الجسدي حتم علينا التواصل المسموع والمرئي. إلا أن فئة في المجتمع عانت معاناة كبيرة أثناء هذه الجائحة، وقد عرت هذه الجائحة العوار المتخفي، الذي لم يكن يلاحظه الكثيرون في السابق، وهو كيف أن قوانيننا الحالية بحاجة إلى إعادة رؤية، لأنها لا تواكب العقد الثاني من القرن الحادي والعشرين. فنحن نعيش عصر الانترنت والاتصالات المرئية المسموعة! وفي الوقت نفسه هناك آباء وأمهات من المطلقين والحاضنين لأبنائهم من لا يسمح للطرف الآخر حتى بالاطمئنان على أبنائه من خلال الاتصال الهاتفي، دعوا عنكم الاتصال المرئي والمسموع!

لقد استمعت وزارة العدل لنداء الكثير من الآباء والأمهات الذين تقطعت أرحامهم أثناء جائحة الكورونا، وذلك بإعادة فتح أبواب محكمة الأسرة ومراكز الرؤية. لكن مازال هناك الكثير لنفعله.

مازال هناك حاضنون وحاضنات متعنتون ومتسلطون يرفضون منح الطرف الآخر حقه في الرؤية، أو حتى الاطمئنان على أطفاله. على المجتمع إعادة النظر في موضوع الحضانة والرؤية. إن على الحاضن مسؤولية وعبء الاعتناء بالطفل جسديا ونفسيا، وللطرف الآخر حقوق تمتعه بالأمومة أو بالأبوة كما كان الأمر قبل الطلاق. إن الاخلال بواجبات الحضانة يحتم وقفة حازمة، وأحد أهم واجبات الحاضن هو النأي بالمحضون عن مشاكل الطلاق وتربيته على حب أبويه، بدلا من أن يكون عاملا من عوامل هدم المجتمع.

ضعوا ثقلكم لمعالجة الاقتصاد

محمد هزاع المطيري

غياب دام اكثر من شهرين لمجلس الامة منذ آخر جلسة تم عقدها في الرابع والعشرين من مارس الماضي، وللاسف كان لهذا الغياب اثر سلبي على اعمال المجلس ولجانه بالرغم من الدور النيابي الحكومي الإيجابي في مكافحة تفشي وباء كورونا.

اليوم عاد المجلس ليتنفس من جديد، ولو انه في مراحله الاخيرة ولم يبق على إسدال الستار للفصل التشريعي سوى أسابيع.. لكن هنالك بعض الوقت كما جاء في تصريح رئيس المجلس السيد مرزوق الغانم، من ان المدة التي توقفت فيها الجلسات سوف تضاف الى دور الانعقاد الحالي.. وهو أمل لمن يريد الإنجاز وفعل شيء مفيد.. لكن السؤال الذي يتردد بين الناس هو: هل مازلنا بحاجة الى قوانين جديدة او تعديلات قادمة من مجلس الامة لعودة الحياة الى عموم البلاد ومكافحة انتشار الوباء؟

لا نعتقد ان الوقت يسعف لعمل الكثير.. إنما من الممكن ان تقوم اللجان البرلمانية بالعمل على استكمال ما هو موجود من قوانين سابقة، بشرط ان يتم ترتيب هذه الاولويات من القوانين وبصفة الاستعجال ومن حيث الاهم.

نعم.. يجب ان نعترف بان جائحة كورونا كشفت لنا بعض القصور او الخلل في مواضع عدة في الدولة، مثل التركيبة السكانية، لكن في الوقت نفسه لا يمكن ان ننكر دور الحكومة وعلى رأسها رئيس مجلس الوزراء، وسعيها في إصلاح هذا الخلل وتعهدها على لسان سموه في اجتماع رؤساء تحرير الصحف بالاهتمام بهذه القضية الحيوية.

ربما كان الاقتصاد هو الأكثر تضررا بسبب الجائحة وليس محليا فقط بل عالميا، وهنا نقترح على المجلس ان يضع كل ثقله لدعم ومعالجة الاقتصاد، وننتظر ان يستحوذ على اهتماماته ونترقب تشريعات اقتصادية تسهم بقفزة جديدة.

كورونا وحكومة الإقامات

فواز أحمد الحمد

أطلقت وسائل الإعلام على أزمة الإقامات مسمى تجار الإقامات، وهذا المسمى ليس دقيقا، لأن من وافق على جلب العمالة والسماح لهم بالعمل داخل الكويت هو الحكومة، متمثلة بوزارتي الداخلية والشؤون وليس التجار فقط كما يقال، حيث ان المسمى الحقيقي لهذه المشكلة الكبيرة هو «حكومة الإقامات»، الحكومة تتحمل جزءا كبيرا من المسؤولية.

كلنا نعلم بأن أزمة الإقامات هي مشكلة قديمة تمتد منذ ثلاثين سنة، وأن تراخي الحكومة بالتدقيق في إجراءات دخول العمالة إلى الكويت ومتابعتها هو السبب.

مشكلة الإقامات هي جبل جليد ويحتوي على مشاكل وأزمات كبيرة لم تظهر بعد.

أعتقد بأن أزمة الإقامات لن تحل ولن تنتهي مع أزمة كورونا في ظل الإجراءات والقوانين العقيمة الحالية، الحل الصحيح لأزمة الإقامات هو بتغيير الإجراءات واللوائح وتشريع قوانين جديدة تتعلق بجلب العمالة إلى الكويت. وتطوير نظام استقبال شكاوى العمالة لتحقق لهم سبل العيش الكريم.

ومن أهم هذه المقترحات هو وضع «كوته»، أي تحديد عدد ونسبة معينة لكل دولة لاستقطاب عمالة منها، وذلك حتى يتم تعديل وضع التركيبة السكانية، ولا تكون أعداد عمالة دولة معينة توازي عدد عمالة باقي الدول الأخرى.

الجهاز المركزي للمناقصات يتحمل أيضا جزءا من المشكلة من خلال آلية طرح مناقصات المشاريع الكبرى، حيث يسمح بدخول أعداد كبيرة من العمالة لتنفيذ المشروع، ومن المفترض أن يتم تقسيم عمل مناقصة المشاريع الكبرى إلى مناقصات صغيرة لتنفيذ المشروع حتى تتم السيطرة على الأعداد الكبيرة من العمالة التي تمنح لشركة واحدة.

بعض الشركات عند تحويل الرواتب للموظفين يقوم مندوب الشركة بالذهاب إلى ماكينة السحب الآلي وسحب الرواتب التي تنزل في حسابات الموظفين، حيث يتم الاتفاق مع العامل على راتب محدد، وعند دخوله الكويت لا يتم ذلك ويتسلم العامل مبلغا بسيطا وجزءا من راتبه، وهذا الأمر أنا رأيته بنفسي في العديد من أفرع البنوك.

أرجو من الحكومة ألا تنتقم ممّن تسميهم بتجار الإقامات فقط، لأن هذا ليس هو الحل، نحن نريد تطبيق القانون ومحاسبة الفاسدين، ومعاقبة التاجر الذي قام بذلك والموظف والمدير والوكيل المساعد ووكيل الوزارة والوزير، الذين سمحوا بدخول تلك العمالة إلى الكويت وعدم متابعتها.

النظام الرقابي في الكويت سيئ، ويحتاج إلى إعادة بلورة وهيكلة جديدة، حتى يعمل بشكل صحيح لتغيير الأنظمة الحالية إلى أنظمة حديثة ومتطورة، قادرة على تطبيق القانون على الجميع.

من شباك الباص

10 نقاط في السياسة الثقافية

صالح الغازي
@salehelghazy

حشدت حكومات العالم كل قوتها لتنفيذ السياسة الصحية الطارئة، وحسب توقعات الاقتصاديين أن بعد كورونا تسير الأمور في اتجاه أكثر قسوة على الكيانات الاقتصادية والشعوب، إذاً الحكومات منهكة، ومنها من سيضعف أكثر سواء بتبعيتها أو خضوعها لابتزاز أو الوقوع في فخ، كما أن هناك دولا مكانتها كبيرة تستعد لتخرج من دائرة التأثير والنفوذ.

فهل لدينا خطة ثقافية طارئة لمواجهة أخطار اهتزاز المكانة الوطنية ومواجهة من يتربص للنفاذ من أي ثغرة لشق الصف بعمل الفرقة أو استغلال الظرف لتمرير مصالح ضيقة؟

الدور الثقافي الأساسي قائم في مشروعات وخطط ثقافية كبرى بلا شك، لكن في وضع الأزمة لا يقتصر فقط على التوعية الصحية وأطرح بعض النقاط كالتالي:

أولا: تحليل الخطاب المغرض المحرض على شبكات التواصل الذي يغازل الفئوية، سواء ما يخص الشأن الداخلي أو العلاقات مع دول شقيقة. بهدف عمل توصية بالرد الرسمي السريع أو لمواجهتها. فالشعوب تتم دغدغة مشاعرها وهي سريعة الانفعال، وأحيانا لا يكون من الحكمة الانتظار لتنتقل للانشغال بأمر آخر.

ثانيا: إشراك مستشارين من المثقفين والمفكرين لتحليل الخطابات المغرضة ولوضع آليات واقعية، سواء مشروعات فنية أو ندوات أو مطبوعات أو إرشادات، أو إبراز نماذج مضيئة تحقق الهدف أو أي وسيلة مناسبة.

ثالثا: تحفيز التعاون مع الأمم الشقيقة، فالاحتياج للتكامل والدعم الآن هو أمر استراتيجي في هذا التوقيت.

رابعا: التحفيز على اعلاء قيمة العمل والمجهود من دون تفرقة في مواجهة الأزمات.

خامسا: انتاج أعمال فنية عن ابطال وطنيين ملهمين، لاحتياج الناس في هذا الوقت لمشاعر البطولة.

سادسا: انتاج أعمال فنية تعظم رموزا انسانية واجهت التحديات لبث الروح الايجابية.

سابعا: إعادة تقديم التاريخ الوطني بوسائط وأساليب عصرية لتلائم فهم الأجيال الجديدة ولتعزيز الانتماء.

ثامنا: التوعية بأسس التفكير النقدي والعلمي، فالجماهير نزقة تميل للمبالغة وتنتقل من النقيض للنقيض سريعا.

تاسعا: دعم المبدعين الذين توقف نشاطهم وانقطع رزقهم في الموسيقى والتمثيل والفن التشكيلي والتأليف والمسرح، بانتاج مشاريع من النقاط السالفة لتشغيلهم والاستفادة من قدراتهم بدلا من تسربهم أو تركهم لاستقطاب فكري.

عاشرا: التعاون مع الجامعات والمراكز والمؤسسات الثقافية الوطنية ودور النشر الكبرى لتنفيذ هذه الفعاليات والمشاريع.

ما ظهر من تنمر وعنصرية لجأ لهما الإنسان بالتقارب مع من يشبهونه، والجهر بالعداء للآخر جاء ردة فعل لهذا المخيف الخفي (كورونا)، وما واجهه الانسان من جشع بعض التجار في الأسعار، تعرضت كل حكومات العالم لذلك، وأعتقد أن النقاط السالفة جديرة بالدراسة كسياسة ثقافية طارئة.

جهراويات

الوضع «مو زين».. و«زين»

خالد عبدالله القحص

رئيس الوزراء: يجب أن نستغل الفرص، الوضع مو زين وإذا استمر سنضطر لتسييل أصول لدفع الرواتب.. سمعناها كثيرا، ولكن عندما يقول صباح الخالد الوضع «مو زين» فإنه يعي ويعني ما يقول.

سمو الرئيس من الفرص المتاحة لحل مرحلي لعجز الموازنة، مبدئيا:

- حصر النقد غير الموظف كما هو مطلوب.
- الإحلال للوظائف الإدارية والفنية بالقطاعين العام والخاص، باستنفار وجدية.
- كوادر وطنية لإحلال الآلة والتكنولوجيا الرقمية.
- الإحلال الذكي (مثلاً يكفي مدرس فيزياء لـ1000 طالب)
- رفع دعم الخدمات عن القطاع الخاص، وترغيبه بالمساهمة بعدة صور في الموازنة.

المشكلة القادمة باختصار هي «سد العجز+ الحد من الديون»، وهذا أمر ممكن ويحتاج فقط الى قرار بإيقاف الهدر بأشكاله، وتحصيل النقد المستحق والنقد غير الموظف بالكامل.

ما ننتظره من سموكم هو:

أولاً: وضع قواعد جديدة تعالج خلل الموازنة والذي «سينعكس» اقتصاديا وسياسيا واجتماعيا على المجتمع.

ثانياً: مشروع موازنة تنموية شاملة يوظف «طفرة الأموال والطاقات الشبابية والامكانات المتاحة» لحاضر جميل ومستقبل آمن.

ومِن انعكاسات الموازنة:

- اقتصاديا على: التنمية وايقاف الهدر وربط القطاع العام بالخاص لتبادل المنافع، مما يعود على دخل الفرد وملاءة الدولة.
- سياسيا على: ثقة الشعب ومؤسسات الدولة، وحكومة رشيدة قوية لا يتم ابتزازها ومدعومة النهج.
- اجتماعيا على: الاسكان والخدمات والاستقرار الوظيفي والأمن المستقبلي وزيادة الفرص وتلبية الاحتياجات.

سمو الرئيس

- إذا استثماراتنا بقت بالسوق.. واحتياطياتنا بأنواعها لا تمس.. والديون لم نتوسع بها وندخل في متاهاتها، فإن ملاءة الدولة وهي الأهم، ستكون بخير والباقي سهل بإذن الله بشرط البدء بالمعالجات المستقبلية والتحوطات النفطية.. الاقتراض من السوق المحلي محمود وتكلفته نوعا ما مستعاضة، بشرط أن يكون تنافسيا ولا يؤخرالحاجة للقيام بالاصلاحات وبشرط تقبل السوق المحلي لدوره الوطني في المساهمة بالناتج العام بشكل مؤثر ومرضٍ.

نتطلع لأن يكون اقتصادنا شراكة حقيقية بين القطاعين العام والخاص حتى يكون الانفاق متوازنا، يقول كبير المستشارين الاقتصاديين في كابيتال ايكونوميكس، فيكي ريدوود، إن خطط التقشف التي تم اقرارها بعد الأزمة المالية العالمية 2008 لم تكن نتائجها مرضية للكثير من الدول.. فكلما دارت عجلة التدفقات بإدارة حكيمة ورشيدة، زاد الخير وانتعش السوق ودخل الفرد وتوزعت الثروة بصورة أكثر عدالة، وزادت ملاءة الدولة (بشرط أن يكون اقتصادها مهيكلا بشكل سليم).

القبس لايت

The Guardian

خبيرة أسرية: وصولكِ إلى مرحلة البلوغ لا يعني أن الحياة ستخلو من المتعة

دخلت سن المراهقة.. وأخاف من تحمّل المسؤولية.. فكيف أتصرف؟

أناليزا باربيري «الغارديان»
ترجمة: محمود حمدان

أرسلت قارئة رسالة إلى خبيرة شؤون الأسرة في صحيفة «الغارديان» تقول فيها:

أنا فتاة أبلغ من العمر 12 عاماً، ولدي عائلة رائعة وحياة ممتعة، وآمل أن أصبح فنانة رسوم متحركة، لذلك أقضي معظم أيامي في الرسم والقيام بأشياء مرحة وخادعة، وخلال الفترة الأخيرة كان والداي يتحدثان عن الفواتير والوظائف وأشياء البالغين - وقد أثرت عليّ - خاصة أن الطمث بدأ يحضرني مؤخراً، الأمر الذي أخافني لأنني لا أريد أن أكبر.

يخيفني كثيراً أن أكبر، ويسبب لي البكاء، إلا إن أختي الكبرى (التي أعتبرها صديقتي المقربة) تهدئني، لكنها لا تعرف ماذا تفعل وأخشى أن يعتقد والداي أنني غبية حقاً.

أخبرتني أمي أنه يجب علي أن أصبح أكثر مسؤولية، وهي تغضب مني بسبب رسم مقاطع الفيديو الفنية أو مشاهدتها على جهاز «آيباد».

مجرد التفكير في المسؤولية والاستقلالية والأشياء الناضجة يجعلني أبكي، وعندما أخبرتني أمي أن الطمث يهيئني لإنجاب طفل، شعرت بالخوف الشديد، فكل شيء عن النمو يخيفني، أريد أن أعرف كيف أتصرف؟

وكان رد الخبيرة كالتالي:

ما تشعرين به طبيعي تماماً، وفي الواقع، شعرت بالشيء نفسه تماماً عندما كان عمري 12 عاماً، وكنت سأقضي عمري في أحلام اليقظة، وأحد الأشياء التي أسعد بها الآن هو تذكر الوقت الذي أمضيته في التفكير بهذه الطريقة؛ ولا ضعف في ذلك.

لكن العواطف تأتي مع الجانب الآخر الذي نحتاج أحياناً إلى ضبطه، وكونك حساسة يعني أنك تنغمسين في العالم الأوسع ومشاعر الآخرين، ولكن يمكن أن يسبب لك ذلك الكثير من القلق. ولا تعني جهوزية جسمك بيولوجياً لشيء ما أنك مستعدة عاطفياً له، فالعقل والجسد يتطوران بشكل مختلف وغالباً ما يكون تطورهما بشكل متباعد بسنوات، لذا فإن فكرة إنجاب طفل الآن أمر مرعب بالطبع، ويمكن أن يكون البلوغ وقتاً مزعجاً: جسمك وعقلك يتغيران. لكن حاولي رؤية ذلك كعلامة على أن جسمك بصحة جيدة، ولا غرابة فيه.

يمكن للبالغين أن يتحدثوا عن الأشياء «المسؤولة» للأطفال، فهم يحاولون مساعدتك على فهم الحياة، لكن ذلك يمكن أن يتسبب لك في حالة من التخويف، وغالباً ما ينسون موازنة ذلك مع الأشياء الرائعة التي تأتي في مرحلة النمو - وهناك الكثير منها، لذلك أصبح التفكير في مرحلة البلوغ لديك هو عبارة عن مسؤولية ولا متعة فيه، وهذا فشل في التواصل، ولا يعكس طبيعة الحياة.

هل يمكنك دعوة أمك إلى عالمك وإفهامها ما تفعلين؟ اسأليها عما كانت تحب فعله عندما كانت طفلة، وإذا كنت تستطيعين، أخبري والديك بمشاعرك، لا يوجد شيء غبي في القدرة على التعبير عن مشاعرك (والكتابة إلى صحيفة طلباً للمساعدة أمر مسؤول للغاية).

إذا كنت لا ترغبين في التحدث إليهما أو لا يمكنك التحدث إليهما، فيرجى محاولة العثور على شخص آخر تثقين به يمكنه مساعدتك: صديقة أكبر سناً أو فرد من العائلة أو مدرس؟ أنت لست وحدك في هذه المشاعر.

د. أحمد العقيل: العلاج الجيني يقي من ولادة مصابين بأمراض وراثية

زواج الأقارب سبب إصابة بعض العوائل بأمراض وراثية نادرة عالمياً

د. خلود البارون

د. أحمد العقيل

ولادة طفل مصاب بمرض وراثي من الصدمات التي لا يمكن إعطاؤها حقها في الوصف مهما تم شرح ما تسببه من مشاكل نفسية وأسرية وصحية ومالية، وحتى مستقبلية في حياة الطفل وذويه. ولحسن الحظ، فقد ساهمت تطورات علم الجينات والوراثة في ابتكار طرق يمكنها علاج وتفادي ولادة أطفال مصابين ببعض الأمراض الوراثية. ويشرح اختصاصي طب الأمراض الوراثية في المركز الكويتي للأمراض الوراثية الدكتور أحمد العقيل، قائلاً: يمكن تقسيم مسببات هذه الأمراض إلى:

عوامل وراثية بحتة

ناتجة عن عيب كروموسومي أو خلل جيني، ومن أكثر أنواعها انتشاراً محلياً هي التلاسيميا والأنيميا المنجلية ومتلازمة الداون.

عوامل بيئية بحتة

تحدث نتيجة التعرض لعوامل بيئية مثل إشعاعات ضارة أو عدوى فيروسية.

- عوامل مشتركه (وراثية - بيئية): ناتجة عن وجود قابلية جينية (طفرات جينية) تزيد قابلية الإصابة بمرض كالسكري أو التوحد أو اضطراب عقلي. بيد أن الإصابة بها لن تحدث إلا بعد التعرض لعوامل بيئية تحفز بدء الأعراض ونوبة المرض.

وأفضل مثال لشرح هذا النوع من الأمراض هو مرض السكري. فيعرف ارتباط ما لا يقل عن 5 طفرات جينية مع الإصابة بهذا المرض، ولكن حتى لو وجدت جميع هذه الطفرات في شخص فلن يصاب بالسكري إن اتبع أسلوب حياة صحياً وحافظ على وزنه الطبيعي. بينما يمكن لشخص لديه 2 من الطفرات الوراثية ولكنه يمارس عادات صحية سيئة أن يترتب على ذلك إصابته بالمرض. لذا، فوجود القابلية الجينية لا تحتم الإصابة بالمرض بل تزيد فرصته عند وجود عوامل بيئية محفزة.

فحص قبل الزواج

يفرض القانون الكويتي خضوع المقبلين على الزواج للفحص الطبي وتعبئة استمارة صحية تذكر تاريخ الأمراض المنتشرة بين أفراد عائلتهم. وذلك حتى يخضع من لديه تاريخ عائلي إيجابي بالأمراض الوراثية مثل التلاسيميا، والأنيميا المنجلية، والضمور العضلي (دوشين) لفحوصات جينية خاصة. وللعلم، بينت السجلات الكويتية أن 10 في المئة من الشعب حاملون لجينات مرض الأنيميا المنجلية أو التلاسيميا، مما يشير إلى انتشار جينات هذا المرض نسبياً. ولكن ليس كل من لديه تاريخ وراثي إيجابي سيصاب أطفاله حتماً بالأمراض، فقد يكون لديه جين «متنح».

وزواج شخص حامل للخلل الجيني من آخر خال منه (غير حامل) سيقلل فرصة إصابة أطفاله كثيراً. ومن خلال نتيجة الفحص الجيني سيقدر الطبيب فرصة إصابة ما سينجبه المقبلون على الزواج من أطفال بالأمراض الوراثية.

زواج الأقارب سبب الانتشار

أكدت الدراسات على أن زواج الأقارب هو سبب انتشار الأمراض الوراثية في الشرق الأوسط، وذلك هو سبب انتشار الأمراض الوراثية محلياً (رغم أن بعضها نادر عالمياً - مثل أمراض التمثيل الغذائي).

وأضاف الدكتور أحمد «نعرف من واقع السجلات الجينية أن هناك أمراضاً وراثية خاصة منتشرة في عوائل محلية معينة، بحيث إنه لو راجع فرد منها مركز الأمراض الوراثية فنتوقع أن يكون مصاباً أو حاملاً لهذه الأمراض».

الوقاية

يمكن الوقاية من ولادة أطفال مصابين بالأمراض الوراثية عبر خضوع الزوجين الذين لديهم عوامل وراثية لفحص «ما قبل الغراس» أو (pre implantation genetic diagnose). وهو فحص يتم ضمن خطوات الحمل المخبري (تقنية أطفال الأنابيب)، حيث يقوم الأطباء بفحص جينات الأجنة لتحديد الخالية من الأمراض الوراثية حتى يتم غرسها في رحم الأم (وبالتالي الحمل).

فمثلاً لو أصيب الطفل الأول بالتوحد، فيمكن من خلال الفحص الجيني تحديد الطفرة الجينية المسؤولة عن هذا المرض ثم فحص الأجنة المخبرية قبل غرسها في رحم الأم، وبذلك يتم تفادي الحمل بأجنة حاملة للمرض.

من جانب آخر، فقد حدثت ثورة كبيرة في تقنيات العلاج الجيني ساهمت في توفير علاج لعيوب النخاع الشوكي ولضمور العضلات (دوشين) وغيرها. وعلى الرغم من غلائها الشديد، فإن مركز الكويت للأمراض الوراثية يوفر 3 علاجات جينية حالياً. ويتوقع مستقبلاً أن تتوافر علاجات أخرى لاختلالات جينية وأمراض وراثية متعددة.

تقدُّم عمرَي الأم والأب

نتيجة لتقدُّم علاجات الخصوبة وتقنيات الحمل ازدادت نسبة حمل السيدات بعد عمر الأربعين عاماً.

وكلما تقدَّم عمر الحامل زادت فرصة إصابة جنينها بأمراض وراثية (كأمراض الداون وإدوارد وغيرها)، بسبب حدوث عيوب في الكروموسومات (انقسام خطأ في كروموسومات خلايا الجنين).

أما تقدّم عمر الزوج فيزيد من فرصة إصابة الأجنة بأمراض ناتجة عن طفرات جينية؛ لذا تنصح من ترغب في الحمل في سن متقدمة بالفحص الجيني قبل الحمل وأثناءه.

الصداع.. رسالة «خطيرة» من المخ

د.ولاء حافظ

تصف عالمة الأعصاب البروفيسورة أماندا إليسون في كتابها الجديد أنواعًا مختلفة من الصداع، وما الذي يمكن أن يساعد في تخفيف الألم، مؤكدة أن الإنسان يحتاج إلى الألم في حياته، لأنه الشيء الوحيد الذي يخبره بصدق أن هناك خطأ ما في جسمه، لا سيما «الدماغ».

وأوضحت أنه يحدث الألم عندما يكون هناك انفصال بين ما يحتاجه دماغك وما يمكن أن يجلبه نظام الأوعية الدموية، الذي يحمل الدم. وبالتالي، تتوسع الأوعية الدموية لجلب المزيد من الدم بسرعة، وهذا يمدد جدرانها أكثر من اللازم، مما يؤدي إلى جذب مستقبلات الألم التي تبطنها، وتشعر بالصداع، الذي يعد رسالة «خطيرة»، فعلى سبيل المثال، إذا احتاج نظامك البصري إلى العمل بجدية أكبر لأنك نسيت ارتداء نظاراتك، فسيتم تحويل المزيد من الدم إلى المناطق القذالية (في الجزء الخلفي من الدماغ) لمساعدتك على التأقلم.

(هذا هو السبب في أن الصداع الناجم عن إجهاد العين من المرجح أن يشعر به في الجزء الخلفي من الرأس).

وإليكم ملخص ما يمكنكم القيام به حيال بعض الأسباب الشائعة للصداع:

1 - الجفاف

قبل الوصول إلى مسكنات الألم، يجب أن يكون الماء هو المنفذ الأول، لأن أكثر أنواع الصداع شيوعًا هو صداع الجفاف. يتم التحكم في كمية المياه التي لدينا في نظامنا عن طريق المهاد (منطقة في قاعدة الدماغ، والتي تعمل كمركز قيادة لجميع وظائفنا اللاواعية، مثل التعرق ومستويات الهرمونات). إذا لم تكن تشرب ما يكفي، يتقلص دماغك حرفياً. يؤدي ذلك إلى تنشيط مستقبلات الألم القريبة من الدماغ. يساعد تناول مسكن للألم في تخفيف الألم، لكنه لا يعالج المشكلة.

2 - الضغوط

إذا شعرت كما لو أن هناك شريطًا مطاطيًا مثبتًا حول جمجمتك ووزنا يجلس فوق رأسك، فمن المحتمل أن يكون هناك توتر أو صداع ناتج عن الإجهاد. الإجهاد هو استجابة أجسامنا للأحداث التي تعتبرها أدمغتنا بمنزلة تهديد سواء كان ذلك خطرا يهددك أو مطالب كثيرة في العمل و محاولة تقليل استجابتنا للضغط هي مفتاح الوقاية. إحدى تلك الطرق هي التأمل والاسترخاء.

3 - «الآيس كريم»

يتسبب تناول الايس كريم احيانا بالصداع أو ما يسمى بـ «تجمد الدماغ»، وهذا الألم الحاد الناجم عن تناول شيء مجمد يحدث في الواقع بسبب المستقبلات الحسية في سقف الفم الأعلى عندما يتم تنشيط حزمة عصبية خلف الفم، تتواصل بعد ذلك مع العصب ثلاثي التوائم الذي يجلب إشارات الألم من الرأس والوجه إلى الدماغ.

ولذا فإننا نشعر عادة بألم الصداع في الصدغ أوالجبهة. ولكن هذا النوع من الصداع قصير الأجل. وعليك تفادي تناول الآيس كريم المجمد جدا مرة واحدة أوالمثلجات لتفادي تجميد الدماغ.

4 - الجيوب الأنفية

يعتقد بعض الأطباء أن ما يصل إلى 90% من الصداع المرتبط بالجيوب الأنفية قد يكون في الواقع هو الصداع النصفي.

حيث من الصعب التمييز بين الاثنين، على الرغم من أن أعراض الجسم كله التي تأتي مع الصداع النصفي، مثل الغثيان، تميل إلى أن تكون أكثر تطرفًا من الصداع المرتبط بالجيوب الأنفية. وهذا هو الصداع الذي يصفه معظم الناس بأنه «الشقيقة».

ووفقًا للتشخيص، يجب أن يكون العلاج جزئيًا مرتبطًا بقضيته سواء كان ذلك مضادًا حيويًا للعدوى البكتيرية أو مضادات الهيستامين للحساسية. إذا لم يكن السبب واضحًا، قم بملاحظة المحفزات وتجنبها.

متى يكون الصداع «مؤشراً خطراً»؟

1 - يجب ألا تستهين بالصداع، خاصة إذا كنت تلعب رياضة أو إذا ظهرت أعراض فجأة، أو إذا كانت مصحوبة بمشاكل في الكلام أو الرؤية أو الحركة.

-2 قد يشير إلى أن الأوعية الدموية قد انفجرت وتلفت أنسجة المخ، أو أن هناك انسدادًا في الأوعية الدموية (كما في السكتة الدماغية).

3 - في بعض الأحيان - على الرغم من أنه نادر الحدوث - يمكن أن يكون الصداع من أعراض تمدد الأوعية الدموية، يؤدي الى انتفاخ في الأوعية الدموية، وقد ينفجر البالون الصغير، مما يسبب نزيفًا في الدماغ قد يكون مميتا.

4 - أما اذا تمزق الانتفاخ، فإن الصداع الذي يحدث نتيجة لذلك يوصف بأنه مفاجئ ومؤلم. يمكن أن يسبب أيضًا تصلبًا في الرقبة، ونفورًا حادًا من الضوء والصوت وقد يسبب الغثيان.

مثل أعراض الصداع النصفي، لكن في كلتا الحالتين، لا تتجاهل هذا النوع من الصداع إذا لم تمر به من قبل؛ فزيارة الطبيب، يمكن أن تنقذ حياتك.

مايو كلينك

9 أعراض للمرض بينها الوحدة وقلة الأصدقاء وتبلد المشاعر وارتداء الملابس بطرق غريبة

اضطراب الشخصية الفُصامية.. أقلّ حدة من الإصابة بالفُصام

غالبًا ما يُوصف الأشخاص المُصابون باضطراب الشخصية الفصامية بأنهم غريبون أو غريبو الأطوار، ولديهم القليل من العلاقات الوثيقة عادةً، إن وُجدت.

بشكل عام، هم لا يفهمون كيف تتشكَّل العلاقات، أو كيف يؤثر سلوكهم في الآخرين. قد يسيئون فهم دوافع الآخرين وسلوكياتهم، وينشأ لديهم إحساس كبير بعدم الثقة بالآخرين.

قد تؤدي هذه المشكلات إلى قلق شديد وميل لتجنُّب المواقف الاجتماعية؛ حيث يميل الشخص المصاب باضطراب الشخصية الفصامية إلى اعتناق معتقدات غريبة، وقد يجد صعوبة في الاستجابة بشكل مناسب للإشارات الاجتماعية.

عادةً ما يُشخَّص اضطراب الشخصية الفصامية في مرحلة مبكرة من البلوغ، ومن المحتمل أن يستمر طوال العمر، على الرغم من أن العلاجات مثل العلاج بالأدوية، والعلاج النفسي يمكن أن تحسِّن الأعراض.

الأعراض

يتضمن عادة اضطراب الشخصية الفصامي الأعراض التالية:

1 - الوحدة وقلة الأصدقاء المقربين خارج نطاق العائلة المقربين.

2 - تبلد المشاعر أو محدودة أو عدم مناسبة الاستجابات العاطفية.

3 - القلق الاجتماعي المستمر والمفرط.

4 - التفسير غير الصحيح للأحداث، مثل الشعور بأن شيئًا غير ضارٍّ أو غير مؤذٍ فعليًا له معنى شخصي مباشر.

5 - الأفكار المهووسة أو المشكوك فيها والشكوك المستمرة حول ولاء الآخرين.

6 - الإيمان بالقوى الخاصة مثل التخاطر العقلي أو الخرافات.

7 - تصورات غير عادية، مثل الشعور بوجود شخص غائب أو وجود أوهام.

8 - ارتداء الملابس بطرق غريبة، مثل الظهور بشكل غير مهندَم أو ارتداء ملابس غير متوافقة بشكل غريب.

9 - أسلوب غريب في الكلام، مثل أنماط الكلام الغامضة أو غير العادية، أو كثرة الاستطراد بشكل غريب أثناء المحادثات قد تظهر أعراض ومؤشرات مرض اضطراب الشخصية الفصامي، مثل زيادة الاهتمام بالأنشطة الانفرادية أو ارتفاع مستوى القلق الاجتماعي في سنوات المراهقة. قد يكون الطفل ضعيف الأداء في المدرسة أو يبدو غير منسجم اجتماعيًا مع أقرانه؛ مما قد يؤدِّي إلى تعرضه للمضايقة أو التنمُّر.

اضطراب الشخصية الفُصامية في مقابل الفُصام

اضطراب الشخصية الفُصامية يمكن بسهولة الخلط بينه وبين الفُصام الذي هو مرض عقلي شديد يفقد فيه الأشخاص الاتصال بالواقع (الذُّهان).

فبينما يمرّ المصابون باضطراب الشخصية الفُصامية بنوبات ذُهانية قصيرة يصاحبها توهّمات أو هلوسة، فهذه النوبات ليست متكررة تكرار نوبات الفُصام وليست مثلها في الطول أو الحدّة.

ويوجد فارق رئيسي آخر هو أن المصابين باضطراب الشخصية الفُصامية يمكن عادةً توعيتهم بالفارق بين أفكارهم المُشوَّهة والواقع. ولكن المصابين بالفُصام عمومًا لا يمكن فصلهم عن توهّماتهم.

وبالرغم من هذه الفوارق، فيمكن أن يستفيد المصابون باضطراب الشخصية الفُصامية من علاجات مشابهة للعلاجات المُستخدَمة مع مرضى الفُصام. وأحيانًا ما يُعد اضطراب الشخصية الفُصامية في طيف مع الفُصام ولكن يُنظَر إليه على أنه أقلّ شدة.

متى تزور الطبيب

يَطلُب مرضى اضطراب الشخصية الفصامية المساعدة فقط بِناء على طلب الأصدقاء أو أفراد الأسرة. أو قد يَطلُبون المساعدة لمعالجة مشكلة أخرى مثل الاكتئاب.

فإذا كُنتَ تَشتَبِه في أن أحد الأصدقاء أو أحد أفراد الأسرة قد يكون مصابًا بهذا الاضطراب، فربما تقترح عليه بلُطف أن يَطلُب المساعدة، والبَدْء بزيارة طبيب رعاية أولية أو أحد اختصاصيي الصحة العقلية.

الأسباب

الشخصية عبارة عن مزيج من الأفكار والعواطف والسلوكيات التي تجعلك مميزًا. إنها الطريق الذي تنظر به إلى العالم الخارجي وتفهمه وترتبط به وكذلك كيفية رؤية نفسك. تَتكون الشخصية في فترة الطفولة، وتَتشكل بمزيج من الميول الجينية والعوامل البيئية. في النمو الطبيعي، يتعلم الأطفال بمرور الوقت التفاعل بشكل مناسب مع الآخرين وتفسير الإشارات الاجتماعية والاستجابة للمواقف الاجتماعية بشكل مناسب وبمرونة. ومن غير المعروف ما الذي يحدث لشخص مصاب باضطراب الشخصية الفصامية على وجه اليقين، ولكن من المرجَّح أن التغييرات في الطريقة التي يعمل بها المخ والوراثيات والتأثيرات البيئية والسلوكيات المتعلمة قد تضطلع بدور في ذلك.

عوامل الخطورة

قد يزيد خطر إصابتك باضطراب الشخصية الفصامية إذا كان لديك قريب مصاب بانفصام أو اضطراب نفسي آخر.

المضاعفات

تزداد خطورة الإصابة بما يلي في مصابي اضطراب الشخصية الفصامية:

1 - الاكتئاب.

2 - القلق.

3 - اضطرابات أخرى في الشخصية.

4 - فصام الشخصية.

5 - نوبات ذهانية مؤقتة، دائمًا ما تكون نتيجة التعرض للتوتر.

6 - محاولات الانتحار.

7 - حدوث مشاكل في العمل، والمدرسة، ومشاكل اجتماعية وأيضًا في العلاقات العاطفية.

المعالجة

غالبًا ما يتضمن علاج اضطراب الشخصية الفصامية الجمع بين العلاج النفسي، والعلاج بالأدوية. يمكن مساعدة العديد من الأشخاص عن طريق العمل، والأنشطة الاجتماعية التي تناسب أنماط شخصيتهم.

العلاج النفسي

قد يساعد العلاج النفسي للمصابين باضطراب الشخصية الفُصامية على البدء في تبادل الثقة مع الآخرين وتعلم مهارات التأقلُم ببناء علاقات قائمة على الثقة مع المعالج.

بعد نجاح التجربة الأولى.. «روتانا» تعلن تنظيم 9 حفلات جديدة خلال فصل الصيف

الحفلات الغنائية تدخل عهداً جديداً.. وتحقق نجاحاً كبيراً «أونلاين»

محمد علي

أرست شركة روتانا، بالتعاون مع الهيئة العامة للترفيه في المملكة العربية السعودية، والمكتب الفني في «مجموعة MBC»، قواعد جديدة في التعامل مع الحفلات الغنائية بزمن كورونا، عندما قدمت على مدار أربعة أيام متتالية مجموعة من الحفلات حملت عنوان «معيدين معاكم»، لتقتحم عالماً جديداً من الحفلات الغنائية متسلحة بنجوم الشركة، وبالتعاون مع العديد من المطربين من مختلف انحاء الوطن العربي، فشارك بتلك الحفلات محمد عبده، ونجوى كرم، وراشد الماجد، وماجد المهندس، جرى عرضها حصرياً على تطبيق «شاهد VIP» للفيديو حسب الطلب، حيث تمكن الملايين من المشاهدين ومحبي الطرب والحفلات من الاستمتاع بمشاهدتها من بيوتهم ضمن إجراءات «التباعد الاجتماعي» في ظل الظروف الراهنة.

ذلك التوجه الجديد حقق المرجو منه باتاحة الفرصة أمام الجمهور لمشاهدة نجمهم المفضل والاستمتاع بأعذب الألحان والكلمات، بل إن هناك من استغل الفرصة ليقدم أغنيات جديدة يهديها لجمهوره، ولعل ما لمسته روتانا من اصداء كان السبب وراء استكمال مسيرة الحفلات تحت شعار «مكملين معكم»، في إطار المبادرة الترفيهية الأولى من نوعها للحفلات الفنية المباشرة على المسرح من دون جمهور، ليستمر برنامج الحفلات المتعاقبة، التي تبثّ حصرياً عبر «شاهد VIP» لنخبة من نجوم الغناء في العالم العربي، حيث تابعنا خلال الايام القليلة الماضية إطلالة موفقة للفنانة اللبنانية أليسا.

تأثير «كورونا»

وتعليقا على ما شهده موسم الحفلات الاون لاين، يقول الرئيس التنفيذي لروتانا للصوتيات والمرئيات، سالم الهندي، في تصريح لـ«راديو روتانا»: «الفنان اذا لم يغن يمرض، لأنه اعتاد على الغناء وادخال السعادة على قلوب محبيه».

وحول تأثير «كورونا» على قطاع الترفيه بشكل عام، والحفلات خاصة، يوضح: «الحفلات تنتج عنها تجمعات كبيرة، وهذا لا يتناسب والتدابير الاحترازية التي اتخذتها جميع دول العالم لمواجهة كورونا، لذلك فكرنا أن يتم تنظيم تلك الحفلات (أون لاين) ولله الحمد توفقنا فيه، رغم أن البعض كان يتخوف من الفكرة، إلا ان حفلات العيد حققت نجاحا كبيرا، لذلك وجه رئيس الهيئة العامة للترفيه، المستشار تركي آل الشيخ، بإعادة تقديم حفلات اخرى وبالفعل تم الاستقرار على 9 حفلات غير الـ4 التي كانت خلال فترة عيد الفطر الماضي، لتستمر حفلات الصيف حتى نهاية شهر يوليو المقبل، وتشهد مشاركة العديد من النجوم، بينهم وائل كفوري، وأصيل أبو بكر سالم، وعبادي الجوهر، ووليد الشامي، وعبدالله الرويشد، وخالد عبدالرحمن، وهناك اسماء أخرى سوف يتم الإعلان عنها بمجرد الاتفاق معهم، «لافتا الى انه يتمنى مشاركة الفنان عبدالمجيد عبدالله، ولكن الأمر متوقف على ظروفه الشخصية وهو مشتاق للجمهور».

> سالم الهندي: كان هناك تخوّف.. ولكن حفلات العيد شجعتنا على المضي قدماً

عبدالله الرويشد

عبادي الجوهر

«سلام من السعودية»

اما عن أوبريت «سلام من السعودية»، الذي شهد مشاركة 13 مطربا يتغنون بمناطق المملكة المختلفة، يقول الهندي: «نواة الفكرة كانت من المستشار تركي آل الشيخ، والفكرة بلورها الشاعر المبدع عبدالله براس، والأغنية بعدما كتب الكلام كان لابد ان نوجد لها ملحناً بحيث يضع الألحان بما يناسب كل منطقة في المملكة، وبالفعل كان اختيار أحمد الهرمي موفقاً حيث انجز الأغنية خلال يوم، ولكن تسجيل الفنانين والايقاعات والموسيقى استغرق شهرا، ولله الحمد خرجت بصورة جميلة في سابقة هي الأولى من نوعها أن يجتمع 13 فناناً في عمل غنائي وطني».

حفلات الصيف

- عبادي الجوهر 18 يونيو
- أصيل أبوبكر ووليد الشامي 25 يونيو
- عبدالله الرويشد 2 يوليو
- خالد عبدالرحمن 9 يوليو

يروي تجربة الأميركيين السود في حرب فيتنام

..Da 5 Bloods صرخة ضد العنصرية

da-5-bloods

رافع البرغوثي

كلاي وكنغ

قبل ان تنتهي موجة الغضب التي تجتاح الولايات المتحدة والعديد من انحاء العالم، لمقتل جورج فلويد على يد شرطة مينيابوليس، وبعد الفيلم القصير «3 اخوة» الذي اطلقه المخرج الاميركي سبايك لي في الاول من الشهر الجاري، وكان صرخة ضد العنصرية، تعرض منصة نتفليكس في 12 يونيو الجاري فيلم سبايك لي Da 5 Bloods الذي يروي قصة خمسة محاربين أميركيين من اصل افريقي، شاركوا في حرب فيتنام، يعودون الى ذلك البلد، بعد عشرات السنين، للبحث عن رفات قائد مجموعتهم، الذي قتل هناك، وعن كنز دفنوه، ليجدوا انفسهم في مواجهة مع الطبيعة والبشر والذكريات المريرة..

كان سبايك ذو السجل الحافل بمكافحة العنصرية، قد فاز فيلمه «بلاك كلانزمان» بجائزة الأوسكار لأفضل سيناريو، وبالجائزة الكبرى لمهرجان كان. والفيلم يسلط الضوء على حركة «كو كلوكس كلان» العنصرية، وهو مقتبس عن قصة حقيقية لضابط شرطة أسود اخترق الحركة المذكورة.

وفي «3 اخوة» ربط سبايك بين جرائم ارتكبتها الشرطة ضد اميركيين سود متسائلا: هل سيتوقف التاريخ عن تكرار نفسه؟

ويسلط سبايك في فيلمه الجديد الضوء على تجربة الاميركيين من اصل افريقي في حرب فيتنام، التي قال انه نادرا ما يتم تدريسها في مدارس الولايات المتحدة، ليكون فيلمه تحقيقاً في معنى الوطنية للأميركيين السود، وليس فيلما حربيا تقليدياً.

يلفت النظر في Da 5 Bloods افتتاح الفيلم بمقتطفات من كلام بطل الملاكمة الذي لا ينسى محمد علي كلاي، الذي رفض الالتحاق بالجيش الاميركي، الذي كان ينشر الموت والدمار في فيتنام، قائلا ان تلك الحرب ليست حربه، وان الفيتناميين لم يؤذوه، وقد كلفه موقفه سنوات من شبابه في السجن.

كما يلفت النظر اختتام الفيلم بكلمات مارتن لوثر كينغ، داعية الحقوق المدنية، الذي وقف ضد العنصرية والحرب بقوة، وادى ذلك إلى اغتياله. والكلمات الأخيرة التي نسمعها مقتطفة من خطاب ألقاه كينغ عام 1967، قبل عام واحد من مقتله، يقتبس فيها قول الشاعر لانغستون هيوز «دع أميركا تكن أميركا مرة أخرى».

ويبرز الفيلم المفارقة بين إلحاق الأميركيين السود بالجيش بينما كانوا محرومين من حقوقهم المدنية، وفي غابات فيتنام، يظهر الجنود وهم يسمعون من الإذاعة نبأ اغتيال مارتن لوثر كينغ. كذلك نرى أحد مؤيدي الرئيس ترامب، يرتدي قبعة «فلنجعل أميركا عظيمة مجدداً».

وجدير بالذكر ان النص الأصلي للفيلم الذي أعدّه داني بيلسون وبول دي ميو كان بعنوان The Last Four وكان عن محاربين بيض، وحين عرض على سبارك لي وجده نصا رائعاً، كما قال في ما بعد، لكنه عدله ليروي القصة من منظور المحاربين القدماء السود الذين شاركوا في حرب فيتنام.

اشترك في كتابة السيناريو للفيلم داني بيلسون وبول ديميو وكيفين ويلموت وسبايك لي.

ويلعب ادوار البطولة فيه شادويك بوسمان وبول والتر هوزر وجان رينو وميلاني ثييري.

عن «فرصة القراءة في زمن الوباء»

كيف تستحدث الأزمات فرصة لحياة مختلفة؟

فتحية الحداد

لم يشكل وباء كورونا قلقا خاصا بالصحة الجسدية فقط، ولكنه خلق حالة من هلع في مواجهة فراغ غير متوقع. تطلب الأمر خطا مناعيا أبدع الأفراد في صناعته، حين اعتمدوا التواصل مع جمهور الفنون والأدب من خلال تقنيات حديثة نافسوا بها مؤسسات حكومية في مجال الثقافة والاعلام.

عديدة هي النماذج التي اعتمدت «الانستغرام لايف» وغيره من تقنيات لكسر العزلة التي فرضها الوباء، فجسد سليمان العبدالهادي (مدرب مهارات القراءة) وغيره أمثلة لدور المبادرات الثقافية، حين قدم ورشة أسماها «فرصة القراءة في زمن الوباء، كيف أقتنصها؟». كانت تلك الورشة فرصة للتعامل مع الفراغ كحيز تتحدد معالمه من خلال العناصر التي تشغله وتساهم تدريجيا في تفعيله.

الروتين «بروتين» الحياة الصحية

خلقت العزلة عالما من الفراغ بدأ مارس الماضي واستمر أشهرا، فكيف ننظم الفراغ وندير أمرا لم نحدد اطاره؟

يقول العبدالهادي: «سمعنا الكثير عن أشخاص عانوا من الكورونا، كثيرة هي القصص التي سمعناها في الأخبار أو في وسائل التواصل الاجتماعي. لكن ما لفت نظري قصة ذكرتها محطة البي بي سي البريطانية في صفحتها على الانترنت لشاب فلسطيني اسمه محمد أبونا موسى، الذي عاش في يوهان الصينية، المدينة التي اعتبرت بؤرة انتشار فيروس كورونا. الشاب محمد عندما ثبتت إصابته تم وضعه في محجر مع مصابين آخرين، ولكن هذا الحجر لم يهمل الناحية النفسية للمصابين، فكان الإصرار على تواصل المرضى بالحياة من خلال خلق روتين بديل. المسؤولون الصينيون جعلوا الرقص والغناء والرياضة ومشاهدة الأفلام جزءاً من هذا الروتين، وفي مقابل ذلك فرضوا عزلة «انفصال تام عن الأخبار الخارجية».

ويبدو أن مسألة التعامل مع الفراغ تطلبت في البدء التعامل معه كحيز، حيث يشير العبدالهادي الى أنه بغض النظر عن طبيعة النشاط فإن الاستمرار في نشاط بذاته كفيل بخلق الروتين. لقد تشافى محمد أبونا موسى خلال ستة أيام، ومن هذه القصة الحقيقية نستفيد أشياء كثيرة، من ضمنها أن الانسان إن وضع نفسه في روتين يستطيع تجاوز أي شيء وأي أزمة من الأزمات.

إدارة الأزمات

في وقت ما، كنا نعتقد أن مصطلح «إدارة الأزمات» خاص بالمؤسسات، ولكن وباء كورونا، الذي غير مفاهيم عدة، يجعلنا ندرك أن مسألة «الإدارة» أضحت أيضا أمرا يهم الفرد ويؤثر في حياته اليومية والشخصية. الحظر جعلنا في مواجهة علاقة حسبنا أنها روتينية وأننا مدركين لها بحكم «العادة»، لكن العطلة المفروضة علينا كشفت لنا أن علاقتنا في البيت تمر، على ما يبدو، بأزمة «سوء إدارة». عن تلك العلاقة تحدث العبدالهادي في البث الذي تم على الانستغرام، فقال: «نختلف في علاقتنا مع البيت، ولكن يبدو أن علاقتنا بالبيت متوترة، فنحن نقضي أغلب الوقت خارج البيت، نعمل ثماني ساعات خارج البيت، ونحن في الكويت «أهل دواوين»، هذا عدا انشغالنا بالمولات والمقاهي التي صارت جزءاً من حياتنا. في المقابل، ما هي علاقتنا بالبيت؟ عندما نقول كلمة «بيت» أو «منزل» ما الفكرة السلبية أو الإيجابية التي تتبادر إلى الذهن؟ نعم، قد يعني البيت الأمان، الراحة والسكن، ومكان النوم والأكل، وأموراً جعلت من البيت بمنزلة الفندق. البيت قد يكون «العائلة» والعلاقات، وأيضا نتفلكس وألعاب الفيديو وممارسة الهوايات أو ملجأنا للهدوء، وقد يكون البيت «مكان القراءة».

المبادرات الثقافية.. صفٌّ أمامي آخر

احتمالات عدة تصف علاقة تحتاج على الأرجح إلى إعادة صياغة، وهذه تحتاج إلى وقت بات متاحا في زمن الكورونا، وقت نجحت بعض المبادرات في إدارته، فكان الحث على القراءة فرصة اقتنصها العبدالهادي، الذي ذكرنا بدور المبادرات فقال: هذه الدورة ما هي إلا محاولة لتكريس الجهود التي تقوم بها الدولة ودعوتها الناس للبقاء في البيت أطول فترة واستثمار الوقت. نحن اليوم نفكر في تقسيم ساعات الحجر المنزلي. نحاول تصنيف ساعات العزلة، فنجد أن يومنا يعتمد على ساعات نوم وأخرى نكون فيها مستيقظين.

يقترح العبدالهادي احتساب ساعات اليوم، وتحديد الوقت الذي كسبناه بسبب تعطل الأعمال، سنجد أن ثلث اليوم تقريبا متاح للهوايات، ومنها القراءة، فيما تقسم الأوقات المتاحة إلى ثلاثة أقسام، تتحدد وفق الالتزام بالعائلة أو الالتفات الى وسائل الترفيه والتواصل الاجتماعي، ثم تخصيص وقت لتطوير الذات بما يعادل ربع اليوم تقريبا.

سينوغرافيا القراءة

ولأن الزمن مرتبط بالمكان، فقد أشار العبدالهادي إلى بيوت تكون فيها الظروف غير مواتية للقراءة بهدوء، وأخرى يمكن أن يعزل فيها الانسان نفسه ساعات للقراءة. الحديث عن المكان الأنسب للقراءة يذكرنا بالمسرح، حيث تعني السينوغرافيا برسم المشهد. في ورشة «اقتناص فرصة القراءة» يتحدث العبدالهادي عما أسماه بـ«البيئة القرائية» واختيار الزاوية التي تحفز القراءة، وكذلك أهمية المقعد المريح أو تهيئة المكان لمن يفضل الجلوس أرضا، فالراحة هنا ضرورية للاستمرار في القراءة لساعتين أو أكثر. الإضاءة أيضا لها معاييرها لتكون علاقتها بالكتاب مريحة للبصر محدود مدى انعكاسها وتأثير الظل على القراءة.

القراءة والاستعانة بـ«قاتل الإزعاج»

فترة العزل فترة لاختبار المفاهيم: هل تمنحنا الحياة حقا فرصة لأن نختار؟ ولماذا تتحول تلك الفرصة إلى «مواجهة» مع اختياراتنا المصيرية وحتى الهامشية؟ بطريقة غير مباشرة، تضعنا ورشة «فرصة القراءة في زمن الوباء، كيف أقتنصها؟» أمام أسئلة عدة وتفاصيل، منها طريقة حمل الكتاب وتأثيرها في استمرارنا بالقراءة والتزامنا بها كروتين، فيشير العبدالهادي إلى الجلوس خلف مكتب قد يكون الأنسب للتحكم بمجلد نطالعه، وعودة إلى البيت والضوضاء وتعذر هدوء من يشاركنا السكن، فيقترح العبدالهادي اللجوء إلى التقنيات الحديثة، وإلى ما يُمسى بـ«قاتل الإزعاج» أو Noise Killer.

انتخاب المخرجة السوداء إيفا دوفورناي في مجلس حكام أكاديمية الأوسكار

إيفا دوفورناي

انتخبت المخرجة الأميركية السوداء إيفا دوفورناي، المعروفة بمواقفها وأعمالها المناهضة للعنصرية عضواً في مجلس حكام الأكاديمية الأميركية لفنون السينما وعلومها المانحة لجوائز الأوسكار.

وبات المجلس يضم 26 امرأة و12 شخصاً ملوّنين من أصل 54 عضواً، ليعكس تنوّعاً أكبر من أي وقت مضى، على ما ذكرت وسائل الاعلام المتخصصة.

وكان أربعة من الأعضاء الجدد المنتخبين من النساء، في حين أُعيد انتخاب الممثلة السوداء ووبي غولدبرغ.

وقد اشتهرت المخرجة بفضل مسلسل «وين ذاي سي آس» الذي يستعيد قصة حقيقية لخمسة مراهقين سود، ومن أصول اميركية لاتينية اتهموا خطأ باغتصاب مهرولة في متنزه سنترال بارك نهاية الثمانينيات، والوثائقي «ثرتينث» حول سجن السود بأعداد كبيرة في الولايات المتحدة.

ويجدد ثلث مجلس الحكام سنوياً، وتتمثّل فيه كل القطاعات المهنية في أوساط السينما، ومهمته تحديد أهداف الأكاديمية الاستراتيجية.

وانتقدت الأكاديمية بشدة في السنوات الأخيرة بسبب غياب التنوّع ليس فقط في صفوف أعضائها، بل أيضاً في اختيار المرشحين والفائزين. (أ ف ب)

منطقة أشبيلية
الحسبة ALHISBA.COM
أرض فضاء 500 م2
شارع واحد - داخلي
القيمة التقديرية للعقار كما في فبراير 2020
KD 328,000
Available on the App Store
Google Play

لأول مرة تُلغى تداولات جلسة كاملة في تاريخ السوق الكويتي

«هيئة الأسواق» زادت الطين بلة!

أجمعت مصادر استثمارية وقانونية على أن قرار هيئة أسواق المال بإلغاء تداولات أول من أمس، قد هدم جهوداً استمرت لسنوات عديدة في بناء الثقة بالسوق الكويتي محلياً وعالمياً، وجعل الترقيات التي حصلت عليها، على المؤشرات العالمية في مهبّ الريح.

وقالت المصادر لـ **القبس** إن نزول أسعار الأسهم أمس بشكل كبير يؤكد، وبعد أن جرى التعقيب من جميع البنوك على خبر اتحاد المصارف، بشأن إلغاء التوزيعات النقدية، أن السوق قد تفاعل سلباً ليس مع خبر اتحاد المصارف فقط، بل مع قرار الهيئة إلغاء التداولات أيضاً، مؤكدة أن حالة انعدام الثقة وعدم اليقين جراء قرار الهيئة، كان ضررها على السوق أكبر من تصريح اتحاد المصارف نفسه.

- **نزول الأسعار بعد تعقيب البنوك يؤكد الأثر السلبي لقرارها.. فالضرر اليوم أكبر!**
- **لم تُلغَ جلسة تداول بالكامل في أي سوق ناشئ أو متقدّم من قبل!**
- **قرار «الهيئة» صدر لحماية المتداولين.. والمتضررون باتوا أكثر من المستفيدين!**
- **الاستناد إلى نص المادة 44 أو 57 من قانون أسواق المال خطأ قانوني جسيم**
- **حالتان فقط لإلغاء التداولات.. «الكوارث والأزمات» أو ممارسة إشارات مضللة**
- **اتحاد المصارف أخطأ بالتدخّل في شأنٍ ليس من اختصاصه.. لكنه لم يخالف القانون**
- **بدلاً من إلغاء التداولات وجب التحقّق من المعلومات وإلزام البنوك بإفصاحات دقيقة**
- **إفصاحات البنوك أمس أثبتت خطأ الهيئة.. في الغالب لن يكون هناك توزيع**
- **لماذا تُلغى التداولات عن الأسهم الأخرى بخلاف البنوك.. ويُعاقب المتداولين عليها؟**
- **خسائر كبيرة لحقت بمستثمرين محليين وعالميين.. باعوا للشراء في أسواق أخرى والعكس**

سالم عبدالغفور

أضافت المصادر : لأول مرة في تاريخ السوق الكويتي يتم إلغاء تداولات جلسة بالكامل، على الرغم مما مرّ به السوق منذ انشائه من أزمات وانهيارات، مبينة أن الإلغاء يعني ان يتم إلغاء صفقات البيع والشراء، وهو يختلف عما حدث اثناء الازمة المالية العالمية، عندما جرى وقف السوق يوماً واحداً بأمر المحكمة، موضحة أن الوقف لا يترتب عليه إلغاء الصفقات التي تمت، كما يختلف عن الحالات النادرة التي تمت لالغاء التداولات عن سهم واحد بعينه. وذكرت أنه لم يحدث في اي سوق ناشئ او متقدم ان جرى إلغاء تداولات جلسة بالكامل لكل الاسهم والصفقات، بل انه في حالات نادرة ولأسباب تتعلّق بخطأ تقني جرى إلغاء تداولات سهم او سهمين خلال مدة قصيرة جدّاً لا تتعدى دقائق.

وأشارت إلى أن التبرير الذي ساقته «الهيئة» لاتخاذ قرار إلغاء الجلسة، بهدف حماية المتداولين، نتج عنه متضررون أكثر بكثير من المستفيدين؛ إذ إن أسهم البنوك قد انخفضت بشكل اكبر من الجلسة التي أُلغي فيها التداول، وبالتالي لم يستفد المتداولون من الالغاء، بل إن أغلب المتداولين قد تضرروا بشكل واضح من القرار.

وذكرت ان الاستناد إلى نص المادة 44 أو 57 من قانون أسواق المال لإلغاء التداولات يمثّل خطأ قانونياً جسيماً؛ إذ إن هاتين المادتين تشيران الى حالات معينة، على سبيل الحصر، تستطيع فيها الهيئة اتخاذ قرار إلغاء التداولات، وخارج هذه الحالات لا يجوز لها اتخاذ مثل هذا القرار، وتتلخّص هذه الحالات في الكوارث والأزمات والاضطرابات أو حالة ممارسة بعض المتداولين إيحاءات أو إشارات مضللة.

وتابعت: إذا كان تصريح اتحاد المصارف لا يدخل في هذه الحالات، تكون «الهيئة» قد تجاوزت الصلاحيات التي نص عليها القانون، مؤكدة عدم انطباق هذه المادة على اتحاد المصارف؛ اذ ان المادة تشترط صدور إيحاءات او اشارات مضللة من بعض المتداولين والاتحاد بطبيعة لا يمكن ان يكون ضمن المتداولين.

وأشارت إلى أن اتحاد المصارف لم يصدر إيحاءات مضللة، بل تدخل في مسألة ليست من اختصاصه، ونشر التصريح من دون التنسيق بين البنوك، بحسب ما هو متداول، وهذا يختلف عن الحالة المذكورة في المادة 44 من قانون الهيئة.

وأضافت: كشفت إفصاحات البنوك على مسألة عدم توزيع ارباح للبنوك عن عام 2020، خطأ قرار الهيئة، إذ اكدت بعض البنوك عدم توزيع الارباح، أو على الاقل انه في الغالب لن يكون هناك توزيع.

وألمحت إلى أن اتحاد المصارف كان فيه ظل من الحقيقة، وكان من المفترض على الهيئة بدلا من الغاء التداولات ان تتحقق من صحة المعلومات، وتلزم البنوك بأن يفصح كل منها بشكل دقيق عن أثر تطبيق تعليمات البنك المركزي بشأن معايير «بازل» بشكل تفصيلي لتحقيق الشفافية والعدالة في السوق. وتساءلت المصادر: إذا كان قرار الهيئة بسبب تصريح اتحاد المصارف، الذي نشر في الساعة الـ11:17 صباحاً، فما ذنب من تداول قبل هذا التوقيت؟!

وأضافت: لماذا تقوم الهيئة بإلغاء التداولات عن الاسهم الاخرى بخلاف البنوك؟ فهناك اسهم لم تتأثر سلبا بالتصريح الصحافي الصادر من اتحاد المصارف، مضيفة: لماذا نعاقب من تعامل على هذه الاسهم، وهي ليست لها علاقة باتحاد المصارف؟!

ولفتت إلى أن هناك الكثير من المتداولين المحليين والاجانب قد قام أمس ببيع أسهمه في السوق الكويتي، ثم قام بالشراء في اسواق اخرى، ومن ثم يتوجّب عليه دفع قيمة الأسهم التي اشتراها، وبالتالي قرار إلغاء التداولات سوف يحجب عنه مبلغ بيع الاسهم في السوق الكويتي، ويترتب على ذلك خسائر كبيرة نتيجة إخفاقه في سداد التزاماته في الاسواق الأخرى.

وأشارت إلى أن هناك متداولين محليين وأجانب قاموا بالبيع في الأسواق الخارجية؛ لأنه وجد فرصة مناسبة للشراء عند نزول السوق الكويتي في الجلسة التي ألغيت فيها التدولات، ومن ثم سوف تترتب عليه خسائر مضاعفة في السوقين.

- **صدمت السوق بقرار وُصف بالخطأ قانونياً.. والظالم استثمارياً**
- **ضربت ثقة استمر بناؤها لسنوات.. وجعلت الترقيات في مهبّ الريح**

البورصة تفاعلت سلباً مع قرار «الهيئة» (تصوير: محمود الفوريكي)

407 ملايين دينار تبخَّرت أمس!

خسر مؤشر السوق الأول أمس 106 نقاط، متراجعاً 1.9% من خلال تداول 111 مليون سهم، بقيمة 43.4 مليون دينار على وقع قرار هيئة الأسواق إلغاء تداولات أول من أمس، متجاوزاً بذلك الخسائر التي تكبّدها بسبب قرار الغاء توزيعات البنوك عن 2020. في المقابل، خسر المؤشر العام للسوق أمس 69 نقطة، بنسبة انخفاض 1.4%، وذلك من خلال تداول 189 مليون سهم، بقيمة 47 مليون دينار، في حين بلغت الخسائر السوقية للبورصة 407 ملايين دينار، مقارنة بخسائر، بلغت 450 مليون دينار في جلسة أول من أمس، التي ألغيت.

سيل قضايا ضد «الهيئة» و «الاتحاد»

أشارت مصادر قانونية إلى أن عدداً من المستثمرين باشروا الترتيب لاتخاذ الإجراءات القانونية، لطلب التعويض من هيئة الأسواق واتحاد المصارف عن الأضرار التي لحقت بهم، نتيجة قراري إلغاء التوزيعات، وإلغاء تداولات جلسة أول من أمس.

قرار عبثي!

أفادت مصادر في شركات الوساطة بأن جهات أجنبية تتعامل معها شكت من مشاكل كبيرة لعدم توافر بيانات الإغلاق والافتتاح الجديدة، بسبب أن انظمتها مبرمجة إلكترونياً، ووصف القرار بالعبثي.

4 مكاتب خارج الخدمة

أفادت المصادر بأن 4 مكاتب وساطة لم تتمكّن من مباشرة عملها أمس، إلا بعد الساعة الـ9:30، لتعديل الأنظمة الإلكترونية لديها، ما تسبّب في تذمّر الكثير من العملاء الراغبين في البيع أو الشراء. وقالت المصادر إن مكاتب وساطة أخرى عانت من مشاكل كبيرة، نتيجة عدم وفائها بالالتزامات مع العملاء في الأسهم والنقدي، نتيجة القرار المفاجئ.

«الوسيط»: ألغينا كل صفقات الأربعاء

قالت شركة الوسيط للأعمال المالية إنها قامت بعمل إجراءات احترازية عدة منذ تلقّي قرار الهيئة الخاص بإلغاء تداولات يوم الأربعاء، وقامت بإلغاء كل الصفقات من نظام التداول الخاص بالشركة، وكذلك الأوامر التي جرى وضعها على النظام قبل يوم امس (الخميس)، كما قامت الشركة بإعادة محافظ العملاء من مبالغ نقدية وأرصدة أسهم الى ما كانت عليه قبل بداية جلسة الأربعاء التي جرى الغاء كل تداولاتها ومراجعة بعض منها، للتأكد من سلامة الأرصدة التي جرى تعديلها، تنفيذاً لقرار هيئة أسواق المال.

الطبطبائي لوزير التجارة: حاسبهم قبل أن تُحاسب

استغرب النائب عمر الطبطبائي قرار عدم توزيع البنوك الأرباح على المساهمين، متسائلاً: من صاحب القرار والذي أعلن عنه اثناء المداولات في سوق الأوراق المالية، وعموماً جرت العادة أن مثل هذه القرارات تكون بعد إغلاق السوق، منعا للهلع بين المتداولين. وقال الطبطبائي: «ستترتب على القرار أضرار بمدخرات المتداولين وضرر على سمعة الكويت واقتصادها»، مطالباً وزير التجارة بمحاسبة من كان وراء هذا القرار وتوقيت تسريب الخبر أثناء التداولات، «وإن كان القرار صادرا عن البنك المركزي أو اتحاد المصارف يجب أن تكون هناك محاسبة، أو أننا سنقوم بالمحاسبة فهذه مدخرات الناس، وسوء الإدارة يجب عدم انعكاسها على الناس، ومن المعيب أن تسير الأمور هكذا، ونحن في الكويت أقدم اقتصاد في المنطقة، هناك أخطاء وقعت وتجب المحاسبة». وأضاف: الناس تضرروا، هناك من أُصيب بالهلع، وباع أسهمه بخسارة، وهناك من اشترى بأسعار رخيصة وسيربح، متسائلاً: من يعوّض الناس؟ وتابع الطبطبائي: لن نقبل بذلك، مطالبا وزير التجارة بمحاسبة المتسبّب «وإلا فسنضطر لمحاسبتك».

«في حال عدم لجوئها إلى الاستفادة من تخفيف متطلبات كفاية رأس المال»

«المركزي»: باستطاعة البنوك توزيع أرباحها نقداً ومنحة

عقد محافظ بنك الكويت المركزي الدكتور محمد يوسف الهاشل امس، اجتماعا مع رؤساء مجالس إدارات البنوك الكويتية للتباحث حول الأوضاع الراهنة والتطلعات المستقبلية، في إطار متابعة البنك المستمرة لأوضاع القطاع المصرفي، وحرصه الدائم على تعزيز الاستقرار النقدي والاستقرار المالي، وسعيا إلى ترسيخ متانة القطاع المصرفي في مواجهة تداعيات أزمة كورونا، وتمكينه من المساهمة بدور أكبر في إنجاح جهود التعافي الاقتصادي على المستوى الوطني.

أشار «المركزي» في بيان تلقت **القبس** نسخة منه امس إلى أن الالتزام بالنهج التحوطي والسياسات الحصيفة لمواجهة مختلف التداعيات والظروف، وتعاون البنوك في هذا الشأن، قد أدت إلى تعزيز متانة القطاع المصرفي الكويتي على مدى العقد الماضي وهيأت له مواجهة الظروف الراهنة من موقع قوة، ما مكّن بنك الكويت المركزي من المبادرة إلى اتخاذ إجراءات على مستوى السياسة النقدية، وعلى مستوى السياسة الرقابية، موفرا للبنوك مساحة إقراضية واسعة تمكنها من منح مزيد من التمويل للكيانات الاقتصادية، ليسهل بذلك على القطاع المصرفي القيام بالدور المنوط به في التعامل مع الأزمة والمساهمة بدور إيجابي في جهود حماية الاقتصاد الوطني وتعافيه بعد الأزمة.

وأضاف: تأتي الخطوات التي اتخذها بنك الكويت المركزي لتخفيف المتطلبات الرقابية بما يتوافق مع تعليماته الصادرة إلى جميع البنوك الكويتية في تاريخ 24 يونيو 2014 بشأن تطبيق معايير كفاية رأس المال (بازل 3) ومتطلبات السيولة، التي تضمنت السماح للبنوك في الحالات الاستثنائية الاستفادة من المصدات الرأسمالية التحوطية بشكل مؤقت -بعد موافقة بنك الكويت المركزي- وأن للبنك المركزي في هذه الحالات أن يضع بعض القيود فيما يتعلق بتوزيع الأرباح. كما يتوافق ذلك مع معايير لجنة بازل للرقابة المصرفية التي تتيح استخدام المصدات الرأسمالية التحوطية، التي نصت على أنه «عند انخفاض المصدة التحوطية دون 2.5% تطبق قيود تلقائية على توزيع الأرباح الرأسمالية وذلك لإعادة بناء المصدة التحوطية».

وأكد البيان أن باستطاعة البنوك توزيع الأرباح النقدية أو أسهم المنحة على مساهميها، في حال عدم لجوئها إلى الاستفادة من تخفيف المتطلبات الرقابية للكفاية الرأسمالية. كما أشار البيان إلى أن هذه التوجيهات قد جاءت في وقت مبكر مراعاةً لمبدأ الشفافية وانطلاقا من الحاجة إلى المبادرة باتخاذ تدابير استباقية لمواجهة تداعيات الأزمة الحالية في ظل انعدام اليقين حول مداها الزمني وعمق آثارها الاقتصادية، وذلك يتسق مع التوجهات العالمية في هذا الشأن وتوصيات صندوق النقد الدولي ولجنة بازل للرقابة المصرفية، حيث أصدر عديد من البنوك المركزية في الاقتصادات المتقدمة توجيهات مماثلة إلى لجهات الخاضعة لرقابتها، ومن بين تلك الدول بريطانيا والدول الواقعة ضمن نطاق رقابة البنك المركزي الأوروبي.

واختتم البيان بالتأكيد على متانة القطاع المصرفي وقدرته على تخطي الأزمة، كما سيواصل بنك الكويت المركزي رقابته اللصيقة للقطاع المصرفي واستمراره في نهج تعزيز الاستقرار النقدي والاستقرار المالي في دولة الكويت.

د. محمد الهاشل

- **نهجه التحوُّطي على مدى 10 سنوات عزَّز قوة البنوك.. ووفَّر مساحة إقراضية واسعة للتعامل مع الأزمة**
- **عند انخفاض المصدة التحوطية دون 2.5% تطبق قيود تلقائية على توزيع الأرباح الرأسمالية وفقاً لمعايير «بازل 3»**

ورقة عمل

حسان عبد الرحيم
hasvat1965@gmail.com
MBA finance, ACCA taxation cert

3 خطوات لإعادة هيكلة الأعمال بعد «كورونا»

تحتاج الأعمال في ظل الظروف غير المسبوقة، أزمة COVID-19، إلى دليل عملي أو وصفة، إذا جاز التعبير، للقيام بإعادة الهيكلة المناسبة لمعظم جوانب الشركة المالية والإدارية، حيث يتطلب بدوره وضع أهداف جديدة وخطط واستراتيجيات لتحقيق هذه الأهداف.

5 حقائق يجب التسليم بها:

• الحقيقة الأولى: أزمة COVID-19 هي أزمة غير عادية، وبالتالي تتطلب حلولا وإجراءات غير عادية.

• الحقيقة الثانية: هناك بعض الخسائر والأضرار نتجت عن الأزمة والتي لا يمكن تلافيها أو تعويضها، بل يجب تقبلها والتعامل معها.

• الحقيقة الثالثة: كما أن للأزمات، مهما كان نوعها، تداعيات سلبية عديدة، فإنها في المقابل تخلق فرصاً جديدة تجب الاستفادة منها.

• الحقيقة الرابعة: البيئة الاقتصادية ما بعد أزمة COVID-19 تختلف عن تلك التي كانت سائدة قبل الأزمة.

• الحقيقة الخامسة: ان أسوأ ما يمكن أن تقوم به الشركات حالياً هو مجرد الانتظار وعدم اتخاذ أي إجراءات سريعة والبدء فوراً بالتخطيط لما بعد الأزمة.

وفيما يلي 3 خطوات أساسية لإعادة هيكلة الأعمال:

1 - مراجعة الوضع السابق

على الرغم من أن هذه الخطوة تبدو بديهية وبسيطة، فإنها مهمة جداً لإعادة عرض الشركة ككل من منظور متكامل.

ففي هذه الخطوة تتم مراجعة نموذج عمل الشركة السابق بشكل دقيق وبكامل عناصره، القيمة للعميل (السلعة أو الخدمة) ومعادلة الربح وموارد الشركة الأساسية والعمليات الرئيسية التي تقوم بها الشركة باستخدام هذه الموارد لخلق القيمة للعميل وتحقيق الأرباح والعوائد المستهدفة.

وتتم مراجعة التوجهات الاستراتيجية للشركة متمثلة في مجموعة الأهداف التي كانت موضوعة في السابق، مثل الحصة السوقية المستهدفة وحجم المبيعات والأرباح المستهدفة وهوامش الربحية وغيرها، كما تتم مراجعة استراتيجية الشركة بكل مستوياتها.

ونظراً لأهميته تتعين مراجعة رأس المال بكل بنوده، وتحليله تحليلاً دقيقاً. ويأتي النقد وإدارة السيولة في مقدمة رأس المال العامل باعتبار أن النقد هو الملك Cash is King ويعتبر شريان الحياة بالنسبة لأي شركة.

كما يتم عمل مراجعة وتحليل مالي للمركز المالي للشركة وقائمة الدخل وكذلك قائمة التدفقات النقدية من واقع البيانات المالية قبل الأزمة.

2 - تقييم أثر أزمة «كورونا»

لقد أثرت أزمة «كورونا» والإجراءات المتعلقة بها على الشركات بأحد اتجاهين أو كلاهما معاً. الاتجاه الأول هو تلك الآثار السلبية ذات الطبيعة المؤقتة أو غير المستمرة، والتي من المتوقع أن تزول بمجرد إعادة فتح الاقتصاد والسماح للأعمال بإعادة مزاولة أنشطتها. الاتجاه الثاني هو تلك الآثار السلبية ذات الطبيعة الدائمة أو المستمرة، ومن المؤكد أن هذه الآثار ستستمر حتى بعد فتح الاقتصاد ومباشرة الأعمال لأنشطتها. وفي هذه الخطوة يتم تحديد حجم الأثر وطبيعته، مؤقت أم دائم.

يتم بحث مدى تأثر منتجات الشركة (القيمة للعميل) بالأزمة وتداعياتها، وفيما إذا كانت لا تزال مناسبة للعميل وتلقى رواجاً في السوق على ضوء المستجدات التي أفرزتها الأزمة. علماً بأن أي تأثير في منتجات الشركة سيكون له في الأغلب تأثير في العناصر الأخرى في نموذج العمل، مثل الإيرادات والتكاليف وموارد الشركة وعملياتها.

قد يطرأ تغيير على التوجهات الاستراتيجية للشركة، فمثلاً ستجد الشركة بأن عدداً من الأهداف التي كانت موضوعة في السابق لم يعد بالإمكان تحقيقها، وعليه يتم في هذه الخطوة تقييم أثر الأزمة على مجموعة الأهداف التي كان يجب تحقيقها. وينطبق ذلك على الخطط والاستراتيجيات التي كانت موضوعة لتحقيق أهداف الشركة.

ومن المؤكد أن النقد هو البند الأكثر تأثراً بالأزمة، وهنا يتعين على الشركة تقييم الأثر بدقة في التدفقات النقدية للشركة، وبنود رأس المال العامل الأخرى (المدينون – المخزون – الدائنون).

وعلى ضوء التحليل المالي للبيانات المالية للشركة المعدة تماماً قبل اندلاع الأزمة وتأثر نشاط الشركة، من المفيد أن يتم اعداد بيانات مالية حديثة للشركة، بحيث يكون من السهل قياس مدى تأثر مركزها المالي من موجودات والتزامات وكذلك الايرادات والتكاليف والأهم التدفقات النقدية نتيجة الأزمة.

3 - إعادة الهيكلة

يعتمد مدى حاجة الشركة إلى إعادة هيكلة أو إعادة تصميم أي جانب من الجوانب الرئيسية إلى الإجابة على سؤالين جوهريين وهما: هل التأثير على ذلك الجانب كبير أم ضئيل؟ وهل التأثير على ذلك الجانب مؤقت أم دائم ؟

وعلى ضوء نتيجة اختبار إعادة هيكلة / تصميم نموذج عمل الشركة حسب المخطط، قد تضطر الشركة إلى إعادة تصميم نموذج العمل بكل عناصره؛ القيمة للعميل، معادلة الربحية، والموارد والعمليات. ويترتب على إعادة تصميم نموذج عمل الشركة، إعادة النظر في أهداف الشركة على المدى القصير والمتوسط والطويل، وكذلك خططها واستراتيجيتها.

وبناءً على نتائج تقييم الأثر واختبار إعادة الهيكلة حسب المخطط، يتعين على الشركة تطوير إدارة رأس المال العامل بما يتناسب مع نموذج العمل الجديد وتوجهات الشركة الاستراتيجية، إضافة إلى الظروف المستجدة في السوق، مثل الاختلال في سلسلة التوريد. وتأتي كفاءة إدارة النقد والسيولة في مقدمة الأولويات بالنسبة لإدارة رأس المال العامل. وينطبق ذلك على بنود رأس المال العامل الأخرى.

تعزيز السيولة

لعلّ من أهم القضايا في إعادة هيكلة المركز المالي هو تعزيز سيولة الشركة وتدفقاتها النقدية، والتخلص من الأصول الرأسمالية غير المنتجة والاستثمارات غير المربحة، وإعادة النظر في مساهمات الشركة في الشركات التابعة والزميلة، وإعادة هيكلة مديونية والتزامات الشركة قصيرة وطويلة الأجل، والوصول إلى التشكيلة الأنسب لهيكل رأس المال، وإعادة النظر في بعض التكاليف الثابتة.

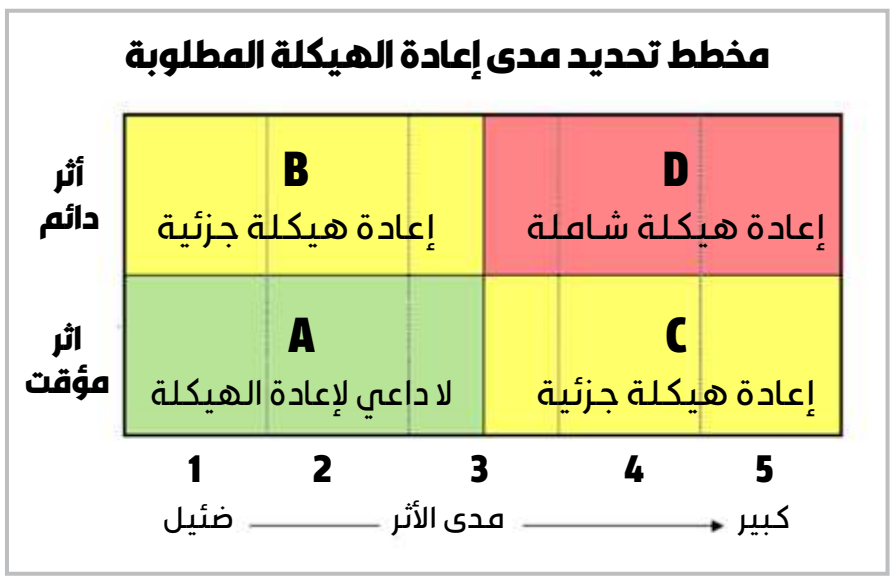

▪ بعض الخسائر والأضرار لا يمكن تلافيها أو تعويضها.. بل يجب تقبلها والتعامل معها

▪ الانتظار وعدم اتخاذ إجراءات سريعة.. أسوأ ما يمكن أن تقوم به الشركات حالياً

«S&P»: اعتماداً على الظروف المحلية لكل بلد

تأثيرات متباينة للعقار الخليجي

قطاع العقار الخليجي يعد محركاً رئيسياً للنمو الاقتصادي بالمنطقة على مدى عقود

حسام علم الدين

رأت وكالة ستاندرد اند بورز للتصنيف الائتماني أن تفشي فيروس كورونا يلقي بظلاله بقوة على قطاع العقارات الخليجية وعلى أعمال المطورين العقاريين ومشاريعهم المستقبلية، بعدما كان هذا القطاع محركا رئيسيا للنمو الاقتصادي خلال العقود الماضية في المنطقة، موضحة أن القطاعات العقارية الخليجية ستشهد تأثيرات متنوعة اعتمادا على الظروف المحلية لكل بلد ومدة استمرار الأزمة.

وقالت الوكالة في تقرير حديث نقله غلف بيزنس: «إن القطاع العقاري في الخليج كان من أكثر القطاعات تضررا من الأزمة المالية العالمية في 2008، إلا أنه عاد ونهض منذ ذلك الحين مع قرب تنظيم دبي لمعرض إكسبو 2020، لكن تفشي فيروس كورونا عاد وأحبط القطاع عموماً والإماراتي خصوصاً، تزامنا مع بداية الربع الثاني الذي عادة ما يشكّل موسما لمبيعات عقارية قوية».

وأوضحت «ستاندرد اند بورز» أن ضعف النشاط الاقتصادي وإجراءات الإغلاق التي فرضها فيروس كورونا سيؤثران على العرض والطلب للعقارات المنشأة حديثاً في 2020، مشيرة الى أن تفاقم الخلل الحالي للعرض والطلب في القطاع العقاري خصوصا في دبي سيؤدي إلى هبوط الطلب الدولي على العقارات في الإمارات، وقد تنخفض أسعار المساكن بشكل أكثر حدة من التوقعات السابقة، وقد يستمر هذا الانخفاض في الأسعار حتى 2021.

ونقلت عن ماثيو بالمر المدير الإداري لشركة ألفاريز آند مارسل للاستشارات في دبي: «هناك انكماش كبير في السوق العقاري في الإمارة، لكنه منطقي مع إجراءات الإغلاق التي فرضها كورونا، ومن المؤسف أن فقدان الوظائف في المرحلة المقبلة وعدم اليقين الاقتصادي سيقللان الطلب على معظم فئات الأصول، أبرزها العقارات في المدى القريب».

ولفت ماثيو إلى أن الفنادق بدورها تحتاج إلى محفزات لتخفيف القيود وعودة النشاط تدريجيا واستعادة الثقة الاقتصادية ورغبة السياح في السفر مجددا، متوقعا عودة حذرة للنشاط العقاري في دبي في نهاية العام الحالي، ومن المحتمل أن تكون أسرع من التوقعات في حال تم التوصل للقاح ضد فيروس كورونا.

من جهتها، قالت لينيت آباد مديرة الأبحاث والبيانات في «بروبرتي فايندر» في دبي: «إن الشركة سجّلت انخفاضا في حجم عمليات البحث التي يقوم بها المستهلكون، ومع ذلك لم تتغير الأسعار كثيرا خلال أزمة كورونا، علما بأن الأسعار قبل أزمة الفيروس كانت قد بدأت تشهد استقرارا في بعض مناطق دبي وظلت مستقرة إلى الآن».

قال جوزيف كليندينست رئيس مجلس إدارة مجموعة كليندينست التي تطور مشروعا في دبي بقيمة 5 مليارات دولار: «ستشهد بعض الدول الخليجية تأثيرا أعمق من غيرها نظرا للعوامل الاقتصادية والاجتماعية، واعتمادا على كيفية استعادة المطورين العقاريين لثقة المستثمرين في كل بلد».

وأضاف: «نظرا لأن دبي هي من الأكثر تنظيما لسوقها العقاري عالميا، فأتوقع أن يتعافى قطاعها العقاري بشكل أسرع من غيرها، كما أتوقع انتعاش الطلب على الأسعار ذات الأسعار المعقولة بشكل أسرع من العقارات الفاخرة في الإمارة».

وشدد كليندينست على حاجة المطورين إلى التأكد من أن لديهم نموذج أعمال مستداماً من خلال التوقعات للتعرض للمخاطر التي قد تواجه مشاريعهم.

من جانبه، قال عاطف رحمن المدير والشريك في شركة دانوب للعقارات: «أهم شيء خلال الأزمة الحالية هو الحفاظ على تماسك القطاع العقاري، والحد من الأضرار ومواصلة المضي قدما، نحتاج بصفتنا مطورين عقاريين إلى التركيز على استمرار تسويق المشاريع العقارية التي تم إطلاقها قبل أزمة كورونا».

فقدان الوظائف وعدم اليقين الاقتصادي يقللان الطلب

الشركة الكويتية للمنتزهات ش.م.ك.ع
KUWAIT RESORTS COMPANY K.S.C.P

دعوة لحضور اجتماع الجمعية العامة العادية وغير العادية للسنة المالية المنتهية في 2019/12/31

يسر مجلس إدارة الشركة الكويتية للمنتزهات ش.م.ك (عامة) دعوة المساهمين الكرام لحضور اجتماع الجمعية العامة العادية وغير العادية للسنة المالية المنتهية في 2019/12/31 والمقرر انعقادها يوم الأربعاء الموافق 2020/6/24 في تمام الساعة 11:00 صباحاً وذلك في مبنى الشركة التجارية العقارية الرئيسي - شرق - شارع جابر المبارك - الطابق الأول، للنظر في البنود المدرجة في جدول الأعمال.

جدول أعمال الجمعية العامة العادية للسنة المالية المنتهية في 2019/12/31م

1 - سماع تقرير مجلس الإدارة للسنة المنتهية في 2019/12/31 والمصادقة عليه.
2 - سماع تقرير هيئة الرقابة الشرعية مكتب المشورة والراية للإستشارات المالية الإسلامية عن السنة المالية المنتهية في 2019/12/31 والمصادقة عليه.
3 - سماع تقرير الحوكمة ولجنة التدقيق عن السنة المالية المنتهية في 2019/12/31م.
4 - سماع تقرير مراقب الحسابات السادة/ مكتب ديلويت وتوش الوزان وشركاه لتدقيق الحسابات عن السنة المالية المنتهية في 2019/12/31 والمصادقة عليه.
5 - مناقشة البيانات المالية المجمعّة وحساب الأرباح والخسائر عن السنة المالية المنتهية في 2019/12/31 والمصادقة عليها.
6 - سماع تقرير المخالفات التي رصدتها الجهات الرقابية أو وقعت بشأنها جزاءات على الشركة خلال العام 2019 (إن وجدت).
7 - مناقشة توصية مجلس الإدارة بتوزيع منحة للشركة بواقع (7 سهم لكل 100 سهم) وذلك على السادة المساهمين المسجلين في سجلات الشركة في نهاية يوم الإستحقاق المحدد 20 يوم عمل بعد تاريخ انعقاد الجمعية العامة العادية على أن يتم بدء التوزيع على المستحقين لها بعد 1 يوم عمل من نهاية تاريخ الإستحقاق وتفويض مجلس الإدارة في تعديل هذا الجدول الزمني إذا لزم الأمر أو في حالة تعذر الإعلان عن تأكيد الجدول السنوي قبل (8) أيام عمل على الأقل من تاريخ الإستحقاق بسبب تأخر إجراءات الشهر مع تفويض مجلس الإدارة بالتصرف في كسور السهم.
8 - إستقطاع إحتياطي إجباري بنسبة 10% من الأرباح الصافية كما في 2019/12/31 قبل استقطاع حصة مؤسسة الكويت للتقدم العلمي وضريبة دعم العمالة والزكاة ومكافأة أعضاء مجلس الإدارة بقيمة 109,948 د.ك (مائة وتسعة ألف وتسعمائة وثمان وأربعون دينار كويتي).
9 - مناقشة توصية مجلس الإدارة بعدم توزيع مكافأة إلى السادة/ أعضاء مجلس الإدارة عن السنة المالية المنتهية في 2019/12/31.
10 - سماع تقرير التعاملات التي تمت أو ستتم مع الأطراف ذات الصلة مع مراعاة نص المادة (199) من قانون الشركات رقم (1) لسنة 2016 وتعديله بموجب القانون (79) لسنة 2019 بتاريخ 2019/8/4.
11 - مناقشة تفويض مجلس الإدارة بشراء أو بيع أسهم الشركة بما لا يتجاوز 10% من عدد أسهمها وذلك وفقاً لمواد القانون رقم 7 لسنة 2010 ولائحته التنفيذية وتعديلاتهما.
12 - مناقشة إخلاء طرف السادة أعضاء مجلس الإدارة وإبراء ذمتهم عن كل ما يتعلق بتصرفاتهم المالية والإدارية والقانونية عن السنة المالية المنتهية في 2019/12/31.
13 - السماح لأعضاء مجلس الإدارة أن يجمعوا بين عضويتهم في مجلس إدارة الشركة الكويتية للمنتزهات وعضوية أياً من شركاتها التابعة و/أو الزميلة والعاملة في نفس النشاط الذي تزاوله الشركة أو أياً من فروعه مع مراعاة ما ورد بالمادة رقم (194) من قانون رقم (1) لسنة 2016.
14 - تعيين أو إعادة تعيين مراقب حسابات الشركة للسنة المالية 2020 وتفويض مجلس الإدارة بتحديد أتعابه، على أن يكون مراقب الحسابات من ضمن المسجلين في السجل الخاص لدى هيئة أسواق المال مع مراعاة مدة التغيير الإلزامي لمراقبي الحسابات.
15 - تعيين أو إعادة تعيين هيئة الرقابة الشرعية للسنة المالية 2020 وتفويض مجلس الإدارة بتحديد أتعابها.

جدول أعمال الجمعية العامة غير العادية للسنة المالية المنتهية في 2019/12/31م

أولا: - الموافقة على زيادة رأس مال الشركة من 19,646,550 د.ك (فقط تسعة عشرة مليون وستمائة وستة وأربعون الف وخمسمائة وخمسون دينار كويتي لاغير) إلى 21,021,808.500 د.ك (فقط إحدى وعشرون مليون وواحد وعشرون ألف وثمانمائة وثمانية دينار كويتي وفلس 500 لاغير) عن طريق توزيع أسهم منحة والبالغ عددها 13,752,585 سهم (ثلاثة عشر مليون وسبعمائة واثنان وخمسون الف وخمسمائة وخمسة وثمانون سهم) بقيمتها الإسمية البالغة 1,375,258.500 د.ك (مليون وثلاثمائة وخمسة وسبعون ألف ومائتان وثمانية وخمسون دينار و500 فلس) وتفويض مجلس الإدارة بالتصرف في كسور الأسهم الناتجة عن هذه الزيادة.
- الموافقة على تعديل المادة (6) من عقد التأسيس والمادة (5) من النظام الأساسي وذلك بعد الحصول على موافقة الجهات الرقابية.
1 - الموافقة على تعديل نصوص المواد التالية من عقد التأسيس والنظام الأساسي للشركة وفقاً لأحكام قانون الشركات رقم 1 لسنة 2016 ولائحته التنفيذية وتعديلاتهما:
• تعديل المادة رقم (5) من عقد التأسيس والمادة (4) من النظام الأساسي.
• تعديل المواد رقم (9)، (15)، (16)، (21)، (22)، (23)، (24)، (25)، (27)، (28)، (30)، (35)، (36)، (40)، (46)، (50)، (51)، (52)، (53)، (54).

كما يود مجلس الإدارة أن يسترعى عناية السادة المساهمين إلى ما يلي:

1 - فى حالة عدم توافر نصاب الحضور قانوناً لصحة إنعقاد الجمعية العامة العادية سوف يعقد اجتماع ثان للجمعية العامة العادية في ذات المكان ولذات جدول الأعمال وذلك فى تمام الساعة 11 صباحاً يوم الأحد الموافق 2020/6/28 وتُعد هذه الدعوة سارية على الإجتماع الثاني الذي يكون صحيحاً أياً كان عدد الأسهم الممثلة فية.

2 - وفى حالة عدم توافر نصاب الحضور المقرر قانوناً لصحة إجتماع الجمعية العامة غير العادية سوف يعقد اجتماع ثان للجمعية العامة غير العادية في ذات المكان ولذات جدول الأعمال وذلك فى تمام الساعة 11 صباحاً يوم الأحد الموافق 2020/6/28 وتُعد هذه الدعوة سارية على الإجتماع الثاني الذي يكون صحيحاً إذا حضره من يمثل أكثر من نصف رأس المال المصدر.

لذا يرجى من السادة المساهمين الراغبين بالحضور مراجعة الشركة الكويتية للمنتزهات – برج الشروق (1)– شرق – شارع جابر المبارك – الطابق الخامس– خلال أوقات العمل الرسمية من الأحد الى الخميس من الساعة 10:00 صباحًا وحتى 2:00 ظهراً.

أرقام التليفونات: 22474647 – 22474648 فاكس: 22474651 إعتباراً من يوم الثلاثاء الموافق 2020/6/16 من الساعة 10:00 صباحًا وحتى 2:00 ظهراً.

المستندات الواجب توافرها لاستلام التوكيل:

للأفراد: حضور صاحب العلاقة مع البطاقة المدنية الأصلية أو توكيل رسمي عام أو خاص بحضور الجمعيات العامة.

للشركات: كتاب من المخول بالتوقيع مرفق معه صورة من إعتماد التوقيع.

وذلك لاستلام: نسخة من جدول الأعمال – نسخة من البيانات المالية المجمعة للسنة المالية المنتهية في 2019/12/31.

- استمارات توكيل حضور الجمعية العامة العادية.

«الوطني»: رغم بوادر التعافي العالمي بدعم رفع قيود الإغلاق

عدم يقين حول استدامة الانتعاش

قال تقرير لبنك الكويت الوطني إن الأسواق المالية شهدت أداءً قوياً مرة أخرى خلال شهر مايو على خلفية التخفيف التدريجي لعمليات الإغلاق ورفع القيود المفروضة على السفر لاحتواء تفشي فيروس كورونا المستجد، وكذلك الإعلان عن حزم التحفيز الاقتصادي الجديدة، وصدور البيانات الاقتصادية الأكثر إيجابية نوعا ما - وإن كانت لا تزال ضعيفة للغاية، حيث ارتفع مؤشر ستاندرد آند بورز الأميركي على سبيل المثال بنسبة 5% تقريبا في مايو وهو الآن على بعد 6% فقط من مستوى الذروة الذي بلغه في منتصف فبراير – فيما يعد كافيا لاستنتاج انفصال أداء الأسهم عن المقومات الاقتصادية التي لا تزال ضعيفة. وفي ذات الوقت، واصلت عائدات السندات الحكومية الرئيسية تراجعها الشديد في ظل اقبال «الفدرالي» على شرائها سعياً نحو دعم الاقتصاد. كما واصلت أسعار النفط انتعاشها القوي من أدنى مستوياتها التي سجلتها خلال شهر أبريل، حيث ارتفع سعر مزيج خام برنت متخطياً حاجز 40 دولاراً للبرميل على خلفية تحسن المعنويات بخصوص الطلب، إلا أن الأهم من ذلك ما قامت به الأوبك وحلفاؤها من إجراءات الخفض الكبير لحصص الإنتاج بدءاً من شهر مايو التي تم تمديدها في أوائل يونيو.

وتيرة بطيئة

على الرغم من أعمال الشغب والاحتجاجات التي انتشرت في كل أنحاء الولايات المتحدة منذ أواخر شهر مايو الماضي، فإن التفاؤل بشأن التعافي الاقتصادي قد عاد نوعاً ما في ظل رفع قيود الحظر تدريجياً وإعادة فتح الأعمال التجارية وبدء تطبيق سياسات التحفيز الاقتصادي، هذا إلى جانب صدور بيانات اقتصادية فاقت التوقعات، إذ أظهر مؤشر مديري المشتريات الصادر عن معهد إدارة التوريدات (ISM) لكلا القطاعين الصناعي وغير الصناعي بوادر تعافي الأنشطة الاقتصادية وإن كانت قراءة المؤشرين لم تتجاوز 43 و45 على التوالي في مايو أي إنهما ما زالا عند مستويات تتسق مع استمرار حالة الانكماش الاقتصادي الحاد.

كما كانت هناك أيضاً بعض بوادر التفاؤل التي جاءت على خلفية ظهور بيانات مفاجئة من سوق العمل والتي كشفت عن ارتفاع عدد الوظائف غير الزراعية بواقع 2.5 مليون وظيفة في مايو، مما أدى إلى إرباك التوقعات التي رجحت تراجعها على نحو حاد يصل إلى 8 ملايين وظيفة، ليسهم ذلك في تمكين سوق العمل الاميركي من استعادة جزء من 20.7 مليون وظيفة التي تم خسارتها في أبريل، لذلك، تراجع معدل البطالة إلى 13.3% مقابل 14.7% في الشهر السابق. وعلى الرغم من تسليط بعض المحللين الأضواء على إمكان وجود بعض العيوب التي تشوب هذا الاستطلاع إلا أن البيانات في ظاهرها تشير إلى عودة الموظفين المسرحين إلى العمل بمعدلات جيدة في ظل إعادة فتح الاعمال مجدداً خاصة بالنسبة لقطاع الخدمات الترفيهية المتضرر بشدة.

وعلى الرغم من ذلك، لا تزال حالة عدم اليقين تحيط بمدى صلابة واستدامة هذا الانتعاش. ومن بين أهم المخاوف بشأن إمكان استمرار معدلات البطالة عند مستويات مرتفعة للغاية تتمثل في، السياسة التي تتبعها الولايات المتحدة في صرف شيكات الإعانة مباشرة للمواطنين (وليس فقط لأصحاب العمل) مما قد يثني البعض عن العودة إلى العمل ويسهم في إضعاف علاقاتهم مع الشركات التي كانوا يعملون بها سابقاً. كما يمكن أن تتصاعد تلك المخاوف إذا نجح الحزب الديموقراطي في دفع مجلس النواب لتبني خطة تمديد إعانات البطالة كجزء من حزمة التحفيز الاقتصادي الجديدة، وإن كان نفس الإجراء قد يضمن من الناحية النظرية تعزيز قوة الإنفاق لمساعدة الاقتصاد على التعافي. ومن جهة أخرى، لا يزال الناتج المحلي الإجمالي في الربع الثاني من عام 2020 يشهد انكماشاً تاريخياً بنسبة 40% أو أكثر على أساس سنوي بعد تراجعه بنسبة 5% في الربع الأول من العام الحالي.

بدأت الحياة تعود من جديد للنشاط الاقتصادي في كل انحاء أوروبا في ظل تخفيف عمليات الحظر ونتج عن ذلك تعافي مؤشر مديري المشتريات المركب لمنطقة اليورو من أدنى مستوياته التي بلغت 13.6 في أبريل، حيث ارتفع في مايو إلى 31.9 نقطة، فيما يشير إلى تحسنه وإن كان لا يزال ضعيفاً. كما صدرت أنباء جيدة حتى الآن بشأن معدل البطالة، الذي ارتفع قليلاً في أبريل إلى 7.3% مقابل المستوى المسجل ما قبل الأزمة البالغ 7.2% في فبراير وذلك على الرغم من انخفاض الناتج المحلي الإجمالي بنسبة 3.8%، على أساس ربع سنوي، في الربع الأول وتوقع انخفاضه بنسبة 10% أو أكثر في الربع الثاني من العام.

أما في إيطاليا، فقد تراجع هذا المعدل وإن كان لا يعكس سوى ترك عدد كبير من الأشخاص القوى العاملة. ويتمثل أحد التفسيرات لمرونة سوق العمل في فعالية برامج دعم الأجور في كل أنحاء المنطقة، إذ تم تمكين الشركات من المحافظة على قواها العاملة على الرغم من انخفاض الإيرادات. إلا أن الخطر يتمثل هنا في أنه إذا لم يعد الطلب على نفس الوظائف كما كان سابقاً، فسيكون وقتها قد أُسيء تخصيص أموال الدعم.

سياسات أوروبية جديدة

يشير تقرير «الوطني» إلى دلائل على أن السياسات الاقتصادية أصبحت أكثر نشاطاً، إذ أعلن البنك المركزي الأوروبي في يونيو أنه سيعزز حجم برنامج الطوارئ لمواجهة تفشي فيروس كورونا البالغة قيمته 750 مليار يورو لتبلغ قيمته الاجمالية 1.35 تريليون يورو، كما سيقوم بتمديد برنامج شراء الأصول حتى يونيو 2021 على أقل تقدير (كان من المقرر انتهاؤه سابقاً في نهاية عام 2020)، فيما تعد خطوة هادفة إلى استعادة النمو والحفاظ على خفض تكاليف الاقتراض خاصة بالنسبة للبلدان الضعيفة مثل إيطاليا وأسبانيا. وبرر البنك ذلك بخفض توقعاته لكلا من معدلات النمو والتضخم: إذ يشهد الإنتاج الإقليمي الآن انكماشاً بنسبة 8.7% في العام الحالي (0.8+% في مارس) ولا يبدو أنه سوف يتعافى إلى مستويات ما قبل جائحة فيروس كورونا المستجد حتى عام 2023. كما يتوقع تراجع معدل التضخم إلى 0.3% فقط هذا العام وأن يصل إلى 0.8% في عام 2021، أي أدنى بكثير من مستوى 2% المستهدف. ويشير أتباع السياسات النقدية التيسيرية إلى أن البنك المركزي الأوروبي لم يردعه صدور حكم من المحكمة الدستورية الألمانية في مايو بأن البنك قد تجاوز صلاحيته بإصدار برنامج التيسير الكمي في وقت سابق (والذي لا يزال قائماً) وهو الأمر الذي إن لم يتم دحضه بنحو مناسب فقد يؤدي في النهاية إلى انهيار الدعم الخاص بالعملة الموحدة.

> الأسواق المالية تسجل أداءً قوياً في مايو إثر التخفيف التدريجي للإجراءات ورفع قيود السفر
>
> النظرة التفاؤلية للاقتصاد الأميركي تعود مجدداً رغم الشغب والاحتجاجات بدعم من بيانات إيجابية للوظائف
>
> علامات على انتعاش منطقة اليورو وسط تحسن المؤشرات بشكل طفيف واستقرار معدلات البطالة

معدل البطالة في أوروبا والولايات المتحدة

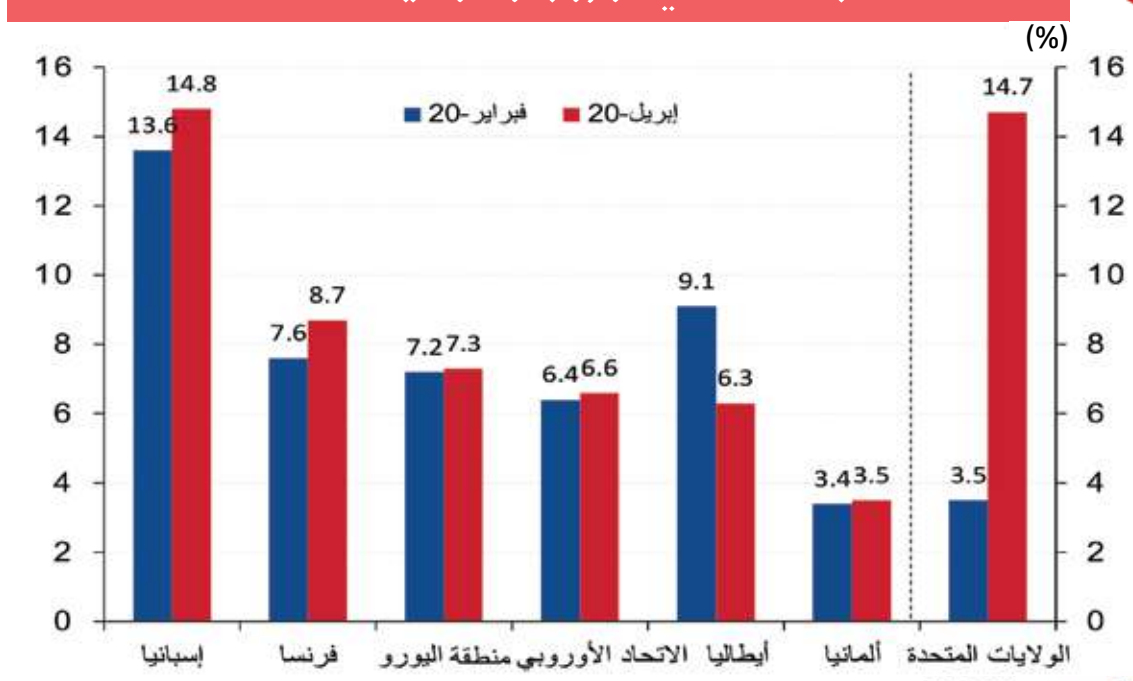

المصدر: Refinitiv

«كي بي إم جي»: عصر جديد من الخدمات المصرفية

البنوك المحلية تتطور بوتيرة سريعة جداً

أصدرت «كي بي إم جي» مؤخرًا النسخة الخامسة من تقرير «نتائج البنوك المدرجة في دول مجلس التعاون الخليجي»، والذي يتضمن تحليل النتائج المنشورة للبنوك التجارية المدرجة في المنطقة للسنة المنتهية في 31 ديسمبر 2019.

التقرير بعنوان «عصر جديد من الخدمات المصرفية» أظهر أن القطاع المصرفي الكويتي شهد نموًا صحيًا بنسبة 8.2 في المئة في إجمالي الأصول مع انخفاض حدي في صافي الأرباح بنسبة 0.9 في المئة، ويرجع ذلك بشكل أساسي إلى ارتفاع خسائر الائتمان المتوقعة في عام 2019. وقد كان نمو القطاع غير النفطي معتدلًا بنسبة 2.5 في المئة في عام 2019، مما أدى إلى استقرار الإنفاق الاستهلاكي ودعم نمو الأصول المصرفية.

وتمتع القطاع المصرفي الكويتي بمعدل رأسمالي جيد، حيث بلغ متوسط معدل كفاية رأس المال 18% في عام 2019. وظلت نسبة القروض المتعثرة للقطاع منخفضة بواقع 1.3% في ديسمبر 2019.

ويواصل القطاع المصرفي المحلي إثبات قوته ومرونته، حيث شهدت البنوك الكويتية نموًا في قاعدة أصولها بنسبة 8.2 بالمئة على الرغم من ضغوط السيولة. كما عكست معنويات السوق هذه المقومات مع ارتفاع أسعار أسهم جميع البنوك المدرجة، باستثناء بنك واحد، والتي أظهرت اتجاهاً تصاعدياً، على الرغم من أن هذا الاتجاه انعكس في عام 2020 بمتوسط انخفاض قدره 24% في أسعار أسهم البنوك المدرجة في الكويت للفترة من 1 يناير 2020 إلى 30 أبريل 2020.

وفي حديثه عن التقرير، علق بافيش غاندي، الشريك ورئيس الخدمات المالية لشركة كي بي إم جي في الكويت، قائلاً: «الاتجاهات المالية التي تم تحديدها من خلال تحليلنا إيجابية إلى حد كبير، التي تعتبر مؤثرة بشكل خاص بالنظر للظروف السياسية والاقتصادية الفريدة التي شهدتها المنطقة في السنوات الأخيرة، مما يعكس المرونة المستمرة للقطاع المصرفي».

من ناحية أخرى، فإن وباء كورونا الذي يواجهه العالم منذ بداية عام 2020 له تأثير غير مسبوق على الأسواق المالية عالميًا ومحليًا ويخلق وضعًا فريدًا للقطاع بسبب الآثار المترتبة على نماذج التشغيل والموظفين والموردين والعملاء وانخفاض أسعار النفط وهي العوامل التي أثرت جميعها في النتائج المالية.

يتفق الخبراء المصرفيون على أن القطاع سوف يتعامل مع آثار هذه الجائحة في المستقبل القريب، بما يؤدي إلى تطور القطاع المصرفي، ولن تنجح سوى البنوك المرنة والنشطة التي ترغب في التحول وتأمين قوتها المالية للنمو في المستقبل.

وبالتطلع إلى مستقبل قطاع الخدمات المالية في ضوء الجائحة الحالية التي نمر بها، علق غاندي قائلاً: «إننا نشهد تطور البنوك بوتيرة أسرع من أي وقت مضى وفي بعض الحالات تحول نماذج أعمالهم والدخول في عصر جديد من الخدمات المصرفية، سواء من خلال استخدام الذكاء الاصطناعي (AI) أو ميكنة العمليات الروبوتية (RPA) نتوقع للبنوك مواصلة السعي بقوة للتقدم التكنولوجي واستخدام منصات الأعمال المبتكرة، من خلال الشراكة والتعاون مع مختلف شركات التكنولوجيا المالية».

في غضون ذلك تم تعزيز الجهات المقرضة في دول مجلس التعاون الخليجي بسرعة، حيث انهم يسعون للبقاء في المشهد التنافسي. في عام 2019، إذ شهدت معظم دول مجلس التعاون الخليجي عمليات دمج أو محادثات للدمج، في كل من القطاع المصرفي التقليدي والإسلامي، مما أدى إلى إنشاء مؤسسات مالية أكبر وأقوى وأكثر مرونة.

بافيش غاندي

> **8.2 %**
> نمواً في إجمالي الأصول.. ونسبة القروض المتعثرة 1.3%.. و 18% متوسط معدل كفاية رأس المال بنهاية 2019
>
> غاندي: لن تنجح سوى المصارف المرنة والنشطة في مواجهة الأزمة

عموميتها أقرت عدم توزيع أرباح عن 2019

الخالد: «طفل المستقبل» تواصل ريادتها

قال رئيس مجلس إدارة شركة طفل المستقبل الترفيهية العقارية وائل أحمد سعود الخالد، إن النتائج التي تحققت خلال عام 2019 تعكس مدى إصرار الشركة في المحافظة على ريادتها في مجال صناعة الترفيه العائلي الآمن في الصالات المغلقة والمدينة المائية الترفيهية، وذلك رغم الركود الاقتصادي، حيث استطاعت الشركة أن تحقق نتائج طيبة على مستوى الإيرادات التشغيلية للمجموعة، والتي ظهرت جلياً من خلال نتائج أعمال السنة المالية المنتهية في 31 ديسمبر 2019، لكن ونظراً لزيادة مصاريف الإهلاكات وتكلفة التمويل نظير تطبيق المعيار الدولي للتقارير المالية رقم 16 (عقود الإيجار) بدءًا من 1 يناير 2019، فقد تأثرت صافي نتائج المجموعة بطريقة مؤثرة خلال العام الحالي.

جاء ذلك في كلمة الخالد بالتقرير السنوي للجمعية العامة العادية للسنة المالية المنتهية في 31 ديسمبر 2019، والذي استعرض فيه كل نتائج المجموعة عن السنة المالية المنتهية في 31 ديسمبر 2019. واعتمدت خلال اجتماع العمومية توصية مجلس الإدارة بعدم توزيع أرباح للمساهمين عن السنة المالية الماضية. وأشار إلى أن انخفاض صافي الربح لعام 2019 يُعزى إلى ما يلي:

1. بالرغم من انخفاض صافي ربح المجموعة بنسبة 69% حافظت الشركة علي نسبة الايرادات التشغيلية مما يعكس حرص الإدارة التنفيذية على ثبات الأداء التشغيلي للشركة.
2. زيادة فى مصاريف الإهلاكات وتكلفة التمويل نظير تطبيق المعيار الدولى للتقارير المالية رقم 16.
3. العمل على تكوين بعض المخصصات اللازمة تماشياً مع المعيار الدولى للتقارير المالية رقم 9 (نموذج خسائر الإئتمان المتوقعة) لازالة التحفظ الوارد بتقرير مراقب الحسابات للسنة المنتهية في 2018/12/31 وكذلك المعلومات المرحلية خلال عام 2019.
4. زيادة الاشتراكات السنوية لشركة بورصة الكويت للشركات المدرجة.
5. زيادة فى بعض المصاريف العمومية والإدارية وإيجارات المواقع الجديدة.
6. غلق بعض الفروع مؤقتاً للتطوير والتجديد، مما أثر في ايرادات الشركة.
7. تم افتتاح عدد من الفروع الجديدة بدولة الكويت خلال عام 2019، مما أدى الى زيادة التكاليف التشغيلية بعام 2019.
8. انخفاض نتائج أعمال الشركات التابعة بصورة ملحوظة مقارنة بالعام الماضي، وبالتالي انخفض صافي ربح المجموعة.

وأوضح أنه خلال الأعوام الماضية والعام الحالي قامت الإدارة التنفيذية وتحت اشراف وموافقة مجلس الإدارة بتنفيذ الخطة التطويرية الشاملة لكل فروع أنشطة الشركة وفروعها. وقد تم البدء خلال نهاية عام 2018 والعام الحالي بالعمل على اعداد التصاميم وطلب الألعاب اللازمة لتطوير فرع كارتون نت وورك، وقد تم تجديد اتفاقية امتياز العلامة التجارية لمدة 10 سنوات. ومن المتوقع الانتهاء من تطوير وافتتاح الفرع خلال عام 2020.

وأضاف: خلال العام الحالي 2019 استطاعت شركة الجزيرة المشروعات الترفيهية بتوقيع عقد استغلال الموقع الكائن بمنطقة الواجهة البحرية لتشغيل (الأكوابارك – Aqua Park) موقع رقم (ح1-) مع شركة المشروعات السياحية، وذلك بعد فوزها بالمزايدة، مما سيكون له أثر ايجابي مستقبلي بعد تطوير الموقع وإعادة تشغيله.

وذكر أن فريق العمل بالشركة توجه للبحث عن فرص استثمارية بديلة لتنويع مجالات ومصادر دخل الشركة، وكذلك العمل على اعداد الدراسات اللازمة لفتح نشاطات جديدة وشرائح جديدة من العملاء والأسواق الجديدة. وبناءً عليه وحرصاً من مجلس الإدارة على مصلحة المساهمين، فقد أوصى المجلس بعدم توزيع أرباح للمساهمين عن السنة المالية المنتهية في 31/12/2019.

رأي قانوني

المحامي / عبدالرزاق عبدالله

E-mail: azq@aaplf.com

اشتراكات الأندية والمعاهد الصحية في ظل أزمة كورونا

ما زالت أزمة كورونا تخيم بظلالها على المجتمع الكويتي وغيره من المجتمعات الأخرى، ومعها القرارات التي تتخذها الحكومة الكويتية ما زالت تتصاعد بشكل تدريجي أملاً في الحد من انتشار هذا الوباء القاتل بين المقيمين على أرض الكويت من مواطنين ووافدين.

ومما لا شك فيه أن قرار الحكومة بوقف عمل العديد من الأنشطة وإغلاق أماكن التسوق والأندية والمعاهد الصحية ومراكز وصالات الترفيه - وهي تعد بطبيعتها متنفساً للكثيرين - كان أمراً لازماً للحد من انتقال العدوى بين مرتادي هذه الأماكن من محبي ممارسة الرياضة والترفيه وغيرهم.

ولما كانت معظم هذه الأندية والمعاهد الصحية ومراكز وصالات الترفيه يُتطلب الاستفادة من خدماتها أن يكون الشخص عضواً بها عن طريق استيفائه للاشتراطات التي تحددها وتقديمه الأوراق المطلوبة وأدائه للاشتراكات اللازمة لقيده كعضو بها، فيثور التساؤل حول أثر الأزمة الراهنة والقرارات الصادرة بشأنها حول مصير هذه العضويات والاشتراكات المتعلقة بها.

بمطالعتنا لقانون الرياضة الكويتي رقم 87 لسنة 2017، نجد أنه قام في البداية بتعريف النادي الرياضي بأنه كل كيان يتم إنشاؤه لمدة غير محدودة، بغرض تنظيم أو ممارسة الرياضة ولا يهدف إلى تحقيق الربح بصفة أساسية. وباستكمال قراءة نصوص هذا القانون نجد أنه لم يتعرض لهذه الفرضية التي يكون أعضاء النادي فيها قد أدوا اشتراكاتهم الدورية - بصورة سنوية غالباً - من دون استفادتهم من مقابل هذه الاشتراكات لفترة معينة، وقد تماثل موقف قانون التجارة الكويتي مع موقف قانون الرياضة في هذا الشأن.

وإزاء صمت كلٍ من قانون الرياضة وقانون التجارة بشأن هذا الوضع، نجد أنفسنا مضطرين إلى اللجوء للقانون المدني - باعتباره الشريعة العامة التي يلجأ إليها عند خلو القوانين الخاصة من حكم للمسألة المعروضة - وبصفة خاصة المادة 215 من هذا القانون التي تتعرض للآثار المترتبة على استحالة تنفيذ الالتزام لوجود سبب أجنبي.

وبتحليل العلاقة بين النادي والعضو نجد أنها علاقة تعاقدية، يكون كل طرف فيها دائناً ومديناً في الوقت ذاته، فالنادي دائن بمقابل الاشتراك ومدين بالخدمات الرياضية والترفيهية التي يقدمها، وبالمقابل فإن العضو يعد دائناً بهذه الخدمات ومديناً بمقابل الاشتراك.

وبتطبيق نص المادة 215 مدني على هذه العلاقة في ظل الظروف الراهنة، نجد أن التزام النادي بتقديم خدماته الرياضية والترفيهية لأعضائه قد أضحى مستحيلاً لسبب أجنبي يتمثل في قرار الدولة بإغلاق الأندية بسبب جائحة كورونا. لكن لما كانت هذه الاستحالة مؤقتة وستنقضي - إن شاء الله - بانقضاء سببها وبمجرد إعلان الدولة إعادة فتح هذه الأندية مرة أخرى، فإنه يترتب على ذلك عدم انقضاء هذه العلاقة التعاقدية بقوة القانون، وإنما مجرد وقف الالتزامات المتقابلة للطرفين - النادي والعضو - خلال فترة الاستحالة؛ فيتوقف النادي عن توفير خدماته خلال فترة الإغلاق، وبالتبعية يتحلل العضو من التزامه المقابل بأداء الاشتراك عن هذه الفترة.

وبعد انقضاء هذه الفترة يكون للعضو - باعتباره الدائن بالالتزام الذي أضحى مستحيلاً - الخيار بين أمرين إما فسخ العقد أو الاستمرار فيه، حيث تنص الفقرة الثانية من المادة 215 مدني على أنه: «إن كانت الاستحالة جزئية، كان للدائن بحسب الأحوال، أن يتمسك بالعقد فيما بقي ممكن التنفيذ، أو أن يطلب فسخ العقد».

وبالنظر إلى أن معظم - إن لم يكن كل - الأندية تشترط أداء مقابل الاشتراكات بشكل مقدم، بالتالي يكون في رأينا للأعضاء في هذه الأندية استرداد المبالغ المؤداة عن فترة وقف العقد:

1 - إما بشكل مباشر: عن طريق مطالبة النادي بها، كما لو كان مبلغ الاشتراك السنوي 3000 دينار كويتي واستمرت فترة إغلاق النادي أربعة أشهر، فيكون للعضو مطالبة النادي برد مبلغ (1000 دينار كويتي) وهو ما يمثل المقابل المدفوع مسبقاً عن فترة التوقف.

2 - أو بشكل غير مباشر: عن طريق إضافة هذه الفترة إلى مدة العضوية بجعل مدة العضوية المؤدى عنها الاشتراك عاماً وأربعة أشهر مثلاً بدلاً من عام واحد.

في النهاية، وترتيباً على ما سبق، نهيب بمجالس إدارات الأندية الرياضية والقائمين على إدارة المعاهد الصحية ومراكز وصالات الترفيه وجميع الأماكن التي تقدم خدماتها الرياضية والترفيهية للجمهور مقابل اشتراكات دورية، التعاون من أجل تجاوز هذه الأزمة بأخف الأضرار، وبتطبيق نصوص وأحكام القانون في ما يتعلق بالعضويات والاشتراكات الخاصة بهذه الأماكن، وذلك بعدم تحصيل اشتراكات عن فترة الإغلاق - إن لم يكن قد تم تحصيلها - أو برد ما تم تحصيله منها بما يعادل فترة الإغلاق كما سبق أن أوضحنا.

«لوفيغارو»: نهج الكويت الأكثر حزماً

الخليج يرتب أوراقه بلا وافدين!

قالت صحيفة لوفيغارو الفرنسية إن دول الخليج تعاني من اعتمادها على الأجانب، وإن أزمة وباء كورونا أحيت النقاش بشأن العمل في هذه الدول. لكن التصريحات الأكثر حزماً بشأن مستقبل العمالة الأجنبية في المنطقة صدرت من الكويت، التي قررت تقليص أكثر من ثلث الوافدين. غير أن استبدال العمالة الأجنبية يواجه عدة مشاكل بحسب تقرير الصحيفة الفرنسية، التي أشارت إلى أن دول الخليج ليس كلها على متن قارب واحد.

سليمة لبال

أوضحت «لوفيغارو» أن دول الخليج تمكنت من السيطرة على وباء كورونا نسبياً، وأنها أدركت هشاشتها وتسعى الآن إلى تقليص عدد العمال الأجانب الذين يعيشون ظروفاً سيئة.

وكشفت الصحيفة أن التصريحات الأكثر حزماً صدرت مثل العادة من الكويت، إذ صرح رئيس الوزراء الشيخ صباح الخالد في لقائه مع رؤساء تحرير الصحف المحلية أن عدد الأجانب لا يمكن أن يمثل أكثر من ثلث عدد السكان وأن الكويت تواجه تحدياً لاستعادة توازن التركيبة السكانية.

وذكرت الصحيفة أن استبدال المواطنين بالأجانب يصطدم بعدة مشاكل، وأن كل دول الخليج ليست على قارب واحد.

وقال الباحث مارك مارتينار للصحيفة إن النموذج لا يطبق على الجميع. وأضاف «يبدو استبدال العمالة المحلية بالأجانب ضرورة في السعودية بسبب نسبة البطالة الكبيرة، وهو أيضاً وسيلة لتجنب الاضطرابات الاجتماعية. وبالنسبة إلى الكويت، فإن الرغبة في تقليص عدد السكان بمقدار مليونين من الأجانب تعد أمراً شعبوياً.. كيف يمكن لبلد أن يتخلى عن هذا العدد من البشر الذين يستهلكون ويخلقون الثروة».

ولفتت الصحيفة، نقلاً عن دبلوماسي فرنسي في منطقة الخليج، إلى أن كل الدول الخليجية تعتمد على العمالة الأجنبية، لكن في قطر والإمارات، حيث يشكل المواطنون نسبة 10 في المائة فقط من تعداد السكان، تبدو العلاقة مع الأجانب مقبولة.

وتابع هذا الدبلوماسي «في دبي على سبيل المثال، لا يُنظر إلى الأجنبي على أنه شخص مثير للمشاكل، لقد استطاعت دبي بفضل تطورها أن تستقطب العديد من الوظائف البنكية والمالية بمرتبات عالية، ما سمح بنمو العقار وقطاعات أخرى».

وذكرت الصحيفة أن أزمة وباء كورونا كان لها تداعيات على المنطقة، إذ أعلنت شركة طيران الإمارات تسريح 600 طيار، معظمهم من الأجانب، ولكن في الإمارات أو قطر لا يوجد بديل للأجانب، عكس السعودية، حيث تعد الدولة الخليجية الوحيدة التي يتفوق فيها عدد المواطنين على عدد الأجانب (20 مليون سعودي مقابل 10 ملايين أجنبي).

وقال رجل أعمال سعودي للصحيفة الفرنسية إن السعودية تسعى إلى التخلص من اعتمادها على الأجانب الذين يحتلون مناصب مسؤولية لتكليف الشباب الذين يمثلون 70 في المئة من السكان، لكن ليس هناك جهود لتقليص اعتمادها على العمالة الباكستانية والفلبينية التي ساهمت في انتشار المرض بسبب ظروف سكنها الهشة، كما أنها تمارس مهناً لا يرغب السعوديون في ممارستها.

وخلال الأسابيع الماضية غادر 180 ألف باكستاني المملكة العربية السعودية وعادوا إلى بلادهم عبر مطار جدة.

نقل المهارات

وذكرت «لوفيغارو» أن بطء الاقتصاد سيدفع الأجانب إلى مغادرة السعودية، ما سيسمح بـ «سعودة» الوظائف بسرعة. ونقلت عن رجل أعمال في الرياض قوله «سيصب ذلك في مصلحة الوظائف الإدارية المتوسطة في السياحة على سبيل المثال، وهذا يتفق مع أهداف ولي العهد محمد بن سلمان، الذي يسعى إلى تطوير اقتصاد قائم على قيمة مضافة عالية، فالمملكة العربية السعودية ترغب في أن تكون المساهم الأول عالمياً في التكنولوجيا».

غير أن دبلوماسياً فرنسياً في الخليج أكد للصحيفة أن الوظائف في القطاع الخاص لن تهم سوى أقلية من السكان ولفترة طويلة، لأن المواطنين يفضلون دوماً العمل الإداري بسبب الرواتب والأمان الوظيفي.

وسعياً منها لمعالجة الاختلال الديموغرافي، انتهزت كل من قطر والإمارات أزمة وباء كورونا لمضاعفة عقود Build Operate Transfer مع شركائها، قائمة على نقل المهارات، ما يسمح لها بتدريب كوادرها. ويقول مارك مارتيناز «لهذا السبب استثمرت الإمارات في الذكاء الصناعي والأتمتة، ما يقلص حاجتها إلى الأيدي العاملة الأجنبية».

> البطالة في السعودية تفرض «سعودة» الوظائف
>
> «كورونا» أحيا النقاش بشأن الوظائف في الخليج
>
> قطر والإمارات استغلتا الإغلاق لتدريب كوادرهما

العمالة الوافدة في الخليج تواجه أزمة كورونا

قطر تخفّض العمالة الأجنبية في القطاع العام 30 %

أظهرت وثيقة لوزارة المالية القطرية اطلعت عليها رويترز أن قطر وجهت الوزارات وجميع الكيانات الحكومية والعامة إلى خفض تكاليف الموظفين غير القطريين بنسبة 30 في المئة من أول يونيو. تضمنت الوثيقة أيضاً تخفيضات أخرى تشمل مزايا الموظفين القطريين، وذلك في وقت يعاني فيه أكبر بلد مصدر للغاز الطبيعي المسال في العالم من تداعيات التباطؤ الاقتصادي الناتج عن فيروس كورونا والذي أضعف الطلب على الطاقة.

وقالت الوثيقة إن موظفي الحكومة غير القطريين سَيُمنحون فترة سماح تبلغ شهرين في حالة فسخ تعاقداتهم؛ وبالنسبة للموظفين القطريين، فسيتوقف منح البدل النقدي للعطلات، وكذلك الدفعات المقدمة عدا تلك الخاصة بالزواج، حسبما ذكرته الوثيقة.

وقالت الوزارة إنه يجب إخطار مكتب رئيس الوزراء إذا كان أي كيان حكومي يرغب في استبقاء موظف بعد بلوغه سن الستين. (رويترز)

صندوق النقد الدولي:

10 تريليونات دولار أُنفقت على أزمة كورونا

قالت مديرة صندوق النقد الدولي كريستالينا جورجيفا إن الحكومات في أنحاء العالم أنفقت عشرة تريليونات دولار على الإجراءات المالية المتخذة في مواجهة جائحة فيروس كورنا المستجد وتداعياتها الاقتصادية، لكن ثمة حاجة لمزيد من الجهود الكبيرة.

وأوضحت في تدوينة على موقع الصندوق أمس أن تقديرات جديدة تفيد بأن ما يصل إلى 100 مليون شخص قد ينزلقون إلى الفقر المدقع بسبب الأزمة، وأن زيادة الإنفاق ينبغي أن تنصب على الحد من فقد الوظائف والحيلولة دون تنامي عدم المساواة.

وأضافت أنه بغية النهوض بتعاف أكثر شمولاً، ينبغي أن تركز الاستثمارات على تحسين توافر الرعاية الصحية والتعليم، وتقوية ضمانات الحماية المناخية، وتوسيع إتاحة المنتجات المالية والتكنولوجيا للأسر المنخفضة الدخل والشركات الصغيرة. (رويترز)

«لوفتهانزا» تنوي إلغاء 22 ألف وظيفة

أعلنت لوفتهانزا شركة الطيران الأوروبية الأولى التي تعاني أزمة منذ انتشار وباء كوفيد19-، أنها تنوي إلغاء 22 ألف وظيفة في العالم، تمثل 16 في المئة من موظفيها؛ وقالت الشركة «سيكون لدينا عددا أقل بـ22 ألف وظيفة بدوام كامل في مجموعة لوفتهانزا، نصفها في ألمانيا».

وأوضحت الشركة أنها تسعى إلى أن تتجنب قدر الإمكان عمليات تسريح من دون تعويضات، بفضل تدابير بطالة جزئية واتفاقات يجري التفاوض عليها مع النقابات. وتوظف المجموعة التي تملك أيضاً شركات الخطوط الجوية السويسرية الدولية والخطوط النمساوية والخطوط الجوية البلجيكية وشركة يوروويـنغز المنخفضة التكلفة، 135 ألف شخص حول العالم. ومطلع يونيو، قدر مدير المجموعة كارستن سفور بعشرة آلاف فقط عدد الوظائف التي سيجري إلغاؤها؛ لكن من الواضح أن الطلب على النقل الجوي سوف ينتعش بشكل بطيء، وفق الشركة التي تنوي أيضاً التخلي عن 100 طائرة من أصل 763 طائرة تشكّل أسطولها. وأثّر الوباء في الشركة الأوروبية الأولى للطيران بشكل كبير كما على كل القطاع الجوي، وسجلت لوفتهانزا خسارة صافية بقيمة 2.1 مليار يورو في الفصل الأول من عام 2020. (أ ف ب)

ارتفاع مبيعات تيسلا بسبب زيادة الطلب على سياراتها في الصين

تخطت أسهم تيسلا عتبة الـ 1000 دولار، وارتفعت قيمتها السوقية إلى أكثر من 190 مليار دولار، يدفعها الطلب المتزايد في الصين على سيارتها الكهربائية موديل 3

هل فعلا صناديق الثروة السيادية معطف اليوم الممطر؟

«يوروموني»: غير السيولة والاسترداد

فرص الاستثمار.. التحدي الأكبر للصناديق السيادية

وليد منصور

أحد الأمور اللافتة للانتباه لجائحة كورونا، والمذابح الاقتصادية التي سببتها، هي أنها لم تدفع البلدان إلى السحب من الأموال التي أنشأتها لتوفير المرونة في لحظات مثل هذه تمامًا.

وأصدر المنتدى الدولي لصناديق الثروة السيادية وشركة ستيت ستريت أخيرا أبحاثًا تظهر أن صناديق الثروة السيادية لم تقم بتصفية واسعة النطاق لتوفير السيولة للحكومات، على الرغم من التوقعات واسعة النطاق بأنها ستقوم بذلك.

وأجاب موقع «يوروموني» عن التساؤل: لماذا يجب أن يكون هذا الأمر؟ قائلا «جزئياً، هذا بسبب دروس الأزمة المالية العالمية، إذ قامت العديد من صناديق الثروة السيادية في ذاك الوقت، التي كانت في الغالب أصغر وأقل تعقيدًا من اليوم، بتصفية الصناديق للتعامل مع أزمة اليوم، غالبًا عن طريق بيع الأسهم، والنتيجة أنها كانت خسائر عميقة».

وأضاف «لكن هذه المرة، كانت هناك حاجة إلى التمويل، المُلاك ذهبوا بدلاً من ذلك إلى أسواق الدين للحصول على الاقتراض الرخيص المتاح، حيث استخدمت العديد من الدول النفطية التي لديها صناديق ثروة سيادية، الأكثر وضوحًا في الخليج وأيضًا كازاخستان، السندات الدولية لتغطية العجز في الميزانية».

هذا الوضع مختلف تمامًا عن الموقف الذي توقعه معهد التمويل الدولي في مارس، عندما قال إن صناديق الثروة السيادية الخليجية يمكن أن تشهد انخفاض أصولها بمقدار 296 مليار دولار بحلول نهاية عام 2020، بقيمة 80 مليار دولار منها في عمليات السحب.

بدلاً من ذلك، تحدثت مراجعة المنتدى الدولي لصناديق الثروة السيادية عن تحديات أخرى غير السيولة والاسترداد، حيث يبدو أن أكبرها هو العثور على أماكن جيدة لوضع المال للعمل، ولا يقتصر الأمر على الغياب البائس للعائد في الديون عالية الجودة، حيث إنها أطروحة بسيطة جدًا لتقرير أن العائدات الأفضل تكمن في أسواق الديون الخاصة الأكثر سيولة والتي يتعذر الوصول إليها، في الأسهم الخاصة والبنية التحتية، لكن تنفيذه شيء آخر.

ركود

تشير البيانات التي نشرها المنتدى الدولي لصناديق الثروة السيادية في وقت سابق، إلى أن عدد الاستثمارات المباشرة التي تم الكشف عنها علنًا، والتي قامت بها صناديق الثروة السيادية، قد انخفض حجم الأسهم المستثمرة من 54.3 مليار دولار في عام 2017 إلى 35 مليار دولار في عام 2019.

كما انخفض حجم الاستثمار لكل صفقة، وبلغت القيمة المتوسطة لاستثمار رأس المال الخاص لصندوق الثروة السيادية في عام 2019 نحو 25 مليون دولار، أي أقل من نصف الرقم في عام 2016.

وإذا كان هناك جانب مشرق، فهناك دليل على أن صناديق الثروة السيادية تم وضعها بعناية ودهاء في مواجهة جائحة الفيروسات التاجية. وبشكل عام، تميل إلى تفضيل التكنولوجيا والاتصالات والبنية التحتية والرعاية الصحية (القطاعات التي كان أداؤها أفضل خلال الوباء حتى الآن).

> دول الخليج استخدمت السندات الدولية لتغطية العجز في الميزانية
>
> دروس الأزمة المالية العالمية دفعت الصناديق لعدم توفير السيولة

KAMCO INVEST

نشرة كامكو إنفست اليومية لمؤشرات بورصة الكويت

إعداد إدارة البحوث والاستراتيجيات الاستثمارية

11 يونيو 2020

مؤشرات البورصة والقيمة الرأسمالية		القيمة	أداء المؤشرات اليومي (نقطة)	اليومي (%)	الشهري (%)	من بداية العام (%)
مؤشر السوق الأول	▼	5,521.76	(106.3)	(1.89%)	1.80%	(20.85%)
مؤشر رئيسي 50	▼	4,142.57	(14.4)	(0.35%)	2.66%	(16.97%)
مؤشر السوق الرئيسي	▲	4,242.11	3.7	0.09%	2.21%	(13.61%)
مؤشر السوق العام	▼	5,091.04	(69.8)	(1.35%)	1.91%	(18.96%)
القيمة السوقية (مليون د.ك)	▼	29,723.79	(407.2)	(1.35%)	1.90%	(18.22%)

مؤشرات التداول	القيمة	التغير اليومي %	المتوسط اليومي 2020	2019
الكمية المتداولة (مليون سهم)	189.4	(21.8%)	181.5	88.6
القيمة المتداولة (مليون د.ك)	48.0	(3.1%)	37.1	16.9
عدد الصفقات	10,110	(1.4%)	8,593	3,810

أداء قطاعات بورصة الكويت

القطاعات	التغيير اليومي	القيمة السوقية مليون د.ك	التغيير اليومي	من بداية الشهر	من بداية العام
بورصة الكويت	▼	29,723.8	(1.4%)	1.90%	(18.22%)
النفط والغاز	▲	238.2	3.5%	5.18%	(7.64%)
مواد أساسية	▼	717.5	(1.5%)	7.79%	(11.20%)
صناعية	▲	2,730.3	0.5%	3.24%	(17.03%)
سلع إستهلاكية	▼	230.4	(1.6%)	2.14%	16.71%
رعاية صحية	=	416.9	0.0%	0.00%	(4.96%)
خدمات إستهلاكية	▼	409.8	(2.4%)	8.54%	(25.73%)
إتصالات	▲	3,199.3	2.0%	4.99%	(6.42%)
بنوك	▼	17,095.8	(2.7%)	0.37%	(22.27%)
التأمين	▼	348.5	(1.6%)	0.74%	0.33%
العقار	▲	1,893.7	1.2%	4.94%	(16.21%)
خدمات مالية	▼	2,436.6	(0.3%)	2.57%	(11.97%)
تكنولوجيا	▲	6.8	3.5%	4.27%	(3.53%)

أداء مؤشر السوق العام لبورصة الكويت مقابل الكمية المتداولة

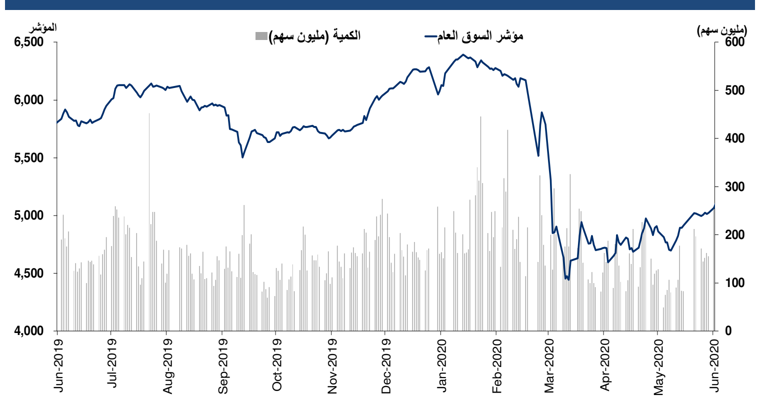

الاسم المختصر للشركة المدرجة		إقفال (دك)	التغير اليومي (فلس)	التغير اليومي (%)	القيمة المتداولة (ألف د.ك)	الكمية المتداولة (ألف سهم)	معدل دوران السهم منذ بداية العام	عائد التوزيعات النقدية	مضاعف السعر للربحية	مضاعف السعر للقيمة الدفترية	القيمة السوقية (مليون دك)	إقفال خلال 52 اسبوع (د.ك) الأعلى	الأدنى
وطني	▼	0.797	-26.0	-3.2%	8,363	10,476	11%	4.1%	13.6	1.59	5,459.6	1.062	0.654
خليج ب	▼	0.212	-16.0	-7%	3,726	17,575	24%	4.9%	10.2	0.97	646.2	0.323	0.180
تجاري	=	0.475	0.0	0%	0	0	1%	4.2%	NM	1.29	946.2	0.570	0.473
اهلي	▼	0.177	-5.0	-3%	207	1,174	5%	3.9%	10.0	0.48	286.6	0.345	0.156
المتحد	▼	0.260	-4.0	-2%	114	442	4%	5.0%	10.2	1.24	563.1	0.348	0.225
الدولي	▼	0.179	-8.0	-4%	2,607	14,536	68%	3.4%	11.8	0.72	202.8	0.277	0.164
برقان	▼	0.196	-10.0	-5%	1,057	5,388	11%	6.1%	6.1	0.68	514.5	0.359	0.178
بيتك	▼	0.611	-12.0	-2%	10,615	17,418	16%	2.9%	18.7	2.28	4,688.9	0.761	0.473
بنك بوبيان	▼	0.506	-14.0	-3%	884	1,746	3%	1.6%	26.3	2.87	1,649.7	0.638	0.380
بنك وربة	▼	0.208	-7.0	-3%	308	1,475	22%	0.0%	19.8	1.50	327.6	0.279	0.164
أهلي متحد	▼	0.179	-5.0	-3%	3,900	21,650	23%	10.1%	7.9	1.35	1,743.0	0.311	0.160
الإثمار	=	0.022	0.0	0%	0	0	0%	0.0%	NM	2.33	67.6	0.025	0.021
البنوك				0.4%	31,781	91,880		4.2%	14.2	1.54	17,096		
سنرجي	=	0.019	0.0	0%	0	0	16%	0.0%	NM	0.37	3.7	0.027	0.014
بترولية	=	0.400	0.0	0%	0	0	0%	6.0%	13.5	0.92	89.8	0.497	0.375
نابسكو	▲	1.080	81.0	8%	2	2	0%	6.3%	9.5	2.65	108.0	1.389	0.903
بيت الطاقة	=	0.019	0.0	0%	0	0	1%	0.0%	NM	0.59	14.4	0.036	0.014
بتروجلف	▼	0.016	-0.4	-2%	61	3,879	252%	0.0%	NM	0.11	4.8	0.025	0.012
آبار	=	0.072	0.0	0%	0	0	0%	0.0%	11.4	0.27	17.5	0.099	0.062
النفط والغاز				5.2%	64	3,881		5.1%	29.7	0.85	238		
سكب ك	▼	0.245	-3.0	-1%	2	10	1%	6.1%	19.8	0.82	17.7	0.594	0.192
بوبيان ب	▼	0.595	-8.0	-1%	272	455	10%	8.2%	46.9	1.12	318.2	0.945	0.395
الكوت	=	0.775	0.0	0%	0	0	0%	6.5%	16.3	2.52	78.2	0.850	0.775
القرين	▼	0.276	-6.0	-2%	205	736	8%	5.5%	9.0	0.69	303.4	0.379	0.163
مواد أساسية				-11.2%	480	1,202		6.8%	15.5	0.93	718		
الخصوصية	▲	0.063	1.0	2%	1	10	15%	0.0%	7.2	0.33	9.5	0.086	0.055
اسمنت	=	0.183	0.0	0%	191	1,044	3%	8.0%	33.4	0.64	134.2	0.318	0.144
كابلات	▲	0.502	3.0	1%	170	340	20%	5.4%	24.9	0.60	105.4	0.517	0.389
سفن	▲	0.395	3.0	1%	218	552	10%	7.6%	6.3	1.14	71.2	0.423	0.298
بورتلاند	=	0.792	0.0	0%	0	0	4%	12.6%	10.5	1.06	79.4	1.280	0.685
ورقية	=	0.140	0.0	0%	0	0	0%	7.0%	44.1	0.80	14.1	0.180	0.122
معادن	=	0.049	0.0	0%	0	0	1%	0.0%	NM	0.53	5.8	0.070	0.020
أسيكو	=	0.110	0.0	0%	3	30	5%	0.0%	13.1	0.32	33.2	0.159	0.081
الهلال	=	0.077	0.0	0%	0	0	0%	19.6%	NM	0.67	7.8	0.120	0.063
الوطنية للبناء	=	0.170	0.0	0%	0	0	0%	5.7%	14.8	0.75	63.3	0.195	0.148
المعدات	=	0.014	0.0	0%	0	0	11%	0.0%	NM	0.27	1.8	0.024	0.013
إستهلاكية	▲	0.055	4.9	10%	0	0	0%	0.0%	NM	0.61	4.9	0.100	0.010
صلبوخ	▼	0.032	-1.4	-4%	9	280	20%	0.0%	NM	0.45	3.4	0.051	0.026
أجيليتي	▲	0.684	7.0	1%	4,338	6,275	17%	2.1%	13.9	1.10	1,205.8	0.860	0.410
تعليمية	=	0.285	0.0	0%	1	3	1%	20.7%	5.2	1.65	69.9	0.475	0.228
تنظيف	▲	0.055	1.8	3%	23	426	19%	8.8%	7.7	0.38	13.7	0.088	0.047
الرابطة	▲	0.053	0.5	1%	0	0	10%	0.0%	16.8	0.23	15.3	0.084	0.042
المعامل	▲	0.292	6.0	2%	205	709	12%	6.6%	5.9	1.09	29.3	0.300	0.189
هيومن سوفت	▼	2.644	-43.0	-2%	806	306	23.1%	7.0%	9.0	4.02	323.2	3.490	1.944
امتيازات	=	0.060	0.0	0%	0	0	0%	0.0%	NM	0.93	2.4	0.188	0.001
ميادين	▲	0.013	0.4	3%	32	2,485	37%	0.0%	NM	0.24	3.6	0.013	0.007
المشتركة	▼	0.169	-3.0	-2%	229	1,341	42%	11.8%	7.6	0.59	27.6	0.264	0.150
يوباك	▲	0.473	43.0	10%	0	0	0%	3.6%	10.0	1.23	93.3	0.512	0.362
ألافكو	▼	0.168	-4.0	-2%	463	2,758	12%	4.8%	7.2	0.50	160.0	0.305	0.138
مبرد	▼	0.061	-2.1	-3%	16	263	52%	8.1%	9.8	0.48	10.0	0.089	0.049
لوجستيك	=	0.030	0.0	0%	18	612	17%	0.0%	4.7	0.22	22.0	0.043	0.024
المتكاملة	▲	0.421	1.0	0%	56	134	16%	7.1%	11.7	1.35	92.6	0.624	0.360
شارقة ا	=	0.042	0.0	0%	0	0	0%	0.0%	25.7	0.22	25.7	0.077	0.042
اسمنت خليج	=	0.038	0.0	0%	0	0	1%	0.0%	NM	0.38	31.1	0.063	0.032
قيوين ا	=	0.067	0.0	0%	0	0	0%	0.0%	13.0	0.45	24.2	0.087	0.052
فجيرة ا	▲	0.040	1.4	4%	3	84	4%	0.0%	19.7	0.17	14.2	0.057	0.035
اسمنت ابيض	=	0.065	0.0	0%	0	0	0%	0.0%	20.3	0.52	32.5	0.080	0.053
صناعية				3.2%	6,783	17,651		4.6%	12.3	0.85	2,730		
النخيل	=	0.057	0.0	0%	0	0	0%	0.0%	NM	0.48	3.0	0.075	0.025
مواشي	▼	0.183	-1.0	-1%	39	220	4%	0.0%	33.8	0.99	39.6	0.200	0.152
دانة	▼	0.012	-0.1	-1%	5	466	88%	0.0%	NM	0.25	1.3	0.033	0.010
ميزان	▼	0.599	-11.0	-2%	50	83	12%	2.6%	33.1	1.77	186.5	0.645	0.428
سلع إستهلاكية				2.1%	95	768		2.1%	NM	1.47	230		

الاسم المختصر للشركة المدرجة		إقفال (دك)	التغير اليومي (فلس)	التغير اليومي (%)	القيمة المتداولة (ألف د.ك)	الكمية المتداولة (ألف سهم)	معدل دوران السهم منذ بداية العام	عائد التوزيعات النقدية	مضاعف السعر للربحية	مضاعف السعر للقيمة الدفترية	القيمة السوقية (مليون دك)	إقفال خلال 52 اسبوع (د.ك) الأعلى	الأدنى
التقدم	=	0.665	0.0	0%	0	0	0%	2.3%	54.1	1.73	99.8	0.930	0.665
ياكو	=	0.707	0.0	0%	0	0	0%	0.0%	52.7	6.06	12.1	0.777	0.672
ميدان	=	1.220	0.0	0%	0	0	0%	0.0%	50.3	8.26	305.0	1.240	1.220
رعاية صحية				0.0%	0	0		0.5%	51.2	4.32	417		
سينما	▼	0.751	-39.0	-5%	0	0	0%	6.1%	8.9	0.94	75.9	1.050	0.655
فنادق	=	0.090	0.0	0%	0	0	0%	0.0%	NM	1.30	5.2	0.095	0.090
م.سلطان	▼	0.057	-3.0	-5%	3	55	6%	0.0%	14.7	0.73	33.0	0.060	0.036
ك تلفزيوني	=	0.014	0.0	0%	0	0	0%	0.0%	NM	0.52	0.5	0.027	0.012
ايفا فنادق	▼	0.025	-0.8	-3%	1	54	2%	0.0%	NM	0.91	15.6	0.065	0.023
أولى وقود	=	0.109	0.0	0%	1	13	3%	4.5%	11.4	0.65	44.1	0.134	0.095
منتزهات	▲	0.050	0.4	1%	0	0	17%	0.0%	9.3	0.35	9.8	0.064	0.040
الجزيرة	▼	0.709	-22.0	-3%	575	813	17%	4.9%	9.5	3.52	141.8	1.110	0.372
السور	=	0.111	0.0	0%	18	164	4%	4.5%	13.0	0.68	44.9	0.129	0.096
فيوتشر كيد	▲	0.090	3.9	5%	0	0	0%	13.2%	36.0	0.55	10.5	0.110	0.069
الراي	=	0.037	0.0	0%	0	0	0%	0.0%	NM	0.83	8.6	0.049	0.029
جياد	▼	0.032	-0.4	-1%	19	610	10.5%	0.0%	6.4	0.29	11.2	0.056	0.029
العيد	=	0.087	0.0	0%	0	0	3.6%	0.0%	5.8	0.50	8.7	0.096	0.046
خدمات إستهلاكية				8.5%	617	1,709		4.2%	38.7	0.94	410		
زين	▲	0.563	15.0	3%	5,069	9,000	12%	5.9%	11.2	1.88	2,436.1	0.604	0.407
أريد	▼	0.645	-3.0	0%	5	8	1%	7.7%	10.8	0.57	325.1	0.835	0.560
آن	▼	0.012	-0.7	-6%	36	3,069	96%	0.0%	38.8	0.35	10.3	0.021	0.009
أس تي سي	▼	0.848	-2.0	0%	2	2	2%	5.9%	9.7	1.97	423.5	0.860	0.680
حيات كوم	▼	0.047	-0.5	-1%	1	15	5%	0.0%	20.9	0.42	4.3	0.100	0.025
إتصالات				5.0%	5,112	12,094		6.0%	11.0	1.51	3,199		
كويت ت	▼	0.315	-10.0	-3%	0	1	0%	9.1%	6.4	0.54	61.1	0.387	0.298
خليج ت	=	0.628	0.0	0%	0	0	0%	5.8%	8.8	1.08	117.5	0.687	0.590
اهلية ت	▼	0.400	-20.0	-5%	40	100	1%	6.1%	7.8	0.73	80.0	0.445	0.385
وربة ت	▼	0.085	-1.0	-1%	3	41	1%	0.0%	12.5	0.38	14.6	0.096	0.053
الاعادة	=	0.188	0.0	0%	0	0	0.1%	2.4%	8.1	0.72	38.4	0.188	0.121
أولى تكافل	▲	0.055	4.9	10%	0	0	1.4%	0.0%	6.9	0.67	5.8	0.056	0.031
وثاق	=	0.023	0.0	0%	0	0	1%	0.0%	NM	0.21	2.5	0.040	0.018
ب ك تأمين	=	0.200	0.0	0%	0	0	0%	0.0%	13.1	0.94	28.6	0.220	0.190
التأمين				0.7%	44	141		5.2%	8.3	0.74	349		
صكوك	▼	0.026	-0.1	0%	31	1,185	17%	0.0%	NM	0.32	15.6	0.040	0.022
عقارات ك	▼	0.081	-1.3	-2%	59	732	12%	0.0%	10.8	0.60	76.3	0.115	0.070
متحدة	▲	0.055	2.2	4%	0	2	0%	0.0%	NM	0.35	65.3	0.066	0.050
وطنية	▼	0.070	-0.3	0%	206	2,902	12%	0.0%	8.3	0.35	94.8	0.095	0.060
صالحية	▼	0.355	-4.0	-1%	4	11	3%	5.4%	8.5	1.11	182.0	0.460	0.324
تمدين ع	▲	0.292	24.0	9%	0	0	0%	3.3%	16.6	0.64	126.1	0.375	0.257
اجيال	=	0.140	0.0	0%	0	0	3%	0.0%	13.0	0.21	25.9	0.224	0.121
المصالح ع	▼	0.029	-4.7	-14%	2	54	1%	0.0%	NM	0.32	6.8	0.040	0.031
ع عقارية	▲	0.025	0.1	0%	3	110	17%	0.0%	7.7	0.22	12.9	0.033	0.020
الإنمـاء	▲	0.052	4.7	10%	0	0	9%	0.0%	23.2	0.53	23.6	0.079	0.034
المباني	▼	0.646	-4.0	-1%	534	823	12%	2.0%	12.7	1.51	713.9	0.878	0.434
إنجازات	▲	0.079	7.2	10%	0	0	1%	8.6%	NM	0.52	27.4	0.091	0.061
المستثمرون	▼	0.013	-0.7	-5%	65	5,107	202%	0.0%	NM	0.65	8.0	0.017	0.007
التجارية	▲	0.106	9.0	9%	0	0	5%	4.8%	12.5	0.62	182.2	0.102	0.085
سنام	▼	0.028	-1.4	-5%	0	2	1%	0.0%	38.7	0.36	3.5	0.045	0.028
أعيان ع	=	0.062	0.0	0%	1	11	1%	8.0%	12.1	0.36	25.6	0.080	0.052
عقار	=	0.069	0.0	0%	0	0	1%	6.3%	6.7	0.58	16.9	0.089	0.062
العقارية	=	0.031	0.0	0%	0	0	8%	0.0%	50.8	0.57	6.0	0.034	0.023
مزايا	▼	0.051	-1.2	-2%	62	1,226	12%	0.0%	NM	0.44	35.1	0.067	0.047
تجارة	=	0.047	0.0	0%	0	0	0%	4.3%	12.3	0.44	17.4	0.055	0.034
التعمير ك	▲	0.018	0.2	1%	2	136	57%	0.0%	NM	0.28	4.3	0.034	0.013
أركان	▼	0.079	-4.0	-5%	64	816	6%	10.1%	8.5	0.56	19.8	0.092	0.076
أرجان	=	0.107	0.0	0%	0	0	0%	4.5%	36.0	0.32	28.4	0.159	0.060
أبيار	=	0.005	0.0	0%	0	0	23%	0.0%	NM	0.12	5.8	0.016	0.005
منشآت	▲	0.053	1.6	3%	6	119	5%	0.0%	19.6	0.36	17.1	0.095	0.047
دبي الاولى	▼	0.038	-1.6	-4%	48	1,268	21%	0.0%	42.1	0.52	38.3	0.055	0.026
م الاعمال	=	0.031	0.0	0%	3	87	18%	0.0%	8.0	0.29	19.6	0.046	0.027
ريم	▼	0.080	-4.2	-5%	0	0	0%	0.0%	NM	0.62	8.8	0.179	0.085
مينا	▼	0.026	-1.2	-4%	11	436	59%	0.0%	NM	0.18	3.6	0.043	0.021
المدن	=	0.016	0.0	0%	0	0	24%	0.0%	NM	0.12	1.6	0.029	0.015

الاسم المختصر للشركة المدرجة		إقفال (دك)	التغير اليومي (فلس)	التغير اليومي (%)	القيمة المتداولة (ألف د.ك)	الكمية المتداولة (ألف سهم)	معدل دوران السهم منذ بداية العام	عائد التوزيعات النقدية	مضاعف السعر للربحية	مضاعف السعر للقيمة الدفترية	القيمة السوقية (مليون دك)	إقفال خلال 52 اسبوع (د.ك) الأعلى	الأدنى
مراكز	▲	0.043	1.9	5%	0	5	23%	0.0%	NM	0.26	6.0	0.041	0.018
رمال	▼	0.018	-0.1	-1%	2	98	10%	0.0%	NM	0.25	5.6	0.033	0.013
مشاعر	▲	0.064	1.9	3%	5	74	26%	7.8%	6.9	0.49	11.5	0.086	0.048
ايفكت	=	0.021	0.0	0%	0	0	0%	0.0%	NM	0.29	1.7	0.026	0.020
اجوان	▼	0.012	-0.1	-1%	11	986	82%	0.0%	NM	0.21	2.4	0.016	0.009
المساكن	=	0.037	0.0	0%	0	0	0%	0.0%	NM	0.43	3.7	0.074	0.027
دلقان	=	0.350	0.0	0%	0	0	0%	0.0%	48.3	2.44	15.8	0.385	0.333
ثريا	▲	0.166	15.0	10%	2	10	2%	0.0%	43.8	1.55	24.3	0.162	0.040
أسس	=	0.098	0.0	0%	0	0	7%	0.0%	7.4	0.78	10.3	0.118	0.089
العقار				4.9%	1,120	16,200		2.5%	24.0	0.66	1,894		
كويتية	▼	0.103	-3.0	-3%	68	661	15%	9.7%	3.2	0.45	56.8	0.172	0.095
تسهيلات	▲	0.212	9.0	4%	12	59	4%	7.6%	8.6	0.69	113.8	0.235	0.179
ايفا	▼	0.031	-1.2	-4%	13	428	27%	0.0%	NM	0.99	8.2	0.060	0.027
استثمارات	▲	0.099	0.4	0%	99	1,014	13%	8.3%	8.1	0.48	86.7	0.155	0.080
مشاريع	▼	0.168	-1.0	-1%	98	580	2%	7.0%	11.2	0.99	336.0	0.231	0.152
ساحل	=	0.033	0.0	0%	0	0	16%	0.0%	35.2	0.39	20.6	0.045	0.026
البيت	▼	0.039	-0.4	-1%	30	780	19%	0.0%	NM	0.53	21.4	0.065	0.027
أرزان	▲	0.038	0.2	1%	83	2,199	118%	0.0%	27.9	0.31	30.6	0.047	0.022
المركز	▼	0.079	-1.6	-2%	4	48	19%	6.3%	5.5	0.40	37.9	0.121	0.076
كميفك	▼	0.089	-0.1	0%	3	30	6%	0.0%	35.8	1.46	23.5	0.108	0.032
الاولى	▼	0.027	-0.5	-2%	121	4,432	131%	0.0%	NM	0.42	17.8	0.045	0.024
المال	▼	0.010	-0.5	-5%	82	8,857	64%	0.0%	NM	0.42	2.9	0.017	0.008
الخليجي	▼	0.049	-1.6	-3%	0	10	6%	0.0%	NM	0.88	32.1	0.078	0.038
أعيان	▼	0.045	-1.3	-3%	98	2,172	78%	0.0%	NM	0.54	36.6	0.066	0.032
بيان	=	0.051	0.0	0%	0	0	5%	0.0%	NM	0.56	19.9	0.053	0.031
أصول	▼	0.099	-0.4	0%	4	42	10%	0.0%	8.4	0.70	15.5	0.121	0.063
كفيك	▲	0.047	2.0	4%	0	1	8%	0.0%	22.0	0.39	15.1	0.058	0.035
كامكو	▲	0.076	1.8	2%	31	392	7%	0.0%	8.6	0.46	26.1	0.111	0.060
وطنية د ق	▲	0.070	1.1	2%	0	0	3%	6.6%	8.7	0.38	15.2	0.085	0.051
يونيكاب	▲	0.042	1.8	4%	0	0	5%	0.0%	NM	0.45	10.1	0.057	0.035
مدار	▼	0.078	-2.4	-3%	5	67	5%	6.2%	12.0	0.73	16.6	0.148	0.062
الديرة	▲	0.020	1.7	9%	0	0	5%	0.0%	NM	0.86	3.9	0.022	0.010
السلام	▼	0.025	-1.4	-5%	356	14,246	80%	0.0%	NM	0.22	6.7	0.043	0.018
اكتتاب	=	0.012	0.0	0%	0	0	9%	0.0%	NM	0.29	3.9	0.019	0.010
المدينة	▼	0.012	-0.6	-5%	24	1,944	116%	0.0%	NM	0.43	5.0	0.022	0.009
نور	=	0.140	0.0	0%	31	225	41%	4.3%	7.2	0.90	57.8	0.184	0.076
تمدين أ	▼	0.230	-3.0	-1%	4	19	0%	5.2%	9.6	0.28	79.4	0.400	0.222
السورية	▲	0.043	13.5	45%	0	3	24%	0.0%	NM	0.37	7.6	0.045	0.022
آسيا	=	0.033	0.0	0%	0	0	1%	0.0%	17.5	0.37	26.3	0.041	0.029
المغاربية	=	0.056	0.0	0%	0	0	3%	0.0%	72.1	0.75	8.4	0.063	0.052
أموال	=	0.038	0.0	0%	0	0	0%	0.0%	14.0	0.70	6.9	0.056	0.030
الامتياز	▼	0.089	-3.4	-4%	187	2,116	28.2%	8.6%	5.1	0.47	101.0	0.147	0.071
تمكين	=	0.005	0.0	0%	0	0	0.0%	0.0%	NM	0.05	0.3	0.009	0.002
منازل	▲	0.030	0.4	1%	6	219	14%	0.0%	19.3	0.66	12.9	0.048	0.021
صناعات	▼	0.169	-4.0	-2%	537	3,185	29%	5.9%	5.2	0.67	241.3	0.261	0.121
وربة كبيتل	▲	0.058	4.9	9%	0	0	8%	0.0%	NM	0.64	5.8	0.068	0.045
عربي قابضة	=	0.198	0.0	0%	0	0	3%	0.0%	NM	1.38	34.2	0.337	0.069
التخصيص	▲	0.047	2.0	4%	0	1	4%	0.0%	NM	0.33	28.6	0.059	0.037
تحصيلات	=	0.030	0.0	0%	0	0	0%	0.0%	NM	0.92	4.9	0.037	0.013
القابضة م ك	=	0.480	0.0	0%	0	0	0%	0.0%	16.5	3.02	491.7	0.500	0.318
تمويل خليج	▼	0.048	-0.4	-1%	6	136	1%	0.0%	10.1	0.80	245.1	0.078	0.042
إنوفست	▲	0.049	0.8	2%	0	5	3%	9.7%	6.8	0.35	14.8	0.072	0.044
بريق	=	0.106	0.0	0%	0	0	2%	0.0%	36.5	1.92	80.0	0.110	0.100
عمار	▲	0.052	3.0	6%	0	1	11%	0.0%	44.9	0.60	10.5	0.066	0.025
المنار	▲	0.052	4.5	9%	0	4	6%	0.0%	13.4	0.47	16.1	0.060	0.036
خدمات مالية				2.6%	1,902	43,877		3.3%	17.1	0.73	2,437		
الأنظمة	▲	0.068	2.3	3%	0	0	1%	5.9%	NM	0.53	6.8	0.096	0.051
تكنولوجيا				4.3%	0	0		5.9%	NM	0.53	7		
اجمالي بورصة الكويت				1.9%	47,997	189,404		4.2%	14.47	1.19	29,724		

ملاحظة: مضاعف السعر للربحية محتسب على اساس صافي الارباح لفترة الـ 12 شهر المنتهية في 31 ديسمبر 2019 والاسعار الحالية. مضاعف السعر للقيمة الدفترية محتسب على اساس حقوق المساهمين كما في 31 ديسمبر 2019 والاسعار الحالية. العائد الجاري للأسهم محتسب على أساس التوزيعات النقدية لعام 2019 والأسعار الحالية. الشركات التي تختلف في سنواتها المالية يتم التعامل معها بشكل منفصل لإجراء أية تعديلات ضرورية بعد إعلان آخر نتائج مالية. NA غير مطابق NM غير قابل للاحتساب

كامكو إنفست
خدمات استثمارية متكاملة
إدارة الأصول | الاستثمارات المصرفية | الوساطة المالية
للخدمات الاستثمارية (صناديق ومحافظ)
إدارة الثروات - كامكو إنفست
تلفون: 6677 2233 (965)
wealthmanagement@kamcoinvest.com
kamcoinvest.com
لخدمات التداول (بورصة الكويت والبورصات الخليجية والعالمية)
الشركة الأولى للوساطة المالية (إحدى شركات كامكو إنفست)
تلفون: 4444 2495 (965)
info@oulawasata.com.kw
oulawasata.com.kw

عقوبات أميركية على مسؤولين بـ«الجنائية الدولية»

أصدر الرئيس الأميركي دونالد ترامب قراراً يجيز فرض عقوبات اقتصادية على أي مسؤول في المحكمة الجنائية الدولية يشارك بشكل مباشر في أي تحقيق أو ملاحقة لأفراد أميركيين من دون موافقة واشنطن. وقال البيت الأبيض إن الرئيس قد أذن أيضاً بزيادة قيود منح التأشيرات لتشمل المسؤولين في «الجنائية» وأفراد أسرهم. وتشمل العقوبات المشاركين بشكل مباشر في التحقيق بشأن جرائم حرب محتملة في أفغانستان. واتهمت واشنطن روسيا بـ«استخدام» المحكمة خدمة لمصالحها الخاصة و «التشجيع» على تحقيقات قضائية دولية بحق عسكريين أميركيين. (رويترز)

يرى المتظاهرين «إرهابيين» وجنرالات الرقيق تراثاً

ترامب يواصل النهج العدائي ضد الاحتجاجات

- الرئيس لمسؤولَي سياتل: استعيدا المدينة.. وإلا فسأتدخّل
- رفض تغيير مسميات قواعد عسكرية: احترموا جيشنا
- إسقاط تمثال ديفيس في فرجينيا.. وقاموس يعدِّل تعريف العنصرية

خالد جان سيز

عاد الرئيس الأميركي دونالد ترامب أمس، إلى التشدُّد في التعاطي مع الاحتجاجات التي أشعلها مقتل جورج فلويد، حيث وصف المتظاهرين بأنهم «إرهابيون»، محذِّراً من التدخّل بنفسه لوقف الحراك.

وبعد أن احتل المحتجون جزءا من وسط سياتل بولاية واشنطن، وأقاموا تجمّعا «مستقلا» بهم، غرّد ترامب: «لقد احتل إرهابيون داخليون سياتل التي يسيطر عليها. بالطبع، ديموقراطيون يساريون متطرفون».

وكتب عن مدخل هذه المنطقة: «أنتم تغادرون الآن أراضي الولايات المتحدة»، في إشارة اعتبرها ترامب، على ما يبدو، «محاولة انفصالية» عن البلاد.

وانتقد حاكم واشنطن، جاي إنسلي وعمدة المدينة، جيني دوركان. وحضّهما على اتخاذ إجراءات أكثر حسماً ضد أعمال الشغب. وقال إن «حاكم الولاية اليساري الراديكالي وعمدة سياتل يتعرّضان للسخرية والتلاعب على مستوى، لم تشهده بلادنا العظيمة من قبل». وأضاف: «استعيدا مدينتكما الآن. إذا لم تفعلا ذلك، فسأفعل. هذه ليست لعبة. يجب إيقاف هؤلاء الأناركيين القبيحين على الفور. تحرّكا بسرعة».

عُد إلى مخبئك

وردّ حاكم ولاية واشنطن وعمدة سياتل، التي تنتمي إليها سريعا، على تهديدات ترامب: «هذا الرجل العاجز عن الحكم يجب أن يبقى بعيدا عن شأن ولاية واشنطن».

وغرّدت عمدة سياتل: «اجعلنا آمنين، وعد إلى مخبئك».

وكان ترامب قد وجه انتقادات من قبل لعمدة مينيابوليس جاكوب فراي بعد احتلال المتظاهرين أحد مقرات الشرطة في أعقاب وفاة فلويد. ووصفه بأنه «عمدة اليسار الراديكالي الضعيف جدّاً».

رفض إعادة التسمية

في سياق متصل، أعلن ترامب: «البعض اقترح إعادة تسمية ما يصل إلى عشر من قواعدنا العسكرية الأسطورية». وأضاف: إن «هذه القواعد العسكرية أصبحت الآن جزءا من التراث الأميركي العظيم»، مشدّدا على أنّ إدارته «لن تنظر حتى في هذا الاحتمال»، وختم بالقول «احترموا جيشنا!».

إنجازات جديدة

وفي تواصل للإنجازات المتعلّقة بمحاربة العنصرية، أسقط متظاهرون تمثال الرئيس الكونفدرالي السابق جيفرسون ديفيس على طول شارع النصب التذكاري الشهير في ريتشمون بولاية فرجينيا، وحضرت الشرطة إلى مكان الحادث.

وديفيس (1808 – 1889) هو الرئيس الوحيد للولايات الكونفدرالية، حيث تولى هذا المنصب من عام 1861 إلى عام 1865.

في غضون ذلك، أدخل قاموس «ميريام ـ وبستر» الأميركي الواسع الانتشار تعديلاً على تعريفه لكلمة العنصرية، بعد تلقّي رسالة دعت إلى أن يتضمن التعريف الإشارة إلى «الظلم المنتظم».

بدوره، قال الجنرال مارك ميلي رئيس هيئة الأركان المشتركة إنه ارتكب خطأ بالانضمام لترامب في السير إلى كنيسة لالتقاط الصور بعدما فرقت السلطات محتجين قرب البيت الأبيض بالغاز المسيل للدموع والرصاص المطاطي. وأضاف ميلي: «ما كان ينبغي أن أكون هناك. وجودي في تلك اللحظة وفي هذه الظروف ترك انطباعا بأن الجيش يشارك في السياسات الداخلية».

وسار ميلي ووزير الدفاع مارك إسبر مع الرئيس الجمهوري خلال رحلته المفاجئة إلى كنيسة القديس يوحنا التاريخية في الأول من الشهر الجاري، التي رفع خلالها الإنجيل من أجل التقاط الصور.

وأطلقت أجهزة إنفاذ القانون الغاز المسيل للدموع والرصاص المطاطي لتفريق محتجين كانوا سلميين بصورة كبيرة ثم عبر ترامب الشارع متجها إلى الكنيسة، ما أثار تنديدا من الديمقراطيين وبعض الجمهوريين.

وقال ميلي: «بصفتي ضابطا يرتدي الزي الرسمي، كان ذلك خطأ تعلمت منه، وآمل حقا أن نتمكن جميعنا من أخذ العبرة منه».

تماثيل بريطانيا المثيرة للجدل

تمثال روبرت ميليغان، تاجر العبيد في القرن الثامن عشر، أزيل من قاعدته في منطقة كناري وارف التجارية اللامعة في لندن - في خطوة هي الأحدث ضد الروابط التاريخية البريطانية للعبودية

روبرت ميليغان (أعلى اليسار). عمدة لندن **صديق خان** (الصورة في الإطار) أعلن عن إجراء مراجعة للبحث في أي التماثيل واللوحات وأسماء الشوارع التي ترتبط بالعبودية ينبغي إزالتها أو تغييرها

آثار أخرى مثيرة للجدل في بريطانيا

- **إدوارد كولستون:** في 7 حزيران (يونيو)، المتظاهرون في مدينة بريستول الساحلية أسقطوا تمثال تاجر العبيد في القرن السابع عشر وألقوه في الميناء
- **السير جون كاس:** تمثال للعضو في الشركة الملكية الأفريقية - التي نقلت العبيد إلى الكاريبي الخاضع للاستعمار البريطاني- في شارع جوري ستريت في لندن

- **سيسيل رودس:** المتظاهرون يطالبون بإزالة التمثال من كلية أوريل بجامعة أكسفورد. **يُنظر إلى رودس على أنه مهندس الفصل العنصري في جنوب أفريقيا.** آلاف الطلاب استفادوا من المنح التي قدمها رودس لأكسفورد
- **روبرت كليف:** دعوات لإزالة التمثال في منطقة شروزبري. شركة الهند الشرقية، التي كان "كلايف الهند" (كما كان معروفًا أيضًا) مسؤولاً فيها، سيطرت على مساحات شاسعة من البنغال

- **توماس غاي:** تمثال في فناء مستشفى غاي، التي أسسها. صنع ثروته من تجارة العبيد
- **ويليام بيكفورد:** عمدة لندن السابق لديه تمثال في مبنى البلدية. ثروته الضخمة أتت من مزارع السكر، التي تعتمد على استخدام العبيد، في جامايكا

- **عمود نيلسون:** دعوات لإزالة النصب التذكاري في ميدان ترافالغار سكوير في لندن بسبب معارضة نيلسون لإلغاء العبودية في بريطانيا

المصدر: Reuters, CNN, UCL — الصور: أب، جتي — GRAPHIC NEWS جرافيك نيوز

«القاعدة» يحاول استغلال الاضطرابات

يحاول تنظيم القاعدة استغلال الاضطرابات الحالية في الولايات المتحدة، من خلال التواصل مع كل من المسلمين وغير المسلمين لتقديم نفسه على أنه «نصير المظلومين»، وفق تقرير لفرانك غاردنر محرر الشؤون الأمنية في «بي بي سي». ويستخدم أحدث إصدار من مجلة أمة واحدة الإلكترونية التابعة للتنظيم، الصورة الشهيرة للدقائق الأخيرة من حياة جورج فلويد، بالإضافة إلى لوحة رسمها فنان الغرافيتي بانكسي، بهدف بث رسالة دعم غير مرغوب فيه للمتظاهرين في شوارع الولايات المتحدة.

وتتنبأ النسخة الإنكليزية من المجلة، التي تستهدف بوضوح الجمهور الأميركي المحلي، بالزوال الوشيك للولايات المتحدة ونظامها السياسي، وكذلك اقتصادها ومجتمعها. وجاء في الإصدار أن «الاحتجاجات المسلحة مستعرة في أنحاء أميركا، ويبدو أنّ حرباً أهلية بدأت في الظهور». ومن إحدى رسائلها أنه: «حتى الديموقراطيين لا تمكنهم مساعدتك، لكن نحن يمكننا ذلك».

ويقول مدير المركز الدولي لدراسة التطرّف في جامعة كينغز كوليدج لندن، شيراز ماهر: إنّ تنظيم القاعدة يحاول أن يثبت أنه لا يزال يتمتع بدور على المسرح العالمي، بعد ان خطف «داعش» الأنظار منه.

ويحذّر رؤساء أجهزة مخابرات غربية منذ أشهر من أنّ تنظيم القاعدة لم يختف، بل كان ينتظر الفرص المناسبة.

«ليفربول» تُزيل اسم رئيس وزراء عن مبنى جامعي

وافقت جامعة ليفربول البريطانية على إعادة تسمية مبنى، يحمل اسم رئيس الوزراء السابق، ويليام غلادستون؛ بسبب آرائه حول العبودية. وكان غلادستون من معارضي قانون «إلغاء العبودية» في البرلمان، لأن عائلته كانت تمتلك مزارع فيها، يعمل العبيد في البحر الكاريبي. ووجّه الطلبة رسالة مفتوحة، جاء فيها «أن الخطوة ستظهر تضامننا ورفضنا لاضطهاد السود». وقالت الجامعة إنها ستعمل مع الطلبة «للاتفاق على اسم بديل مناسب». وكانت جرت إعادة بناء قاعة غلادستون مؤخراً مع الاحتفاظ بالاسم. ويجادل الطلبة حول هذه القضية، لأنه حسب رأيهم، لا ينبغي تكريم أناس استفادوا من تجارة الرق. وتأتي هذه الخطوة بعد اندلاع الاحتجاجات بعد وفاة الاميركي جورج فلويد، وتحطيم تمثال تاجر الرقيق، إدوارد كولستون، في بريستول.

توقّعات قاتمة.. وأخرى لا تخلو من الفكاهة

الجائحة تدفع الأميركيين إلى أحضان المنجِّمين

يلجأ الكثير من الأميركيين إلى منجمين للحصول على أجوبة حول أسئلة خلقتها حالة عدم اليقين والمخاوف المرتبطة بجائحة كورونا، مثل، متى سيجهز اللقاح؟ هل أغيّر مقر إقامتي لتجنب موجة جديدة من الإصابات؟ هل سأجد عملا؟

ميشيل بيل (54 عاما) استشارت المنجمة جيني لينش وهي معروفة في هذا الوسط في نيويورك عندما توفيت والدتها جراء الفيروس، وأوضحت: «وجدت نفسي غارقة في حقل طاقة سام جدا». واستنادا إلى تاريخ ولادتها ومكانها وساعتها، قالت لها جيني لينش إن عام 2021 هو الوقت المناسب لتحقيق حلمها بالعيش في الخارج.

ويعتبر التنجيم قطاعا له ثقله في الولايات المتحدة. فنحو 30% من الأميركيين يعتقدون أن حركة النجوم والكواكب تؤثر في حياتهم، وفق استطلاع أجراه عام 2017 معهد بيو ريسيرتش سنتر. في عام 2018، أنفق الأميركيون 2.2 مليار دولار على المنجمين وفق شركة إيبيس وورلد لدراسات السوق.

ومع تعميم إجراءات العزل وتوجيه الكثير من المسؤولين السياسيين رسائل متناقضة حول تطور الوضع، ازدادت الزيارات لمواقع تنجيم مثل «أسترو. كوم» و«كافيه أسترولوجي».

> 30 % منهم يعتقدون أن الفلك يؤثر في حياتهم

وتتقاضى جيني لينش 150 دولارا للساعة «لقراءة» الفلك. وقد كسبت زبائن جدد بعيد إجراءات العزل في نيويورك. وقالت لينش وهي منجمة منذ 50 عاما: «البعض خسر عمله ويريد أن يعرف ما الذي ينتظره، والكثير يريد الانتقال إلى مكان آخر».

وباتت لينش تجري الاستشارات عبر زوم وسكايب وواتساب مع أنها تفضل أن ترى الناس شخصيا. وتؤكد «هذا أفضل لأنني استطيع أن أريهم حركة الكواكب على الشاشة.

وتقول آن اورتيلي، وهي منجمة معروفة أخرى في نيويورك، إن عائداتها ازدادت بنسبة 25% مع الجائحة.

وقد ارتفع الطلب لأن الكثير من الناس يشككون بالتعليمات الصادرة عن المسؤولين السياسيين على ما تؤكد.

وتفيد بأن المنجمين كانوا على دراية بأن كارثة ستحل هذه السنة بسبب التقارب في يناير الماضي بين بلوتو وزحل وكوكب الجدي. وأدى حلول المشتري في فبراير إلى مزيد من التأزم في الوضع.

اصطفاف الكواكب بهذه الطريقة «نادر جدا» على ما تقول المنجمة الستينية التي تكشف عن توقعات قاتمة.

وتوضح «سيظهر الفيروس من جديد.. وسيكون ما شهدناه حتى الآن مزحة مقارنة بما سيحصل».

ومع أن كلامها قد يثير الذعر، فهي توصي بتخزين المواد الغذائية وترى أن اللقاح قد يستغرق سنتين.

ويدلي كل عرّاف بدلوه بتوقعات لا تخلو أحيانا من الفكاهة. ويقول العرّاف ديريك كالبير «الآن وقد خبر الجميع فترة العزل أرى إصلاحا للسجون مع إيلاء أهمية أكبر لبرامج إعادة التأهيل».

ويضيف أن المصافحة باليد ستغيب لسنوات وتعود على شكل موضة.

تسارع للجائحة في أفريقيا.. وأميركا تسجِّل مليوني إصابة

4 عوامل خطر تنبئ بأشد إصابات «كورونا» فتكاً

وجد أطباء في كوريا الجنوبية أسبابا قد تجعل بعض مرضى كوفيد19- الناجم عن فيروس كورونا المستجد، أكثر تأثرا بالمرض من غيرهم، وقال الأستاذ في المركز الطبي بجامعة يونغنام آن جون هونغ في الدراسة التي نشرتها مجلة العلوم الطبية الكورية إن مرض السكري وارتفاع درجة حرارة الجسم وقلة نسبة تشبع الأكسجين وإصابات القلب الموجودة مسبقا يمكن أن تؤدي إلى الإصابات الشديدة، ونظرا لأن هؤلاء المرضى قد يكونون أكبر سنا من غيرهم، فهم أكثر عرضة للإصابة بمرض السكري وانخفاض تشبع الأكسجين، والذين يعانون من ثلاثة من عوامل الخطر الأربعة على الأقل تعرضوا لإصابات شديدة.

ديزني تفتح أبوابها

إلى ذلك، تستمر الدول في رفع الاغلاق وفق مبادئ صحية جديدة لتفادي تفاقم الجائحة، وأعلنت ديزني عن خطط لإعادة فتح ديزني لاند ومدينة مغامرات ديزني كاليفورنيا في 17 يوليو. وقالت صحيفة واشنطن بوست إن «أسعد مكان على الأرض»، كما تسمي ديزني نفسها، لن يكون بعد الآن واحدا من أكثر الأماكن الفارغة في العالم اعتبارا من يوليو. وتخطط الشركة لإعادة الفتح على مراحل، إذ يبدأ مجمع التسوق والطعام في وسط مدينة ديزني العمل عبر الإنترنت في 9 يوليو، فيما تفتح بعض الفنادق أبوابها 23 يوليو. والشركة قريبة أكثر من إعادة فتح جميع حدائق ديزني في العالم.

> ديزني: «أسعد مكان على الأرض» يفتح أبوابه مجدَّداً

مصر والسيّاح الأجانب

بدورها قالت الحكومة المصرية إنها ستسمح «بالسياحة الوافدة والطيران في المحافظات السياحية الأقل إصابة بفيروس كورونا» اعتبارا من أول يوليو. فيما استأنفت الخطوط الجوية التركية بعض الرحلات الدولية إلى ألمانيا وبريطانيا وهولندا وسويسرا. وأوصت المفوضية الأوروبية امس الدول الأعضاء في منطقة «شنغن» والدول المرتبطة بها برفع القيود الحدودية بينها منتصف يونيو الجاري، لكنها أوصت كذلك تمديد قيود السفر خارج الاتحاد حتى نهاية الشهر.

وفي طوكيو تعتزم الحكومة اليابانية السماح لجميع الشركات بالعودة للعمل اعتبارا من 19 يونيو.

«تسارع» في إفريقيا

في غضون ذلك، قالت منظمة الصحة العالمية إن جائحة كورونا «تتسارع» في إفريقيا، حيث تنتشر في العواصم التي وصلت إليها مع المسافرين، لكن لا يبدو أن هناك الكثير من الإصابات الخطيرة أو الوفيات التي لا يتم رصدها. وقالت إن عشر دول تتصدر الجائحة في إفريقيا حيث تشكل 75 بالمئة من بين حوالي 200 ألف إصابة في القارة التي سجلت 5000 حالة وفاة. وسجلت جنوب إفريقيا ربع الإصابات.

وسجلت روسيا أمس 8780 حالة إصابة جديدة ليرتفع عدد الإصابات في البلاد إلى أكثر من نصف مليون إصابة. في وقت تخطى عدد الإصابات في الولايات المتحدة عتبة المليونين، حسب جامعة جونز هوبكينز مع تسجيل 113 ألف وفاة، وحذر علماء أميركيون من أن نحو 100 ألف شخص آخرين قد يموتون بحلول 7 سبتمبر.

وفُتحت شواطئ ميامي أمام العامة بعد نحو ثلاثة أشهر من الإغلاق.

في المقابل بلغت حصيلة الوفيات في أميركا اللاتينية ومنطقة الكاريبي سبعين ألفا.

حوار

خالد جان سيز

أكد مجيد يحيى مدير مكتب برنامج الأغذية العالمي في الإمارات العربية المتحدة، ممثل البرنامج لدى دول مجلس التعاون الخليجي أن «كورونا» تحدٍ يتطلب استجابة استثنائية وجماعية حاسمة وجريئة ترتكز على روح التضامن الدولي، وروح المسؤولية المشتركة للقضاء على الفيروس في جميع معاقله.

وفي حوار مع **القبس**، أفاد يحيى بأن الأسواق العالمية للحبوب الأساسية جيدة العرض، والأسعار مستقرة بشكل عام، موضحا أن الجائحة لم تسبّب حتى الآن ارتفاعا كبيرا في أسعار الإمدادات الغذائية.

ولفت إلى أن برنامج الأغذية العالمي يوفر حالياً مساعدات غذائية مباشرة تمثّل شريان الحياة لنحو 100 مليون شخص، منهم 30 مليونا يعتمدون على مساعدات البرنامج بشكل كلي للبقاء على قيد الحياة. وفي ما يلي تفاصيل الحوار:

250 مليون شخص قد ينزلقون إلى مستوى الجوع الحاد بحلول نهاية العام

7 ملايين آخرين في المنطقة لن يضمنوا قوت يومهم بسبب آثار الفيروس

370 مليون طفل حرموا من الوجبات المغذية بسبب إقفال المدارس

مدير مكتب «الأغذية العالمي» في الإمارات ممثل البرنامج لدى دول مجلس التعاون

مجيد يحيى لـ القبس:

«كورونا» قد يجوّع 30 مليون إنسان

- **دول شرق أفريقيا قد تعاني الجوع وتفشي الجراد الصحراوي والفيضانات**
- **أقام برنامج الأغذية العالمي مراكز للاستجابة الإنسانية العالمية في مناطق عدة**
- **خطط للشراء الآجل والتخزين المسبق للأغذية والنقد التي تكفي لمدة ثلاثة أشهر**
- **أعلنّا عن حاجتنا لملياري دولار للقيام بعمليات الشراء الآجل للأغذية**

مجيد يحيى

● بداية، شهدنا وسمعنا العديد من التوقعات باحتمال تسبب الجائحة في ارتفاع كبير في أسعار الامدادات الغذائية، ما رأيكم في ذلك؟

فعلا، كانت هناك العديد من التوقعات التي تفيد باحتمال تسبب الجائحة في ارتفاع كبير في أسعار المواد الغذائية نتيجة نقص العرض ، غير أنه حتى الآن، لا تزال الأسواق العالمية للحبوب الأساسية جيدة العرض والأسعار مستقرة بشكل عام. ومن المتوقع أن تظل أسعار الغذاء في السوق العالمية مستقرة على نطاق واسع خلال عام 2020. ويعزى ذلك إلى الانخفاض الملحوظ في الطلب وارتفاع كميات المخزون الغذائي. أما على المستوى المحلي، فمن الممكن أن تعاني بعض المناطق من مشاكل تتعلق بنقص توفر الغذاء وارتفاع الأسعار نتيجة بطء أوتعطل سلاسل التوريد واستمرار إغلاق الحدود، ولجوء العديد من البلدان المصدرة للأغذية إلى تدابير حمائية كفرض قيود تجارية وحظر الصادرات وفرض نظام الحصص، في محاولة لتخفيف الضغط على أسواق المواد الغذائية المحلية وحماية الأمن الغذائي الوطني.

● حذر برنامج الأغذية العالمي من احتمال حصول مجاعات كبيرة بسبب «كورونا» فهل تحدثنا عن ذلك؟

يوفر البرنامج حاليا مساعدات غذائية مباشرة تشكل شريان الحياة لنحو 100 مليون شخص. ويشمل هذا 30 مليون شخص يعتمدون على مساعدات البرنامج بشكل كلي للبقاء على قيد الحياة. وإذا فقد البرنامج تمويله أو قدرته على الوصول إلى هؤلاء الأشخاص، فقد يؤدي ذلك إلى تعرض نحو ثلاثمائة ألف إنسان للموت جوعاً كل يوم على مدى أشهر، وعندها سيضطر العالم لمواجهة ما هو أسوأ وأخطر من الجائحة الصحية الحالية.

وتظهر تحليلاتنا أن أكثر من ربع مليار شخص قد ينزلقون إلى مستوى الجوع الحاد بحلول نهاية العام. ويشمل هذا التقدير 135 مليون شخص كانوا يعانون من الجوع الحاد خلال عام 2019، بالإضافة إلى 130 مليون شخص انزلقوا إلى حالة الجوع الحاد هذا العام، ما يرفع العدد الإجمالي إلى 265 مليون شخص يعانون من الجوع وانعدام الأمن الغذائي الحاد. وهم أيضا يعانون من آثار النزاعات والصراعات وتأثير الجائحة في مناطق مثل اليمن وجمهورية الكونغو الديمقراطية، وجنوب السودان وسوريا. وبدون المساعدات المنقذة للحياة التي يقدمها لهم برنامج الأغذية العالمي وشركاؤه، فمن الممكن أن يتعرض ما يقارب 300 ألف من هؤلاء الأشخاص للوفاة يوميا على مدى الأشهر الثلاثة القادمة.

● ماهي الدول التي تتوقعون ان يتأثر امنها الغذائي بشكل كبير بسبب الجائحة؟

في أسوأ السيناريوهات، قد نشهد مجاعات في نحو ثلاثين دولة. وفي الواقع، لدينا بالفعل في عشر من هذه الدول أكثر من مليون شخص في كل دولة على وشك المجاعة. وهذا ناتج في مناطق عدة عن الصراع، ما يحتم علينا وعلى العالم أجمع الاتحاد والعمل على حماية هذه الدول الواقعة تحت وطأة الصراع من الانزلاق أكثر نحو حافة المجاعة بسبب «وباء الجوع» الناتج عن الجائحة.

ومن حيث التوزيع الجغرافي، من المتوقع أن نرى تفاقما للتهديد الثلاثي الذي تعاني منه دول شرق أفريقيا بسبب أزمة الجوع الحادة مثل تلك التي يواجهها جنوب السودان والصومال، وتفشي الجراد الصحراوي المدمر للمحاصيل في بعض البلدان، فضلاً عن الفيضانات الواسعة النطاق في جميع أنحاء المنطقة. وهو تهديد سيزداد خطورة بسبب التداعيات الاجتماعية والاقتصادية الناجمة عن الوباء. ويقدر برنامج الأغذية العالمي أن عدد الأشخاص الذين يعانون من انعدام الأمن الغذائي الحاد في دول المنطقة قد يتضاعف تقريباً.

أما في دول الجنوب الأفريقي، فإن الجائحة الصحية ستزيد من حدة الجوع الناتج عن آثار الجفاف المتواصل والفيضانات والصراعات والأزمات الاقتصادية. حيث من المتوقع أن يساهم الوباء في تفاقم المشاكل الهيكلية العميقة الجذور الكامنة وراء أزمات الجوع التي طويلة الأمد في المنطقة.

وفي غرب أفريقيا، سيتسبب الوباء في تفاقم المزيج المدمر الذي تشهده المنطقة من عوامل الصراع المسلح والنزوح وتغير المناخ.

أما في منطقة الشرق الأوسط وشمال أفريقيا، قد يجد 7 ملايين شخص إضافيين أنفسهم غير قادرين على ضمان قوت يومهم بسبب الآثار الاجتماعية والاقتصادية للجائحة، ما يهدد برفع العدد الإجمالي للأشخاص الذين يعانون من انعدام الأمن الغذائي في المنطقة إلى 47 مليون شخص.

● هل لك ان تخبرنا عن الخطوات التي يقوم بها برنامج الأغذية العالمي لدعم هذه الدول الفقيرة؟

أدى إقفال المدارس إلى تغيب 1.6 مليار طفل وطالب عن فصولهم المدرسية، وبذلك تعرض ما يقرب من 370 مليون طفل للحرمان من الوجبات المدرسية المغذية التي كان يقدمها لهم البرنامج داخل المدارس. لذلك، ففي المناطق التي توقفت فيها الوجبات المدرسية المغذية بسبب إغلاق المدارس، يعمل البرنامج على استبدالها بحصص غذائية منزلية، حيثما أمكن ذلك.

كما يقوم البرنامج بتنفيذ خطط للشراء الآجل والتخزين المسبق للأغذية والنقد التي تكفي لمدة ثلاثة أشهر للمحافظة على سير برامج المساعدات الغذائية الأساسية التي تتصدر أولويات البرنامج. وذلك بهدف تخزين المساعدات وتجهيز الاحتياطيات الغذائية المنقذة للحياة، وحماية الفئات الأشد احتياجاً من تداعيات توقف سلاسل الإمداد، ونقص السلع، والأضرار الاقتصادية وحالات الإغلاق.

وأقام برنامج الأغذية العالمي مراكز للاستجابة الإنسانية العالمية في غوانغزو (في الصين) ولييج (في بلجيكا) ودبي (في الإمارات العربية المتحدة) حيث يتم تجهيز الإمدادات، ويعمل حالياً على إنشاء مراكز إقليمية في كل من إثيوبيا وغانا وجنوب أفريقيا وماليزيا وبنما ودبي. وستقوم هذه المراكز بتسيير ما يصل إلى 350 رحلة لنقل الركاب و350 رحلة شحن شهرياً.

● ما الدعم الذي يحتاجه برنامج الأغذية العالمي حالياً لمنع حصول مجاعة في بعض الدول؟

. كنا قد أعلنا عن حاجتنا الملحة لملياري دولار للتمكن من القيام بعمليات الشراء الآجل للمواد الغذائية اللازمة خلال فترة ثلاثة أشهر، وبشكل دوري كل ثلاثة أشهر، لتغطية الاحتياجات الغذائية للمناطق الأكثر معاناة من الجوع حول العالم.

من الضروري والعاجل أن نتحد معاً كمجتمع دولي لنهزم هذا المرض ونحمي الدول والمجتمعات الأكثر احتياجاً من تأثيراته المدمرة المحتملة.

الإصابات قد تزداد في دول النزوح

أفاد يحيى بأن الإصابات بـ«كورونا» قد تزداد قريباً في الدول التي تشهد نزوحا ولاجئين وتستقبل مخيمات، كونها من أكثر المجتمعات ضعفاً وهشاشة، وعندئذ يصبح التأثير الذي يحدثه انتشار الفيروس على صحة الناس مهولاً، وذلك لأسباب عدة منها، مثلا أن الناس في هذه المجتمعات الفقيرة يعيشون في بيئة سكنية مزدحمة، ما يجعل عملية المحافظة على المسافة المطلوبة ما بين الأشخاص صعبة للغاية ويزيد من فرص سرعة انتشار الفيروس (خاصة في مخيمات اللاجئين ومستوطنات النازحين داخليا IDPs). أضف إلى ذلك أن إمكانات الحصول على وسائل النظافة والتعقيم محدودة لديهم. كما أن الأنظمة الصحية في هذه المجتمعات ضعيفة وغير مجهزة للتعامل مع مثل هذا الوباء. إضافة إلى أن تدابير البقاء في المنازل وغيرها من الإجراءات الاحترازية والوقائية اللازمة للحد من انتشار الفيروس تسبب فقدان سبل العيش وخسارة المداخيل، ما يمثّل كارثة بالنسبة لهذه المجتمعات الفقيرة والمحتاجة التي تعيش على ما تكسبه من قوت يومي ولا تملك أي مدخرات، وتفتقد فرصة الاستفادة من برامج المساعدة الاجتماعية التي قد تكون غير متوافرة في الأساس.

نحاول تفادي تدهور الوضع في المخيمات

في تعليق على المساعدات الغذائية المقدمة في منطقتنا لملايين النازحين بسبب الحروب، وما إذا كانت تأثرت بأزمة «كورونا»، قال يحيى: «يعمل البرنامج على تفادي تدهور الوضع وتفاقمه في هذه المجتمعات من خلال مضاعفة الجهود الرامية الى الحد من تزاحم الموجودين في نقاط توزيع الأغذية، عن طريق زيادة عدد مواقع التوزيع وزيادة جدولة دورات التوزيع؛ بالإضافة إلى تركيب مرافق مراقبة وزيادة ممارسات النظافة (مثل وضع أماكن لغسل اليدين)؛ والتحول من توزيع الأغذية الى استخدام النقد والقسائم حين يكون ذلك ممكنا (والتي تمثل فعلا مكونا متزايد الأهمية من المساعدات الغذائية التي يقدمها برنامج الأغذية العالمي)».

وتابع يحيى: «تجري مراقبة الأسواق الغذائية المتوافرة للمستفيدين من المساعدات التي نقدمها لضمان استمرار عملها وعدم تأثرها بشكل كبير بالآثار الاقتصادية للوباء العالمي؛ ودراسة الكيفية التي يمكننا من خلالها التحقق من حصول الأطفال المستهدفين في الوجبات المدرسية التي يقدمها برنامج الأغذية العالمي، الذين لا يمكنهم الحصول على تلك الوجبات بسبب إغلاق المدارس، على المساعدة في منازلهم أو من خلال أي آلية أخرى لازمة، مثل تقديم حصص غذائية منزلية وتوصيل المساعدات إلى المنازل لنحو 8 ملايين طفل كانوا يتلقون وجباتهم في المدارس التي تم إغلاقها الآن بسبب الوباء».

محاور استجابة البرنامج للاحتياجات عقب الجائحة

الأسد يقيل رئيس حكومته بسبب انهيار الاقتصاد السوري

استنفار أمني في درعا.. والسويداء تنتفض لليوم الرابع

محرر الشؤون الدولية

آلية روسية على طريق «إم 4» الذي يربط شمال سوريا بحلب واللاذقية ضمن دورية مشتركة مع القوات التركية (أ ف ب)

أعفى الرئيس السوري بشار الأسد أمس رئيس الحكومة عماد خميس من منصبه الذي يتولاه منذ عام 2016، وكلّف وزير الموارد المالية حسين عرنوس بمهام رئيس الوزراء حتى اجراء الانتخابات البرلمانية الشهر المقبل. وأوصى الأسد في مرسوم رئاسي، نشره الإعلام الرسمي، بأن «تستمر الحكومة بأعمالها لحين انتخاب مجلس الشعب الجديد في 19 يوليو». وكان خميس تعرض لانتقادات من النواب الموالين للاسد الاسبوع الماضي، في حين حاول دفع المسؤولية عن نفسه وتحميلها للعقوبات الاميركية على سوريا.

وتعيش سوريا على وقع تصاعد معدلات الفقر وتجاوزها عتبة 80 في المئة، بالتزامن مع انهيار تاريخي لليرة أما الدولار.

في غضون ذلك، يشهد جنوبي سوريا علامات على التمرد مع توقع ان تواجه القوات الموالية للنظام نوعا من عدم الاستقرار في الشمال الشرقي. وكشفت مصادر أمس عن حشد قوات النظام المزيد من التعزيزات الأمنية في مدينة درعا جنوبي البلاد، بالتزامن مع خروج عدد من التظاهرات في مناطق متفرقة من المحافظة، احتجاجاً على سوء الاوضاع المعيشية وللمطالبة برحيل رأس النظام بشار الأسد. ونشر النظام مجموعات من الجنود التابعين للفرقة الرابعة التي يقودها ماهر الأسد، في الاحياء القديمة من مدينة درعا، تحسباً لاتساع دائرة الاحتجاجات، وسط حالة استنفار داخل الميليشيات.

أما في مدينة السويداء، فقد حشد النظام كل الفرق والمنظمات الطلابية التابعة لحزب البعث الحاكم، لتنفيذ مسيرات مؤيدة، غير أن هذا الامر لم يثن المئات من السوريين في المدينة التي يغلب الدروز على سكانها إلى الخروج إلى الشوارع والمطالبة بإسقاط الرئيس بشار الأسد. وتقول مقيمة وناشطة تدعى نورا الباشا: «المحتجون يطالبون بالحرية وإسقاط النظام نتيجة الغضب الشعبي من تدهور الوضع الاقتصادي والاجتماعي والأمني والسياسي».

الأسد يترنَّح

وبين العقوبات الدولية والأزمة الاقتصادية والخلافات داخل الكتلة التي تحكم البلاد، ووسط انتقادات موسكو وطهران والتظاهرات الشعبية يجد النظام نفسه محاطا بالمصائب من كل حدب وصوب، وها هو الرئيس الأسد يترنح بعد عشرين سنة في السلطة، بحسب ما قالت امس افتتاحية صحيفة ليبراسيون الفرنسية.

ونبهت الصحيفة إلى أن «قانون قيصر» بمنزلة حبل يلتف حول عنق الاقتصاد السوري ولكنه ليس الكارثة الوحيدة التي يجب أن يواجهها بشار الذي لم يكد يتذوق انتصاره العسكري حتى تراكمت عليه المصائب.

وقالت الصحيفة إن هناك مجالا آخر يثير قلق النظام، وهو بالخصوص عدم الرضا الذي أبداه الحليفان اللذان يدين لهما الأسد ببقائه، وهما إيران وروسيا.

الحريري يهاجم تيار رئيس الجمهورية:

وضع أعراف على رئاسة حكومة لبنان لن يمر

تتزايد المؤشرات التي تدل على ان عاصفة كبيرة ستهبّ قريبا على المنطقة، ولبنان من ضمنها، في حين يسعى بعض المسؤولين إلى ارساءِ توازناتٍ جديدة تؤمن قدرا من الاستقرار في ظل الترنح المتزايد للاقتصاد، والحزم الأميركي مع ايران وسوريا وحزب الله، الذي «سيزيد الطين بلة»، في المقابل، لا تزال مجموعات من الثوار تتحرك أمام المقار الرسمية من شمالي لبنان إلى جنوبيه، وتقطع الطرقات احتجاجا، ودعت أمس رئيس الجمهورية ميشال عون إلى توقيع التشكيلات القضائية، بهدف تأمين استقلالية القضاء.

ولفتت تغريدة للنائب جميل السيد حذر فيها من عسكرة السلطة، قائلا:«اليوم الإفلاس واضح، ويبدو أن الأمور تتجه إلى عسكرة السلطة، ليس لأن الجيش هو الحل، بل لأنه لا حل».

> حاملو سندات دين لبنانية كانوا سيحجزون على ناقلة نفط

وغداة التوصية التي أعدّتها لجنة الدراسات في «الحزب الجمهوري» في اميركا بفرض عقوبات على كل وزراء «حزب الله»، ومن يقدمون أنفسهم على أنهم مستقلون وهم داعمون للحزب، استقبل رئيس الجمهورية، السفيرة الاميركية دوروثي شيا التي شددت على دعم بلادها الخطوات الإصلاحية للحكومة. وليس بعيداً عقد اجتماع بعيدا عن الاضواء في وزارة الخارجية للجنة الوزارية المكلفة دراسة تداعيات قانون قيصر.

في حين قال وزير الطاقة ريمون غجر إن لبنان كان سيشهد حجز حاملي سندات دولية على ناقلة للنفط بسبب أزمة الديون الحادة. كما أظهرت بيانات من وزارة المالية تراجع حصيلة الضرائب 12.5 بالمئة في الربع الأول من 2020.

الحريري يعود

وبعد سكوت طويل، عاد الرئيس سعد الحريري إلى الساحة السياسية بقوة، واعتبر أمس ان الانهيار الاقتصادي مستمر، مشيراً إلى أن حكومة حسان دياب اوحت أنها تكنوقراط وخالية من الأحزاب فأعطيناها فرصة الـ«مئة يوم» ولم نر منها أي شيء.

واعتبر أن الأعراف التي يسعى التيار الوطني الحر، من دون ان يسميه، الى تكريسها في رئاسة الحكومة لن تمر، وصلاحيات رئاسة الحكومة منصوص عليها في الدستور، ولكن هناك نائبة رئيس حكومة تمارس صلاحياتها من السرايا، وهذا أمر لن يمر، وإذا أرادوا وضع أحد في السرايا فسنضع أحدا في القصر الجمهوري. كما لفت إلى أنّه لا يطلب العودة إلى الحكومة والجميع يعرف شروطه. وشدد الحريري على أن هناك أناسا يريدون دما، ولكن نحن أكبر وعلينا أن نركز على الاعتدال والعيش المشترك وما حصل السبت الماضي إنزلاق خطير. مشدداً على ضرورة التزام لبنان النأي بالنفس عن الصراع الاقليمي. وقال الحريري:» فليعمل سمير جعجع مصلحته وأنا أعمل مصلحتي.. وبهاء أخي الكبير».

واشنطن: نضغط لإنهاء التدخل وسحب المرتزقة

تركيا تشترط هدنة «أممية» في ليبيا

مَيلٌ تركي إلى التهدئة في ليبيا أضيف، أمس، إلى الجهود الدولية لإنهاء الأزمة، حيث أعلن وزير الخارجية مولود تشاويش أوغلو: «يمكن أن يكون لدينا وقف نار ملزم برعاية الأمم المتحدة». لكنه رفض دعوة مصر إلى الهدنة (إعلان القاهرة): «نعتقد أن الدعوة لوقف النار ولدت ميتة، إنها ليست واقعية وليست صادقة».

من جهة ثانية، قال تشاويش أوغلو إن على للولايات المتحدة أن تلعب دورا أنشط في ليبيا سواء في التوصل إلى وقف للنار أو المحادثات السياسية. وأضاف أن مشاركة الولايات المتحدة، العضو في حلف شمال الأطلسي (ناتو) مهم لحماية مصالح الحلف، مردفا أن مسؤولين أتراكا وأميركيين سيناقشون الخطوات المحتملة، وفقا لما اتفق عليه الرئيس التركي رجب طيب أردوغان ونظيره الأميركي دونالد ترامب خلال اتصال هاتفي، الإثنين.

بدورها، أفادت وزارة الخارجية الأميركية: «نضغط على الأطراف كافة للعودة إلى المسار السياسي برعاية أممية، وندعو لإنهاء التدخل الخارجي في ليبيا وسحب المرتزقة» وأعلنت بعثة الأمم المتحدة للدعم في ليبيا انعقاد الجلسة الثالثة للمحادثات الليبية العسكرية المشتركة، بين وفدي «الوفاق» وقوات حفتر.

ولم يصدر عن طرفي النزاع أي تعليق رسمي حول إعلان الأمم المتحدة.

سفينة إلى ليبيا

وتدعم تركيا حكومة «الوفاق الوطني» التي يرأسها فايز السراج، والمعترف بها من الأمم المتحدة، ضد القوات الموالية للمشير خليفة حفتر، رجل الشرق القوي.

وأمس، أكد الاتحاد الأوروبي أن فرقاطة يونانية حاولت، منذ يومين، إيقاف سفينة حربية تركية، إثر الاشتباه في نقلها أسلحة إلى ليبيا.

> أنقرة ترفض «إعلان القاهرة» وتدعو واشنطن إلى دور أنشط
>
> فرقاطة يونانية تفشل في إيقاف سفينة تركية متجهة إلى ليبيا

وكشفت شبكة «سي إن إن» أن الفرقاطة اليونانية «سبيتساي» حذرت سفينة «سيركين» التي كانت ترافقها ثلاث فرقاطات تركية، مردفة أن السفينة كانت ترفع علم تنزانيا في منطقة غرب جزيرة كريت البحرية التي تخضع لمراقبة العملية الأوروبية «إيريني»، وكانت تتجه نحو ليبيا.

وحين حاولت مروحية يونانية الاقتراب من «سيركين»، تلقت مكالمة من فرقاطة تركية مفادها أن «السفينة تحت حماية الدولة التركية». وعندها، عادت المروحية اليونانية إلى فرقاطة «سبيتساي» واستمرت في عملها المعتاد.

يُذكر أن سفن القوة الأوروبية لا يمكنها التدخل بالقوة ومنع السفن المصحوبة بسفن حربية تابعة لبلد ثالث، ما يجعل عمليات المراقبة البحرية تلك صعبة للغاية.

يأتي هذا بعد أن كشف موقع «فلايت رادار» الإيطالي، في وقت سابق، اقتراب ثلاث طائرات شحن عسكرية تركية وسفينة على متنها أسلحة من غرب ليبيا. (أ ف ب، رويترز)

مع عزم واشنطن إبقاء قواتها

صراع أميركا وإيران في العراق سيتأجَّج

خالد جان سيز

جانب من الحوار عبر دائرة تلفزيونية مغلقة

لم ترشح أي معلومات عن عزم الولايات المتحدة تخفيض أو سحب قواتها من العراق، وذلك مع بدء جلسة الحوار الإستراتيجي، أمس، بينها وبين بغداد.

وعقب اغتيال قائد فيلق القدس التابع للحرس الثوري قاسم سليماني، ونتيجة معاناتها من ضغوط مالية تحول دون دعم ميليشياتها، على خلفية العقوبات الأميركية، تواجه إيران صعوبة في تثبيت حضورها في العراق، لكن مراقبين يرون أن إبقاء القوات الأميركية في العراق سيؤجج الصراع بين واشنطن وطهران، موضحين أن العراق بلد إستراتيجي في المعادلة.. وفي ما يلي قراءة في تطورات الملف:

الحوار الذي بدأته واشنطن مع بغداد عبر دائرة تلفزيونية مغلقة، جاء عقب وصول رئيس المخابرات العراقية السابق مصطفى الكاظمي المعروف بعلاقاته الجيدة مع الأميركيين وحلفائهم العرب، إلى رئاسة الحكومة، وأيضاً انكفاء الفصائل الموالية لإيران حتى اللحظة.

ولم ينجح سلفه عادل عبد المهدي في تحصيل دعوة لزيارة واشنطن خلال أكثر من عام في السلطة، لكن الكاظمي الذي تولى مهماته منذ أشهر عدة، تلقى دعوة إلى البيت الأبيض خلال العام الجاري، بحسب ما أكد مسؤولان حكوميان لوكالة فرانس برس.

ويؤكد أحد المسؤولين أنه «كانت هناك مشكلة ثقة مع الحكومة القديمة، الآن تغيرت الأمور».

يقول روبرت فورد من معهد الشرق الأوسط إنه «لن يعاد تعريف العلاقات الأميركية العراقية بأكملها بين ليلة وضحاها». لكن الدبلوماسي الأميركي السابق الذي شارك هو نفسه في «الحوار الإستراتيجي» الأخير بين الطرفين عام 2008 يضيف: «للمرة الأولى هناك الأشخاص المناسبون في المكان المناسب وفي الوقت المناسب».

القوات باقية

وقال المبعوث الأميركي الخاص إلى المنطقة جيمس جيفري: «سنستمر في المحافظة على القوات طالما أن الحكومة العراقية مستعدة لوجود القوات الأميركية وقوات التحالف في البلاد.. وهذه هي سياستنا».

كذلك، قال كينيث ماكنزي قائد القيادة المركزية الأميركية في منطقة الشرق الأوسط: «أعتقد أن حكومة العراق ستطلب إبقاء قوات أميركية وقوات تابعة للتحالف».

وأفاد تقرير لصحيفة نيويورك تايمز بأن إدارة الرئيس دونالد ترامب تعتبر الوجود الأميركي حصنا ضد النفوذ الإيراني في العراق، وتريد أن تبقي على قوة كبيرة هناك.

ولفتت إلى أن الولايات المتحدة تريد أن تشهد انخفاضا في نفوذ إيران في العراق، وتضاؤلا في العلاقات الاقتصادية بين العراق وإيران.

رسالة صاروخية

وفي ما اعتبر رسالة من طهران، قبل انطلاق الحوار، سقط صاروخان مساء الإثنين والأربعاء، أحدهما قرب مطار بغداد الدولي، حيث يتمركز جنود أميركيون، والآخر في المنطقة الخضراء حيث مقر السفارة الأميركية.

لكن اللهجة اليوم أقل عدوانية. وأعلنت كتائب حزب الله، الفصيل الأكثر موالاة لإيران، أنها لن تصدر موقفاً إلا بعد انتهاء جلسة الحوار بين بغداد وواشنطن.

ويقول فورد إن «هذا الانكفاء (للفصائل) يمنح الكاظمي والأميركيين مساحة أكبر للمناورة».

عودة «داعش»

وذكرت «نيويورك تايمز» أنه «بينما يقول العراقيون إن بإمكانهم القيام بالقتال على الأرض بأنفسهم ضد داعش، لكنهم ما زالوا يعبّرون عن حاجتهم إلى المساعدة في الاستطلاع والدعم الجوي والتدريب.

وفي هذا الإطار، أعلنت خلية الإعلام الأمني مقتل جندي وإصابة 3 آخرين، نتيجة سقوط قذيفة هاون على مركبة كانت تقلهم في قرية العطشانة التابعة لقضاء داقوق، جنوبي محافظة كركوك، وسط أنباء عن إطلاق عناصر «داعش» لها.

> الرسائل الصاروخية من طهران واحتمال عودة «داعش» تعنيان تمسُّك أميركا بالبقاء

هوك: إيران فقدت نفوذها في العراق

اعتبر المبعوث الأميركي الخاص بإيران برايان هوك أن «إيران فقدت نفوذها في العراق»، مردفاً: «لا فرق بين المعتدلين والمتشددين في إيران، وإستراتيجيتنا تجاهها ترتكز على العقوبات والعزلة والتهديد بالردع عسكرياً».

وعن امتدادات إيران في سوريا، قال هوك: «هدفنا إخراج الميليشيات الإيرانية من سوريا، ولن نساهم بإعمار سوريا قبل أن نرى إيران خارجها».

وعن لبنان، أوضح هوك: «الشعب اللبناني يعاني من الفساد الذي سبّبه حزب الله، ونحن راضون عن نتائج تداعيات العقوبات على حزب الله».

وحول اليمن، أفاد هوك: «واشنطن تضغط لوقف أي تمويل إيراني للحوثيين. لا نريد أن نرى نسخة من حزب الله على حدود السعودية».

تعاني من عوز مالي.. وميليشياتها تتفلَّت

إيران تسترضي زعماء «الحشد» بخواتم فضة!

في أبريل الماضي، قام القائد الجديد لفيلق القدس التابع للحرس الثوري الإيراني إسماعيل قآني بزيارته الأولى إلى بغداد، وتوقّعت الميليشيات العراقية الموالية لإيران توزيع الأموال، كما هو معتاد في مثل هذه الزيارات، لكن قآني خيّب أملهم، وأحضر لهم «خواتم فضية».

في زيارته الثانية للعراق، كان على قآني التقدّم بطلب للحصول على تأشيرة، وهو أمر لم يسمع به في زمن قائد فيلق القدس السابق قاسم سليماني، في خطوة جريئة من قبل حكومة بغداد الجديدة، التي تسعى فعليا إلى تقييد حرية إيران في التنقل داخل العراق.

وتوضح الروايات التي نقلها مسؤولون عراقيون عدة لوكالة أسوشيتد برس، صراعات إيران للمحافظة على سيطرتها على الميليشيات العراقية بعد ستة أشهر من اغتيال سليماني وأبو مهدي المهندس في هجوم بطائرة أميركية من دون طيار.

وفي الوقت ذاته، تسعى إيران جاهدة لمواجهة التداعيات الاقتصادية للعقوبات الأميركية وتفشّي «كورونا».

ومع غياب شخصيات مؤثّرة، مثل سليماني والمهندس لتوحيد الفصائل المتباينة، ظهرت انقسامات في صفوف قوات «الحشد الشعبي»، المظلة الشاملة للقوات الشيعية، كما تسبّب مقتلهما في تعطيل مسار إضفاء الطابع المؤسسي على الميليشيات، التي كان المهندس يخطط لها بدقة بمباركة سليماني.

وقال فنار حداد، باحث في العراق: «مع رحيل المهندس لا ركيزة تدور حولها سياسات الحشد الشعبي».

وحسب ثلاثة مسؤولين، أخبر قآني قادة الميليشيات خلال اجتماع أبريل، أنهم سيضطرون في الوقت الحالي إلى الاعتماد على تمويل الدولة العراقية، في إشارة إلى الأزمة الاقتصادية الإيرانية.

ووفق ميزانية العراق 2019، حصلت ميليشيات «الحشد» على مليارَي دولار من الحكومة، لكنها لا توزّع بالتساوي على الفصائل.

وصرّح مسؤولان عراقيان مقرّبان من الميليشيات بأن الجماعات الأصغر حجماً المدعومة من إيران تعتمد على وسائل أخرى غير رسمية للدخل، وتتلقّى دعما من إيران، يقدر بنحو 3 ـ 9 ملايين دولار.

نشرتها وكالة السلطة القضائية

أول صورة للواشي بسليماني

نشرت بعض وكالات الأنباء الإيرانية، بما في ذلك وكالة «ميزان» التابعة للسلطة القضائية، صورة لمحمود موسوي مجد، الذي حُكم عليه بالإعدام بتهمة «التجسس».

وفي تصريح يعاكس ما أعلنت سابقاً، قالت «ميزان»، أمس، إن «إحدى التهم الموجهة إلى هذا الشخص كانت الإعلان عن مكان مرور (القائد السابق لفيلق القدس التابع للحرس الثوري) قاسم سليماني وإقامته» وبعض القادة العسكريين في فترات مختلفة لـ«وكالة المخابرات المركزية الأميركية» (سي آي إيه) والموساد الإسرائيلي.

وفي وقت سابق، أفادت الوكالة بأنه تم اعتقال مجد في 10 أكتوبر 2018، قبل مقتل سليماني، مضيفة أن تُهمه لا علاقة لها بمقتل القائد السابق لفيلق القدس.

«كورونا» يقود بورتو لصدارة الدوري

هز المكسيكي جيسوس كورونا الشباك للمباراة الثانية على التوالي ليقود بورتو بعشرة لاعبين للعودة للانتصارات وصدارة الدوري البرتغالي لكرة القدم بالفوز 1ـ صفر على ضيفه ماريتيمو. ورفع بورتو رصيده إلى 63 نقطة من 26 مباراة متقدما بنقطتين على بنفيكا قبل ثماني جولات من النهاية. ومنح كورونا التقدم لصاحب الأرض في الدقيقة السادسة عندما سدد كرة من داخل منطقة الجزاء في الزاوية العليا محرزا هدفه الرابع هذا الموسم.

«الكرة» يطلب عودة تدريبات «الأزرق» فقط!

■ إقامة التدريبات بإجراءات مشددة وعزل اللاعبين

عمر بركات

علمت **القبس** ان اتحاد الكرة قرر مخاطبة الهيئة العامة للرياضة واللجنة الاولمبية الكويتية، للسعي بدورها لدى الجهات المعنية من خلال اللجنة الثلاثية لعودة النشاط الكروي، على مستوى تدريبات منتخبنا الوطني الاول لكرة القدم، وذلك في ظل عدم وضوح الرؤية الخاصة بعودة النشاط الرياضي بشكل عام في ظل عدم مناقشة الامر من قبل مجلس الوزراء كما كان متوقعاً في اجتماعه السابق، بالاضافة الى عدم اصدار اي قرار، سواء بتعديل موعد عودة الرياضة لتكون في المرحلة الخامسة من خطة وزارة الصحة للعودة للحياة الطبيعية بشكل تدريجي، بدلاً مما تم اقراره سابقاً بعودتها ضمن المرحلة الخامسة.

ويأتي تحرك الاتحاد كخطوة لانقاذ ما يمكن انقاذه والحفاظ على حظوظ المنتخب في التصفيات الاسيوية الموحدة المؤهلة الى نهائيات كأس العالم 2022 في قطر، وكأس اسيا 2023 في الصين، والتي تستأنف في الثامن من اكتوبر المقبل، حيث يلتقي منتخبنا مضيفه الاسترالي ويعقبه في الثالث عشر منه مواجهة المنتخب الاردني، ويبقى الفوز في المباراتين كفيلاً بمنح منتخبنا الافضلية لبلوغ المونديال، خاصة في ظل لقاء واحد سيكون متبقياً امام المنتخب التايواني ويبقى شبه مضمون النتيجة.

توفير الوقت والظروف الملائمة

كما يأتي طلب الاتحاد لتوفير الوقت المطلوب والظروف الملائمة للجهاز الفني للمنتخب، بقيادة الوطني ثامر عناد للوقوف على القوام الرئيسي للمنتخب، ومن ثم اعتماد القائمة النهائية للاعبين الذين سيتم الاعتماد عليهم في اللقاءات الثلاثة، وهو ما لن يتأتى الا باقامة التدريبات الداخلية كمرحلة مبدئية، ومن ثم تنظيم اكثر من معسكر خارجي تتخللها مواجهات تجريبية للمنتخب استعداداً للتصفيات، الامر الذي قد يستوجب استقرار الامور خلال شهرين على اقل تقدير، تحسباً لاصابات طارئة في ظل الانقطاع الطويل عن التدريب.

وسيكون مقترح او مطلب اتحاد الكرة الخاص بعودة تدريبات الازرق مقترناً بالعديد من الاجراءات الاحترازية، من خلال اشتراط توفير الاطقم الطبية المتخصصة لفحص اللاعبين بشكل يومي لتفادي تعرض اي منهم للاصابة بفيروس كورونا المستجد، علاوة على اغلاق التدريبات بعيداً عن الحضور الجماهيري واستحداث الالية المطلوبة للتعامل الاعلامي مع الامر.

عزل اللاعبين

كما تتضمن خطة الاتحاد اقامة معسكر مغلق يتم خلاله عزل اللاعبين بشكل تام، واقتصار تحركاتهم على التوجه من ملعب التدريب الى فندق الاقامة والعكس، مع التشديد على عزل غرف اقامتهم عن بقية النزلاء في الفندق تجنباً للاختلاط بحالات مصابة.

الأزرق والأبيض الإماراتي في لقاء سابق

.. ويرغب في مواجهة الإمارات

سعد عايد

تلقى الاتحاد الاماراتي لكرة القدم طلباً من الاتحاد الكويتي لخوض لقاء ودي قبل عودة قطار مباريات التصفيات الآسيوية المزدوجة والمؤهلة الى كأس العالم في قطر 2022 وكأس آسيا في الصين 2023، وفق ما ذكرت وسائل إعلام إماراتية.

ولن يبت الاتحاد الإماراتي بشأن الموافقة على هذا الطلب من عدمه حتى يعين مدرباً جديداً، حيث لا يزال الفريق من دون مدرب منذ ديسمبر الماضي بعد إقالة المدرب الهولندي بيرت فان مارفيك، ومن المقرر ان يحسم هذا المنصب خلال الأسبوعين المقبلين، حيث تبدو أسهم المدرب الصربي فوك رازوفيتش والروماني كوزمين هي الاعلى في هذا السباق.

ويأتي طلب اللقاء الودي من «الأزرق» استعداداً لخوض مبارياته الحاسمة ضمن المجموعة الثانية امام منتخبات استراليا والاردن والصين تايبيه أيام 8 و13 أكتوبر و12 نوفمبر المقبلين.

الأولوية للمنتخب

لا شك ان تحرك اتحاد الكرة باتجاه عودة تدريبات المنتخب الوطني الاول لكرة القدم يبقى مطلباً منطقياً وفقاً للضرورة وتغليباً للمصلحة العامة للبلاد، من خلال محاولة الحفاظ على الآمال في التصفيات الموحدة المؤهلة الى مونديال قطر وكأس آسيا في الصين.

تحرك الاتحاد جاء كخطة بديلة في ظل عدم وضوح الرؤية الخاصة بمحاولات العودة من قبل اللجنة الثلاثية، ومنح الأولوية للازرق وجماهيره، وهو امر يفترض ان يلاقي كل الدعم من قبل الجميع، سواء على مستوى الاندية او الجماهير ومسؤولي اللجنة الثلاثية، لاسيما ان آمال المنتخب مازالت قائمة، بالاضافة الى إقدام المنتخبات المنافسة على ترتيب أوراقها، وآخرها المنتخب الاردني الذي أقر عودته للتدريبات الاسبوع المقبل، بل امتد الامر لتثبيت لقاء تجريبي امام المنتخب العُماني.

متابع

العربي يخاطب الهيئة استعداداً لعودة النشاط

حكم عبدالمولى

أعلن أمين السر العام للنادي العربي، فؤاد المزيدي، ان مجلس الإدارة خاطب الهيئة العامة للرياضة رسمياً بشأن إفادة النادي وتزويده بإرشادات السلامة الصحية في حال عودة النشاط الرياضي في 28 الجاري.

وأضاف المزيدي ان النادي العربي في انتظار رد الهيئة لاتخاذ الإجراءات الاحترازية لحماية اللاعبين والأجهزة الفنية والإدارية من التعرض للإصابة بفيروس كورونا، مشيرا إلى ان دور الهيئة ارشاد الأندية بالطرق والتعليمات الوقائية طبقاً للمعايير الطبية التي تضعها وزارة الصحة، فضلاً عن قيام جهات مختصة بتعقيم اماكن التدريب والأجهزة الرياضية قبل عودة النشاط ووضع اللافتات لإرشاد اللاعبين.

وأكد المزيدي ان مجلس إدارة النادي العربي يؤيد استكمال الموسم الكروي، خاصة ان مسابقة الدوري لم تتبق منها سوى أربع مراحل، وبطولة كأس سمو الامير أمامها ثلاثة ادوار، ومن الصعب ان نهدر جهود الأندية بإلغاء الموسم الرياضي، رافضا طلب البعض بعدم استكمال الموسم والعودة الى دوري الدمج في الموسم المقبل، مضيفا ان غالبية دول العالم قررت عودة تدريبات ومسابقات الكرة ومن دون جمهور. وقال ان عودة مباريات الكرة تعد أفضل إعداد لمنتخبنا الوطني لكرة القدم الذي يستعد للتصفيات المزدوجة المؤهلة لنهائيات كأس العالم في قطر 2020 وأمم آسيا 2023 في الصين.

وأشار المزيدي الى ان مدرب الفريق الأول لكرة القدم البوسني داركو سيصل إلى البلاد يوليو المقبل لقيادة الأخضر، حيث يقضي حاليا إجازة في بلاده، وأشار الى رفضة تقليص عدد المحترفين إلى أربعة فقط، موضحاً ان تواجد المحترفين الخمسة فرصة لاكتساب الخبرة، كما حدث في النادي العربي.

الأسبوع المقبل

«الأبطال» على طاولة «يويفا»

أعلن الاتحاد الأوروبي لكرة القدم (يويفا) أمس، أن نظام وروزنامة مسابقة دوري أبطال أوروبا لموسم 2019/2020، المعلق بسبب فيروس كورونا المستجد والمتوقع استئنافها في أغسطس، سيكونان على جدول أعمال اجتماعه الحاسم يومي الأربعاء والخميس المقبلين.

كما ستتم المصادقة على المدن المضيفة لكأس أوروبا 2020، التي تأجلت بسبب فيروس «كوفيد - 19» إلى العام المقبل، وذلك خلال اجتماع عبر مؤتمر بالفيديو للجنة التنفيذية للهيئة القارية.

ولا تزال إسطنبول رسمياً مسرحاً للمباراة النهائية للمسابقة القارية العريقة هذا الموسم، لكن الوباء غيّر الوضع وتطرقت وسائل الإعلام إلى مدن فرانكفورت ولشبونة ومدريد وموسكو كبدائل محتملة.

وذكرت هيئة الإذاعة البريطانية (بي بي سي) أن العاصمة البرتغالية تبدو الأوفر حظاً لاستضافة النهائي.

وبحسب وسائل الإعلام، يمكن للاتحاد الأوروبي للعبة أن يتصوّر نظاماً مكثفاً للمباريات المتبقية في المسابقة من خلال خوضها في ملعب واحد وبنظام المباراة الواحدة اعتباراً من الدور ربع النهائي بدلاً من النظام التقليدي بالذهاب والإياب، وربما من خلال جمع الفرق الثمانية المتأهلة في مدينة واحدة.

مصير دوري الأبطال سيتحدد الأسبوع المقبل

ولحظة توقف النشاط الكروي بسبب وباء «كوفيد - 19» في مارس الماضي، كانت مسابقة دوري أبطال أوروبا في دور ثمن النهائي، مع ضمان أربعة فرق بلوغها ربع النهائي هي أتلتيكو مدريد الأسباني وأتالانتا الإيطالي ولايبزيغ الألماني وباريس سان جيرمان الفرنسي.

4 مباريات متبقية

وتبقى أربع مباريات من ذهاب ثمن النهائي: يوفنتوس الإيطالي وليون الفرنسي (صفر/1 ذهابا)، برشلونة الأسباني ونابولي الإيطالي (1/1)، ومانشستر سيتي الإنكليزي وريال مدريد الأسباني (1/2)، وبايرن ميونخ الألماني وتشلسي الإنكليزي (3/صفر).

وأوضح «يويفا» أنه بخصوص النسخة السادسة عشرة من كأس أوروبا التي كان من المقرر إجراؤها في 12 الحالي في 12 مدينة، ظهرت شكوك حول قدرة «عدد قليل» من المدن المضيفة على الوفاء بالتزامها.

وأضاف أن القائمة النهائية للملاعب المختارة ستعرف الأربعاء المقبل.

وخلال الاجتماع، سيناقش الاتحاد الأوروبي أيضاً استمرار أو إنهاء مسابقتي الدوري الأوروبي (يوروبا ليغ) ودوري أبطال أوروبا للسيدات، والتي تم تعليقها أيضاً، بالإضافة إلى نسخة 2020/2021 من دوري أبطال أوروبا للرجال.

صلاح.. «كريم»

صلاح في محطة الوقود

نشر أحد مشجعي ليفربول، عبر حسابه في موقع «تويتر»، موقفاً رائعاً حدث معه عندما التقى مع الدولي المصري محمد صلاح نجم «الريدز»، بالصدفة في محطة ساينس بيري إحدى محطات التزود بالوقود في المدينة.

وقال المشجع العاشق لفريق مدينته: قام محمد صلاح بدفع ثمن الوقود لجميع الأشخاص الذين كانوا موجودين في محطة البترول عن طيب خاطر، كما حرص على تبادل السلام معهم عن بعد بابتسامة زادت من رقي الموقف، ليثبت من جديد أنه أحد أيقونات الفريق طيلة تاريخه.

التصفيات الآسيوية المزدوجة

منتخب العراق يستأنف تدريباته

يستأنف المنتخب العراقي لكرة القدم الأحد المقبل، تدريباته المتعلقة بتحضيراته للتصفيات الآسيوية المزدوجة المؤهلة إلى مونديال 2022 في قطر وكأس آسيا 2023 في الصين، وفق بيان للهيئة المؤقتة المكلفة بإدارة مهام الاتحاد العراقي.

وذكر البيان «السلوفيني ستريشكو كاتانيتش، مدرب منتخب أسود الرافدين، استدعى قائمة أولية ضمت 34 لاعباً للتجمع في الرابع عشر من الشهر الجاري، استعداداً للتصفيات الآسيوية المزدوجة التي ستستأنف خلال شهر أكتوبر المقبل».

ولم يتطرق البيان الإعلامي للهيئة المؤقتة إلى الإجراءات الصحية والاحترازية التي يفترض أن تتخذ في إطار تدابير مواجهة الظروف الصحية الراهنة بتفشي فيروس كورونا المستجد. كما لم يتم الإعلان عن مكان هذا التجمع الذي يستمر لغاية الحادي عشر من يوليو المقبل.

وينتظر أن يقود الدولي السابق رحيم حميد أحد أعضاء الطاقم الفني المساعد تدريبات المنتخب في الوقت الحاضر بسبب تواجد المدرب كاتانيتش خارج البلاد.

ووفق التوقيتات الجديدة التي حددها الاتحاد الآسيوي المتصلة باستكمال التصفيات، يواجه المنتخب العراقي مضيفه منتخب هونغ كونغ في 13 أكتوبر ويستقبل نظيره الكمبودي في 12 نوفمبر، قبل خمسة أيام على موعد مباراته الأخيرة أمام نظيره الإيراني في العاصمة طهران.

ويتصدر منتخب أسود الرافدين ترتيب المجموعة الثالثة برصيد 11 نقطة أمام البحرين بفارق نقطتين، ويحل المنتخب الإيراني ثالثاً برصيد 6 نقاط مع مباراة أقل، ثم هونغ كونغ بخمس نقاط فمنتخب كمبوديا خامساً بنقطة واحدة.

عودة مبدئية للمنافسات الرياضية المصرية

أعلن وزير الشباب والرياضة المصري اشرف صبحي موعد عودة الاندية ومراكز الشباب فتح ابوابها في 15 يونيو الجاري لتجهيز وتطهير الملاعب واتخاذ كل الاجراءات الاحترازية، تمهيدا لعودة التمارين الجماعية والفردية في الأول من يوليو المقبل، بعد تعليق المنافسات منذ مارس بسبب تفشي فيروس كورونا المستجد.

واشار الى ان بداية اغسطس المقبل سيكون موعدا مقترحا لعودة النشاط الرياضي كاملا، حيث ستحصل الأندية على فترة إعداد لمدة شهر قبل انطلاق المنافسات في مختلف الالعاب. واضاف ان الموقف النهائي من موعد العودة سيتحدد الاسبوع المقبل. وقال صبحي في تصريحات تلفزيونية، ان مجلس الوزراء في اجتماعه ناقش سبل عودة النشاط الرياضي في اطار حرص الدولة علي عودة الشباب لممارسة النشاط الرياضي مرة أخرى، ولكن بإجراءات احترازية محددة، بتواجد وحدة طبية داخل كل مؤسسة رياضية.

يواجه مونشنغلادباخ غداً

اللقب الثلاثون ينتظر «البافاري»

لاعبو بايرن يحتفلون بالفوز على إينتراخت فرانكفورت في كأس ألمانيا (رويترز)

يملك بايرن ميونخ فرصة التتويج غداً السبت، بلقبه الثامن توالياً والثلاثين في تاريخه في حال فوزه على ضيفه بوروسيا مونشنغلادباخ (الرابع) وخسارة مطارده المباشر بوروسيا دورتموند على أرض مضيفه فورتونا دوسلدورف المهدد بالهبوط في المرحلة الثلاثين من الدوري الألماني لكرة القدم.

حتى تعادل دورتموند وفوز النادي البافاري سيمنح الأخير اللقب نظرياً، بسبب فارق الأهداف الكبير راهناً بين الطرفين (14+ لبايرن)، قبل ثلاث مراحل على ختام البوندسليغا التي استعادت أنفاسها في 16 مايو الماضي، بعد تعليق لنحو شهرين بسبب فيروس كورونا المستجد.

كانت العودة مثالية لبايرن، فأكمل من حيث انتهى قبل فترة التعليق، رافعاً رصيده إلى تسعة انتصارات متتالية، ومبتعداً عن دورتموند بفارق سبع نقاط، علماً بأنهما التقيا قبل ثلاث مراحل وعاد بايرن فائزاً من دورتموند بهدف مهاجمه الفتاك البولندي روبرت ليفاندوفسكي.

لكن مواجهة مونشنغلادباخ، الحالم بالتأهل إلى دوري أبطال أوروبا، إذ يتساوى راهناً في عدد النقاط (56) مع باير ليفركوزن (الخامس)، سيغيب عنها متصدر ترتيب الهدافين ليفاندوفسكي وأفضل ممرّر توماس مولر (20 مرة حاسمة) بسبب الإيقاف.

كما يحوم الشك حول مشاركة المهاجم-الجناح الصلب سيرج غنابري (12 هدفاً و10 تمريرات حاسمة)، بعد تعرضه لإصابة بسيطة هذا الأسبوع في التمارين، أبعدته عن الفوز على إينتراخت فرانكفورت 2/1 في نصف نهائي مسابقة الكأس.

وتحدث مولر بعد الفوز على فرانكفورت عن إرهاق اللاعبين «لم نلعب جيداً في الشوط الثاني أو نتمكن من الضغط على الخصم. يعود ذلك إلى الإرهاق في الأسبوعين الأخيرين. لكن تتبقى لنا مباريات مهمة ويجب أن نضمن لقب الدوري وهو هدف كبير لنا».

وعلى غرار بايرن، سيفتقد مونشنغلادباخ مهاجمه الفرنسي الحسن بليا المطرود من الخسارة الأخيرة ضد فرايبورغ، ليعوّل على المهاجم الفرنسي الآخر ماركوس تورام (صاحب أربعة أهداف في آخر خمس مباريات).

ويأمل باير ليفركوزن في الاستفادة من مواجهة بوروسيا الصعبة، عندما يحل الأحد على شالكه الجريح والذي لم يحقق أي فوز منذ 17 يناير وحصد نقطة يتيمة في آخر خمس مباريات.

تخفيف القيود الصحية في «البوندسليغا»

أعلنت رابطة الدوري والاتحاد الألماني لكرة القدم، بدء تخفيف الإجراءات الصحية المرافقة لمباريات البوندسليغا، عبر خطوات أبرزها عدم إلزام اللاعبين الجالسين على مقاعد البدلاء بوضع الكمامات الواقية بعد الآن.

وأصبحت ألمانيا في 16 مايو، أول بطولة كرة قدم كبرى في أوروبا تستكمل المنافسات المحلية، بعد تعليقها منذ مارس الماضي، بسبب تبعات فيروس كورونا المستجد.

وأتت هذه العودة خلف أبواب موصدة بوجه المشجعين، ومع إجراءات صحية صارمة على اللاعبين وأفراد الجهاز الفني وكل المعنيين بالمباريات. لكن سلطات كرة القدم الألمانية أعلنت البدء في تخفيف الإجراءات. وعليه، لن يعود لزاماً على الجالسين على دكة البدلاء وضع الكمامات كما جرت العادة منذ استئناف المباريات.

كما سيسمح لمسؤولي الأندية الحاضرين في المنصة بإزالة الكمامة.

وستكون إزالة الكمامة متاحة متى بات المعنيون «قد أصبحوا على مسافة 1.5 متر على الأقل من الشخص الأقرب إليهم».

وضمن إجراءات تخفيف القيود، رفعت سلطات اللعبة العدد الأقصى لممثلي وسائل الإعلام المسموح بتواجدهم في الملعب، من 13 إلى 26 شخصاً.

المباريات المنقولة اليوم

الفريقان	التوقيت	القناة
الدوري الأسباني (المرحلة الثامنة والعشرون)		
غرناطة × خيتافي	8.30 مساء	beIN Sports HD 3
فالنسيا × ليفانتي	11.00 مساء	beIN Sports HD 3
الدوري الألماني (المرحلة الحادية والثلاثون)		
هوفنهايم × لايبزيغ	9.30 مساء	beIN Sports HD 5
كأس إيطاليا (نصف النهائي - إياب)		
يوفنتوس × ميلان	10.00 مساء	-
.. وغداً		
الدوري الأسباني (المرحلة الثامنة والعشرون)		
إسبانيول × ديبورتيفو ألافيس	3.00 عصراً	beIN Sports HD 3
سيلتا فيغو × فياريال	6.00 مساء	beIN Sports HD 3
ليغانيس × بلد الوليد	8.00 مساء	beIN Sports HD 3
ريال مايوركا × برشلونة	11.00 مساء	beIN Sports HD 3
الدوري الألماني (المرحلة الحادية والثلاثون)		
فورتونا دوسلدورف × دورتموند	4.30 مساء	beIN Sports HD 1
بادربورن × فيردر بريمن	4.30 مساء	beIN Sports HD 2
هيرتا برلين × آينتراخت	4.30 مساء	beIN Sports HD 5
بايرن ميونخ × مونشنغلادباخ	7.30 مساء	beIN Sports HD 5
كأس ايطاليا (نصف النهائي - إياب)		
نابولي × انتر ميلان	10.00 مساء	-

جماهير غفيرة.. في زمن كورونا !

حضور جماهيري كبير في لقاء بارتيزان وسرفينا (ا.ف.ب)

شهدت المباراة التي جمعت بارتيزان بلغراد بضيفه سرفينا زفيزدا، في الدور نصف النهائي لكأس صربيا لكرة القدم، حضورا جماهيريا غفيرا في مدرجات الملعب.

ولم يمنع انتشار وباء كورونا، جماهير بارتيزان، من القدوم بكثافة إلى الملعب، لمؤازرة فريقهم ودعمه.

وانطلقت احتفالات صاخبة في المدرجات، في الدقيقة 59، بعدما سجل بيبراس ناتشو، هدف الفوز والوحيد في المباراة لأصحاب الأرض، حيث أشعل المشجعون المفرقعات والألعاب النارية، وتعالت صيحاتهم وأهازيجهم فرحا بالفوز.

وتأهل بارتيزان للمباراة النهائية لكأس صربيا، ليضرب موعدا مع فويفودينا، الذي تغلب على مضيفه تشوكاريتشكي ستانكوم، بهدف من دون رد.

وكانت الحكومة الصربية، سمحت بعودة المشجعين لمدرجات الملاعب، اعتبارا من الأسبوع الماضي، وذلك بالتزامن مع تخفيف إجراءات العزل العام في البلاد.

رونالدو يثير الجدل

رونالدو مع مالكة أحد المطاعم في ماديرا

غادر النجم البرتغالي كريستيانو رونالدو، مهاجم يوفنتوس، الأربعاء، إيطاليا في رحلة على متن طائرته الخاصة متجهاً إلى البرتغال، وبالتحديد إلى مسقط رأسه جزيرة ماديرا.

وذكرت تقارير إعلامية أن «الدون» قرر السفر إلى ماديرا لمتابعة الأعمال في منزله الفخم الجديد هناك، الذي تصل تكلفته إلى نحو 8 ملايين يورو، والواقع في منطقة ريفية جميلة في «كوينتا دا مارينا».

ويخطط أفضل لاعب في العالم خمس مرات لجعل هذا المنزل العائلي مكانه المفضل بعد اعتزاله كرة القدم.

وغادر رونالدو إيطاليا رغم انخراط لاعبي يوفنتوس في التدريبات استعدادا لاستئناف الدوري الإيطالي اعتبار من 20 يونيو الجاري، ولكن قبل هذا الموعد سيخوض رفاق النجم البرتغالي مباراة مهمة ومصيرية ضد ميلان، اليوم.

ولم تمر زيارة رونالدو لبلاده من دون أن تثير ضجة في وسائل الإعلام المحلية ومواقع التواصل الاجتماعي، حيث تناقل بعض الرواد صورة لرونادو يظهر فيها مع أحد المشجعين من دون كمامة، وهو ما اعتبروه خرقاً للإجراءات الاحترازية المتبعة في البرتغال للتصدي لانتشار فيروس كورونا.

أما فئة أخرى من الرواد، فقد دافعت عن رونالدو، موضحة أن الأخير اضطر الى نزع كمامته لالتقاط صورة مع مالكة أحد المطاعم في ماديرا.

يوفنتوس وميلان يعيدان الروح إلى إيطاليا

.. «ناريـة»

انتهت حالة التعطش الكروي للجماهير الإيطالية، التي ستتجمع أمام شاشات التلفاز لمتابعة المباراة المرتقبة بين يوفنتوس وضيفه ميلان، اليوم، في إياب قبل نهائي كأس إيطاليا لكرة القدم.

منذ أكثر من 3 أشهر من توقف النشاط الكروي بسبب تداعيات انتشار فيروس كورونا، تتذكر الجماهير ليلة منتصف فبراير الماضي، حينما سجل كريستيانو رونالدو هدف التعادل من ضربة جزاء في الدقائق الأخيرة ليخطف يوفنتوس التعادل (1 ـ 1)، بعد طرد لاعب ميلان ثيو هيرنانديز في مباراة الذهاب.

وتم تأجيل مباراة الإياب والتي كانت تحدد لها 4 مارس الماضي في مدينة تورينو الإيطالية، بعد ذلك بـ5 أيام توقفت منافسات الدوري الإيطالي بعد اتخاذ الحكومة قرار الإغلاق العام.

واتجه المشجعون لمتابعة نجومهم المفضلين وهم يتدربون في المنزل حتى أوائل مايو الماضي، حينما أعيد افتتاح معسكرات تدريب الأندية.

وتستمر إجراءات مكافحة العدوى في إيطاليا، وإن كان جرى تخفيفها، ولم تعد كرة القدم كما كانت، مع وجود بروتوكولات صارمة للأندية وعدم السماح بوجود الجماهير في الملاعب، لكن الوباء لم يقلل من جاذبية اللعبة.

ورغم ذلك سيفتقد محبو ميلان نجم الفريق السويدي زلاتان إبراهيموفيتش، الذي يعاني من إصابة عضلية لينضم الى الغائبين عن المباراة، برفقة ثيو هيرنانديز ولاعب الوسط صامويل كاستييخو.

ويتطلع ستيفانو بيولي، مدرب ميلان للاعتماد على خدمات الكرواتي أنتي ريبيتش، الذي سجل هدفا في مباراة الذهاب، بمفرده في خط الهجوم. بينما يعتمد ماوريسيو ساري، مدرب يوفنتوس، على البرتغالي رونالدو والأرجنتيني باولو ديبالا في الخط الأمامي، في الوقت الذي يعاني الأرجنتيني غونزالو هيغواين من إصابة تعرض لها في التدريبات. واستفاد المدافع المخضرم جورجيو كيليني من فترة الإغلاق العام بشكل كامل بعد تعافيه عقب إجرائه جراحة في الركبة، لكن من المرجح غيابه عن المباراة.

بينما سيخوض الأسطورة جيانلويجي بوفون (42 عاما) حارس مرمى يوفنتوس المباراة، باعتباره صاحب الدور الرئيسي في مركزه خلال بطولة الكأس.

ومر يوفنتوس بفترة صعبة في فبراير الماضي، حيث لم يتألق في مباراة الذهاب بميلانو، لكنه حقق 3 انتصارات متتالية في الدوري، كان آخرها فوزه (2 ـ صفر) على ضيفه إنتر ميلان.

الجماهير تهاجم منزل مالك باناثينايكوس

ذكرت الشرطة اليونانية أن نحو 100 من مشجعي فريق باناثينايكوس لكرة السلة الغاضبين هاجموا منزل مالك النادي ديميتريس جياناكوبولوس، حيث قام رجل الأعمال الثري ببث الاعتداء مباشرة عبر تطبيق إنستغرام.

وكان جياناكوبولوس (46 عاماً) أعلن أنه سيعرض الفريق للبيع بقيمة 25 مليون يورو (29 مليون دولار). ووصل المشجعون على متن دراجات نارية ورشقوا المنزل الكائن في ضاحية كيفيسيا الفخمة شمال أثينا بالحجارة، كما كتبوا شعارات على الجدران المجاورة، ليغادروا بعد ذلك قبل وصول الشرطة إلى المكان، حيث لم يتم اعتقال أي شخص ولم يبلغ عن أي أضرار لحقت بالمنزل.

وقال جياناكوبولوس إن الهجوم نفذه مشجعون متشددون من مجموعة «البوابة 13» وزعم أنهم كانوا يحملون السكاكين والعتلات.

القبس الجمعة / السبت

ALQABAS.COM

12 و13 يونيو 2020 • السنة الـ 49 • العدد 16814 • الكويت

تصدرها شركة دار **القبس** للصحافة والطباعة والنشر، الكويت ص.ب 21800 الصفاة • الرمز البريدي 13078 برقياً: **القبس**

فاكس: 24816941 • البدالة: 4/22/24812819 خطوط • التحرير: 24812823 • الاشتراكات: 1807111 - 24844578

الاعلان: 24842818 و24834310 • المطابع التجارية: 201/24812822 • الانترنت: • EMAIL: INFO@ALQABAS.COM.KW

الطقس

الحرارة	الرطوبة
30 الصغرى / 47 الكبرى	%22

شديد الحرارة مع فرصة للغبار على المناطق المكشوفة والرياح شمالية غربية إلى معتدلة السرعة (20 ـ 45 كلم/ ساعة).

البحر

أعلى مد		أدنى جزر	
5.18 ظهراً	3.29 مساء	10.18 صباحاً	11.18 مساء

حالة البحر: خفيف إلى معتدل الموج (1 ـ 3 أقدام).
ملاحظة: النشرة لـ12 ساعة فقط.

الصلاة

3.13 فجر	3.22 عصر
4.48 شروق	6.48 مغرب
11.48 ظهر	8.20 عشاء

سنعوسيات

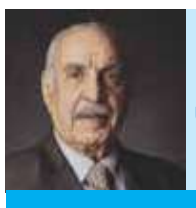

محمد ناصر السنعوسي

m.alsanousi@alqabas.com.kw

لتجربة الأذان الموحد

لم يأمر الشرع برفع الصوت مطلقاً إلا في الأذان، بشرط أن يكون المؤذن ندي الصوت رخيم الجرس، ويتم ذلك من دون مكبر، فإذاً استخدام المكبر والأمر في المساجد يترك أحياناً لأمزجة عامل المسجد ولا رقابة ولا محاسبة، وكذا الحال يترك قياس الصوت ليحصل على مكبرات صوت أضخم.. وقد تفضلت وزارة الأوقاف وأعلنت ذلك مراراً في الصحف، ولكن من ينفذه. لماذا لا تبدأ وزارة الأوقاف خلال الشهور المقبلة تطبيق تجربة جديدة للأذان الموحد داخل بعض المساجد في إحدى المحافظات، للقضاء على تداخل المكروفونات المنتشرة والتي قد تسبب العديد من المشكلات للسكان المحيطين بالمسجد؟.

والأمر لا يحتاج إلى فتوى فيما يتعلق بمكبرات الصوت، لأن القرآن الكريم أصدر حكمه المسبق بتحريم كل إزعاج مهما كان مصدره، وفي القرآن جاء قوله تعالى «وَلَا تَجْهَرْ بِصَلَاتِكَ وَلَا تُخَافِتْ بِهَا وَابْتَغِ بَيْنَ ذَٰلِكَ سَبِيلًا».. وقد نهى الشرع عن الصياح والنواح والنعي بكل صوره.

العرض والطلب

تكرار قواعد الاختيار لا يبشر بجديد، ليس لدينا في الكويت قاعدة بيانات تشتمل على أسماء الكفاءات في شتى المجالات. مؤسسات الدولة الكويتية لم تعدم الكفاءات عبر أية مرحلة من مراحل تاريخها، فالمبدعون والقادرون على التطوير والمخلصون في عملهم موجودون في كل زمان ومكان في هذا البلد. لكن السؤال: من يشير إليهم.. ويوفر بيانات عنهم حتى تتمكن الحكومة من اختيار أكفأ العناصر في صفوفها؟ لا أحد. معظم أهل الديرة يؤمنون بأن الطلب على الشطارة والواسطة يفوق الطلب على «الكفاءة»، وأن أهل الثقة غلبوا أهل الكفاءة، وبالتالي فالاهتمام أو التفاؤل بوزير جديد ليس له معنى من الناحية المنطقية (شالوا محمد جابوا أحمد)! والسؤال: هل يتم كسر القاعدة ويتم اختيار أسماء تتوافر فيها شروط الكفاءة والقدرة؟.

منجد البدر.. في ذمة الله

المغفور له بإذن الله منجد البدر

صورة أرشيفية للفقيد في 1976

غيب الموت أمس، أحد رجالات الكويت منجد البدر القناعي، والد الوكيل المساعد لشؤون الأدوية بوزارة الصحة الدكتور عبد الله البدر.

وفور نعي وزارة الصحة للفقيد، استذكرته شخصيات من مختلف الأطياف السياسية والاقتصادية، مشيدة بمناقبه.

وعزى رئيس مجلس الأمة مرزوق الغانم أسرة البدر، قائلاً «خالص العزاء وصادق المواساة إلى آل البدر القناعي بوفاة المغفور له منجد البدر القناعي، ونسأل الله جلت قدرته للفقيد الغالي الرحمة الواسعة ولذويه ومحبيه الكثر جميل الصبر والسلوان، إنه سميع مجيب».

ونعى وزير الصحة الشيخ الدكتور باسل الصباح الفقيد «سائلاً المولى عز وجل أن يتغمده بواسع رحمته، وعظيم مغفرته، وأن يسكنه فسيح جناته، ويلهم أهله ومحبيه الصبر والسلوان».

من جهته، قال الكاتب أحمد الصراف «غادر دنيانا اليوم منجد خالد البدر، والد الدكتور الإنسان عبدالله البدر، وابن المرحوم بدر البدر، رائد الطيران وأول طيار كويتي».

وأضاف الصراف «لم تتح لي فرصة معرفة المرحوم منجد عن كثب، ولكن فوجئت بكم الثناء عليه من أصدقاء وشخصيات لها ثقلها واحترامها، الرحمة له والصبر لأسرته، ولعائلة الجناعات».

كما نعاه النائب السابق خالد سلطان بن عيسى: «رحم الله منجد البدر شاباً نشأ في طاعة الله مستقيماً في حياته صادقاً في إخلاصه لوطنه قوياً في قول الحق لا ينحني لفساد، اسأل الله عز وجل أن يغفر له ويدخله مع الصالحين وأن يجعل قبره روضة من رياض الجنة وأن يدخله الجنة بغير حساب ولا عقاب».

بدوره، قال النائب السابق مبارك الدويلة «انتقل الى رحمة الله تعالى الأخ والصديق منجد البدر رحمة الله عليه، عرفته متميزاً بعمله وتخصصه العلمي في وزارة الدفاع ولذلك تمت الاستفادة من خبرته في لجان التحقيق البرلمانية في مجلس الأمة، وبالذات لجان تحقيق صفقات الأسلحة والتي تمكنا من خلالها من إلغاء أكثر من صفقة فاسدة في حينها».

وقد ترك الفقيد وراءه سيرة حسنة وذكرى طيبة، بكل المجالات التي عمل بها، وكان نموذجاً يحتذى في العمل والعطاء، وضرب أروع الأمثلة في الإخلاص والتفاني والتضحية للدفاع عن أرض الوطن.

وتخرج الراحل في كلية القيادة والأركان «لفينورث»، وشارك في وضع خطة الدفاع عن الكويت أثناء فترة الغزو العراقي الغاشم، وكان ضمن فريق الطوارئ، حتى تحررت البلاد، كما ساهم في إعادة بناء الجيش الكويتي، وكان مستشاراً للجنة تحقيق في تجاوزات وزارة الدفاع.

وسيوارى جثمان البدر الثرى في الساعة التاسعة صباح اليوم، بمقبرة الصليبيخات.

و**القبس** التي آلمها هذا المصاب الجلل، تتقدم من أسرة الراحل بخالص التعازي، داعية للفقيد بالرحمة، وأن يلهم أهله وذويه الصبر والسلوان.

في القبس بريميوم

1980 - عبدالرحمن العوضي لأوائل الثانوية: عليكم بالتواضع وعدم الغرور بالمعرفة

إحدى الطالبات متسلمةً جائزتها من الدكتور العوضي

التقطت عدسة **القبس** في عددها الصادر في 17 يونيو 1980، صوراً لحفل أوائل الطلاب والطالبات من الثانوية العامة، بقسميها العلمي والأدبي، وتحت رعاية الدكتور عبدالرحمن العوضي وزير الصحة العامة وزير التربية بالنيابة، حيث استهل العوضي كلمته متمنياً للطلاب والطالبات التوفيق والنجاح في مرحلتهم الجديدة، وأوصاهم بالأخلاق والتواضع.

وفي ما يلي نص الخبر:

تحت رعاية الدكتور عبدالرحمن العوضي وزير الصحة العامة وزير التربية بالنيابة أقامت وزارة التربية حفلاً تكريمياً لـ 24 طالباً وطالبة من أوائل الثانوية العامة بقسميها العلمي والأدبي صباح أمس بمبنى إدارة النشاط المدرسي على مسرح روضة بلقيس.

حضر الحفل بعض وكلاء الوزارة، ومديرو الإدارات، والمراقبون والموجهون بوزارة التربية وأولياء أمور الطلبة المحتفى بهم.

الدكتور العوضي ألقى كلمة في الحفل قال فيها: «نحن إذ نودعكم من مرحلة من حياتكم، وأنتم تستعدون لبدء مرحلة جديدة من حياتكم الجامعية التي تؤهلكم للحياة العملية والمهنية المتخصصة، فإننا نتمنى لكم التوفيق والنجاح الدائمين، وأوصيكم بعدم الغرور بالمعرفة».

لقراءة النص كاملاً.. اشترك في القبس بريميوم:
www.alqabas.com/premium

الوفيات

- **منجد بدر خالد القناعي،** (68 عاماً)، التشييع صباح اليوم، ت: 66611663 - 66631777.
- **مضحي جهجاه البصمان،** (62 عاماً)، شيع، ت: 99677803.
- **ليلى حجي حسين الرشيدي،** أرملة عبدالعالي كاظم الجبوري، (70 عاماً)، شيعت.
- **هيا عايد ناصر العازمي،** (76 عاماً)، شيعت، ت: 99612271.
- **زينات إسماعيل محمد إبراهيم،** أرملة نايف سعود العويهان، (72 عاماً)، شيعت، ت: 50296639.

«إنا لله وإنا إليه راجعون»